O FLUMINENSE

141 anos O FLUMINENSE Informação aqui faz história

DESDE 1878
Niterói, sexta-feira,13 de setembro de 2019

@ofluminense @O_Fluminense @ofluonline 21 99616-2307

ANO 142 | Nº 41.840 | R$ 1,50
www.ofluminense.com.br

Saúde: casos de caxumba aumentam 130% no RJ

Além dos casos de sarampo, a caxumba preocupa a Secretaria de Estado de Saúde. Nos últimos dois anos, o número de casos aumentou 130%. A vacinação é a única forma de prevenção.

Paciente morre após fogo em hospital no Rio

CIDADES\PÁG. 3

ESPORTES

Alexandre Vidal/Flamengo

Mesmo com a possibilidade de abrir cinco pontos para o Santos, jogadores do Flamengo pediram respeito para o confronto

Flamengo pede pés no chão contra o Santos

O Flamengo terá uma espécie de "minifinal" neste sábado contra o Santos, pela última rodada do Brasileiro. Apesar do duelo ter clima de decisão, jogadores rubro-negros tiraram o peso da responsabilidade pela vitória.

Vasco quer estender vínculo com promessa

PÁG. 10

PREFEITURA APROVA PROGRAMA CONCILIA RIO

Rio dá desconto de até 80% para pagamento de dívidas

Contribuintes com débitos municipais têm 90 dias para aderir à quitação à vista ou parcelada em até 48 vezes

CIDADES\PÁG. 3

Anuncie
Central de Vendas
(21) 2621-9955
comercial@ofluminense.com.br

ALBERTO BRIZOLA

Votação sobre faltosos é adiada na Alerj

CIDADES\PÁG. 2

PEDRO BONELLI

Comércio já antecipa clima de Natal

CULTURA\PÁG. 9

Philippe Lima/Divulgação

O governador Wilson Witzel cumprimenta o presidente do TJRJ, Claudio de Mello Tavares

TJRJ reforça combate ao crime organizado

O Tribunal de Justiça do Estado do Rio instalou ontem a 1ª Vara Criminal Especializada, para atuar no combate ao crime organizado. O TJ quer acelerar processos relacionados a atividades de organizações criminosas, como corrupção, lavagem de dinheiro e ocultação de bens e valores.

CIDADES\PÁG. 4

Estado socorre municípios na área social

CIDADES\PÁG. 4

Bolsonaro fica afastado por mais quatro dias

NACIONAL\PÁG. 7

CULTURA

50 anos de MPB no Vivo Rio

Ivan Lins, Toquinho e o MPB4, nomes que fizeram história na MPB nos anos 70 e 80, seguem pelo Brasil com a turnê "50 Anos de Música", e nesta sexta (13), sobem ao palco do Vivo Rio, no Aterro.

CULTURA\PÁG. 8

Carlos Ramos / Divulgação

Ivan e amigos tocam seus maiores hits

Caixa começa a liberar R$ 500 do FGTS

Agências abrirão mais cedo nesta sexta-feira e também haverá atendimento especial no sábado

CIDADES\ PÁG. 5

ALBERTO BRIZOLA

COM LUCAS SCHUENCK
lucas.schuenck@ofluminense.com.br

albertobrizola@ofluminense.com.br

Witzel relembra infância

Em cerimônia que marcou a liberação de R$ 5,8 milhões para a Assistência Social de 53 municípios fluminenses, nesta quinta (12), o governador Wilson Witzel se emocionou ao lembrar de sua infância e de problemas com alcoolismo vividos por seu pai. O governador explicou que seu pai era metalúrgico e sua mãe, empregada doméstica, e, em um momento de crise pelo abuso de álcool, o apoio foi de vital importância para a recuperação do familiar, o que aconteceu com sucesso.

Alcoolismo

"Meu pai ficou doente e a gente passou fome, eu sei o que é isso. Sei o que é ter um familiar alcoólatra. Sei o que é se sentir impotente, com 11 anos ter que ir para a rua buscar meu pai embriagado", afirmou Witzel, que comparou a luta de sua família com o trabalho de gestores da pasta.

Transporte em pauta na Alerj

A OAB Niterói, por meio da Comissão de Transporte e Mobilidade Urbana, presidida por Simone de Oliveira, realiza um seminário no próximo dia 19 com foco na Semana Nacional do Trânsito. O evento será promovido no auditório da entidade, a partir das 18h, e contará com diversos expositores especialistas no tema.

Palestras

Entre os palestrantes estão Priscilla Rocha, educadora de trânsito e chefe do departamento de Educação para o Trânsito da NitTrans; Patrícia Prins, advogada e presidente da Comissão de Diversidade e Inclusão da OAB-Niterói; e Marisa Dreys, advogada, mestre em Antropologia pela UFF e policial rodoviária.

'Tetra' em saídas de pauta na Alerj

O Projeto de Resolução (PR) que pretende implementar uma lista de deputados faltosos no site da Assembleia Legislativa do Estado do Rio de Janeiro (Alerj) saiu da pauta na Casa Legislativa pela quarta vez. Prevista para ser votada na tarde desta quinta-feira (12), a matéria foi adiada, mais uma vez, após o deputado estadual Márcio Gualberto (PSL) solicitar a verificação de quórum em votação que antecedia o PR. Após o pedido de Gualberto, entretanto, o plenário se esvaziou e passou a contar apenas com 32, dos 70 parlamentares. O quórum mínimo para votação é de 36 deputados.

Flávio Serafini (Psol), defensor da aprovação do PR, afirmou, após a sessão ordinária, que a reconfiguração da disposição da Alerj não abandonou velhas práticas no Legislativo estadual.

"O projeto do deputado Eliomar é muito bom porque dá transparência ao parlamento. Infelizmente, a bancada do PSL juntou-se com aqueles que sempre foram contrários à transparência, e derrubou a sessão. Fica claro que essa renovação do parlamento manteve as velhas práticas", declarou Serafini.

Gualberto, no entanto, afirma que não manobrou, de nenhuma forma, para que a votação não se concretizasse. Segundo o parlamentar, o projeto de lei no qual pediu a verificação do quórum, que versa sobre ensino religioso, é de extrema importância para ele, que é católico.

"Eu não solicitei a verificação de quórum com o objetivo de que o projeto que aumenta a transparência da Alerj não fosse votado. Muito pelo contrário: a bancada do PSL é favorável a qualquer projeto que dê transparência a tudo aquilo que fazemos na Alerj. Eu pedi que fosse verificado porque a questão do ensino religioso é bastante importante para mim, como católico, assim como é importante para evangélicos. Ou seja, uma coisa não tem nada a ver com a outra", afirmou o parlamentar.

A matéria legislativa, proposta pelo deputado estadual Eliomar Coelho (Psol), pretende instaurar no site da Alerj uma lista, de todas as sessões, com a lista de presença dos parlamentares o que, consequentemente, expõe os faltosos. No mesmo projeto, uma emenda do deputado Alexandre Freitas (Novo), propõe a divulgação, também no portal institucional, da listagem dos funcionários de todos os gabinetes parlamentares, além de seus salários. A proposta já saiu de pauta, pelos mesmo motivo, no dia 2 e 22 de maio e 5 de junho.■

Divulgação

Placar da Alerj apenas 32, dos 70 deputados, presentes na Casa

Estudantes em festival de cinema

Estudantes da rede estadual da Região Serrana do Rio participam do IX Festival de Cinema de Teresópolis. Os alunos auxiliaram a organizar o evento, produziram e vão exibir filmes de ficção, animação, documentários, entre outras produções. O festival começou nesta quinta-feira (12) e termina nesta sexta (13). Entre as escolas vinculadas à Secretaria Estadual de Educação (Seeduc) que participarão estão os colégios estaduais Euclydes da Cunha, Edmundo Bittencourt e Presidente Bernardes, em Teresópolis; Dom Pedro II, em Petrópolis; e Coronel João Limongi, em São José do Vale do Rio Preto.

Proposta pela segurança

Vereadores de Maricá sugeriram, em sessão ordinária nesta semana, medidas para melhorar a segurança na cidade, em resposta aos recentes episódios de violência. Fabiano Novaes (DEM) sugeriu que PMs que residem no município tenham prioridade no momento da contratação para prestação de serviços pelo Proeis. Ele acredita que isto aumentará o afinco dos policiais.

Igualdade une torcidas rivais

Divulgação

A deputada estadual Dani Monteiro (Psol) uniu, nesta semana, torcidas rivais. Autora de projetos de lei que propõem a instação de fraldários que atendam famílias e campanhas permanentes contra o assédio sexual em estádios de futebol, ela decidiu ouvir o que as torcedoras querem e precisam para frequentar jogos com segurança. Segundo ela, Vasco e Flamengo, rivais de longa data, ficaram lado a lado para pedir, entre outras pautas, a disponibilização de mais policiais e agentes mulheres nos estádios.

'Dom Cultural' deu samba na Bienal

Divulgação

Não foram somente as publicações relacionadas à temática LGBT que tiveram as vendas alavancadas na Bienal com a polêmica censura a um gibi. No sábado, o livro "O Dom Cultural", do cientista social da Fundação Casa de Rui Barbosa, Julio Aurélio, se esgotava durante o lançamento no espaço da editora Chiado Books, na presença de acadêmicos, escritores e representantes da cultura carioca, entre eles, a rainha da Imperatriz Leopoldinense, Flávia Lyra.

PRA VOCÊ PENSAR

"Convém evitar três acidentes geométricos na vida. Círculos viciosos, triângulos amorosos e bestas quadradas".
Autor desconhecido

NA INTERNET
Ouça Love Times, com Alberto Brizola, de segunda a sexta, das 22h à 1h, na rádio Litoral FM 94,5 ou na internet: http://www.radiolitoral.net/

CARTA DO LEITOR

15ª parada LGBTI de Niterói
Que coisa linda! Diversidade acima de tudo, democracia acima de todos! Esse foi o melhor tema da parada nos últimos anos. Temos que valorizar um programa como esse para mostrar que apesar de todas as nossas diferenças, somos humanos, somos irmãos. Que prevaleça o respeito ao próximo nessa parada e que seja um domingo de muitas cores em Niterói.
Andrew Costa

Confusão policial
É impressionante como nossa polícia conta com alguns agentes despreparados. Primeiro atiram e depois perguntam. Esse caso dos jovens baleados nas mãos pelos policiais depois de serem confundidos com marginais é um absurdo! E pior, vemos como os bandidos conseguem enganar os agentes com extrema facilidade. Precisamos de mais profissionais competentes ou estamos fritos!
Silvana Miranda

O FLUMINENSE reserva-se o direito de não publicar correspondências que contrariem sua linha editorial, de agradecimentos ou elogios, assim como, devido às limitações de espaço, fará cortes e uma seleção das cartas recebidas. Os originais não serão devolvidos.

EXPEDIENTE **OFLUMINENSE**

Fundado em 08/05/1878

Propriedade da Editora Jornalística Alberto Ltda
Rua Visconde de Itaboraí, 184 – 7º andar – Centro – Niterói – RJ | CEP 24035-900
Telefone PABX: (21) 2125-3000 Fax: (21) 2125-3052 | 2125-3053
Presidente: **LINDOMAR A. LIMA**
Diretora de Jornalismo Multimídia: **LILIANE SOUZELLA**
Editora Executiva: **SANDRA DUARTE**

Telefones
Administração.....2125-3096
Arquivo.....2125-3066
Atendimento aos assinantes.....2125-3015/2620-3311
Circulação.....2125-3014
Classificados.....2621-9955
Comercial.....2125-3041
Financeiro.....2125-3023
Redação.....2622-1360
Reportagem.....2125-3064
Comercial
comercial@ofluminense.com.br
publicidade@ofluminense.com.br

Agência de Classificados
NITERÓI (Centro)
Rua da Conceição, 188, loja 118, Niterói Shopping

Preços dos exemplares de vendas avulsas
Estado do Rio de Janeiro **Dia útil:** R$ 1,50 **Domingo:** R$ 2,70
Números atrasados **Dia útil:** R$ 4,50 **Domingo:** R$ 8,10

Agências noticiosas: Agência Brasil / Gazeta Press

FILIADO A ANJ ASSOCIAÇÃO NACIONAL DE JORNAIS www.anj.org.br

Assinatura digital R$ 12,50 /mês. (assinaturas.ofluminense.com.br)

CALENDÁRIO DE EVENTOS

Oktoberfest vai invadir Petrópolis até domingo

Evento que chega à sua 3ª edição será realizado no Parque Municipal

Começa nesta sexta, e segue até o domingo, a 3ª edição do Oktoberfest, no Parque Municipal de Petrópolis. O evento vai reunir diferentes marcas de cerveja, incluindo as artesanais, além de show e danças típicas, food trucks, jogos vikings e recreação infantil.

Entre os espaços criados para o evento, está o Pavilhão Munique, um local temático com mais de 1.500 m² que vai contar com restaurantes e bares. Um outro lugar que deve chamar a atenção dos visitantes é a Vila Germânica, ideal para um momento de bate-papo e de apreciar as tradicionais comidas alemãs.

De acordo com a organização, esta edição está disposta a apresentar os mais diferentes rótulos de cervejas. Entre as cervejarias convidadas estão: Brewpoint, Duzé, Tortuga Craft Beer, Doutor Duranz e Cerveza Guapa.

E para aqueles que não puderem ir nesta semana, entre os dias 20 e 22 de setembro, o Oktoberfest volta a acontecer.

Divulgação

O Pavilhão Munique vai contar com restaurantes e bares em Petrópolis

PROGRAMAÇÃO

13 de setembro - Mangaratiba Biker Fest
13 a 15 e 20 a 22 de setembro - Oktoberfest Imperial - Itaipava
14 de setembro - 6º Encontro de Vinil - Nova Friburgo
15 de setembro - Festival de Pastel - Nova Friburgo
15 de setembro - Roda de Samba Bora Sambar 360° - Teresópolis
17 de setembro - Casa Heloísa Alberto Torres - Itaboraí
18 a 22 de setembro - Festa Italiana - Petrópolis
18 a 22 de setembro - 15° Paraty em Foco
20 de setembro - Festival Nacional de Dança Attitude - Teresópolis
20 e 21 de setembro - Rua Teresa Fashion Day - Petrópolis
21 de setembro - Petrópolis Bike Day
23 a 29 de setembro - Encontro Sesc de Cinema de Animação - Paraty

RESULTADO DAS LOTERIAS

QUINA: 5070
12/09/2019
30 54 55 64 78
Quina: 0 (R$ 0,00)
Quadra: 54 (R$ 9.640,02)
Terno: 5.192 (R$ 150,77)
Duque: 142.168 (R$ 3,02)

TIMEMANIA: 1381
12/09/2019
UBERLÂNDIA/MG
12 14 30 54 55 62 80
7 acertados: 0 (R$ 0,00)
6 acertados: 1 (R$ 77.545,21)
5 acertados: 114 (R$ 971,74)
4 acertados: 2.445 (R$ 6,00)
3 acertados: 24.206 (R$ 2,00)

DUPLA-SENA: 1985
12/09/2019
1º SORTEIO
08 27 36 41 46 48
Sena: 0 (R$ 0,00)
Quina: 16 (R$ 5.265,71)
Quadra: 1.066 (R$ 90,32)
Terno: 22.513 (R$ 2,13)
2º SORTEIO
05 09 12 13 17 19
Sena: 0 (R$ 0,00)
Quina: 65 (R$ 1.666,51)
Quadra: 2.461 (R$ 39,12)
Terno: 34.992 (R$ 1,37)

DIA DE SORTE: 200
12/09/2019
Mês da Sorte: FEVEREIRO
10 12 13 17 21 23 27

Roda-Hans em Resende

Resende recebe, nos dias 19 e 20, o "Roda-Hans: Carreta da Saúde". Projeto para identificar casos de hanseníase.

Caxumba aumenta 130% no Rio

Também houve aumento nas notificações de sarampo. Vacinação é a única forma de prevenção

Carolina Ribeiro
carolina.ribeiro@ofluminense.com.br

O número de casos de caxumba aumentou 130% em dois anos no Estado do Rio, segundo levantamento da Secretaria de Estado de Saúde (SES). Foram registrados, de janeiro a agosto de 2019, 2.185 casos de caxumba, contra 948 em 2017. No ano passado, foram 1.376 casos no mesmo período. Já em relação ao sarampo, o número de doentes confirmados entre janeiro a agosto deste ano chegou a 26, seis a mais do que todo 2018.

A Superintendência de Vigilância Epidemiológica e Ambiental da Secretaria de Estado de Saúde (SES) divulgou um novo boletim epidemiológico na manhã desta quinta-feira (12). Ao todo foram registrados 1.973 casos de caxumba em 2018 e 1.376 em 2017, números que já foram ultrapassados nos primeiros oito meses deste ano. Não houve óbito provocado pela doença de 2017 até agosto deste ano.

Marcelo Camargo/Agência Brasil

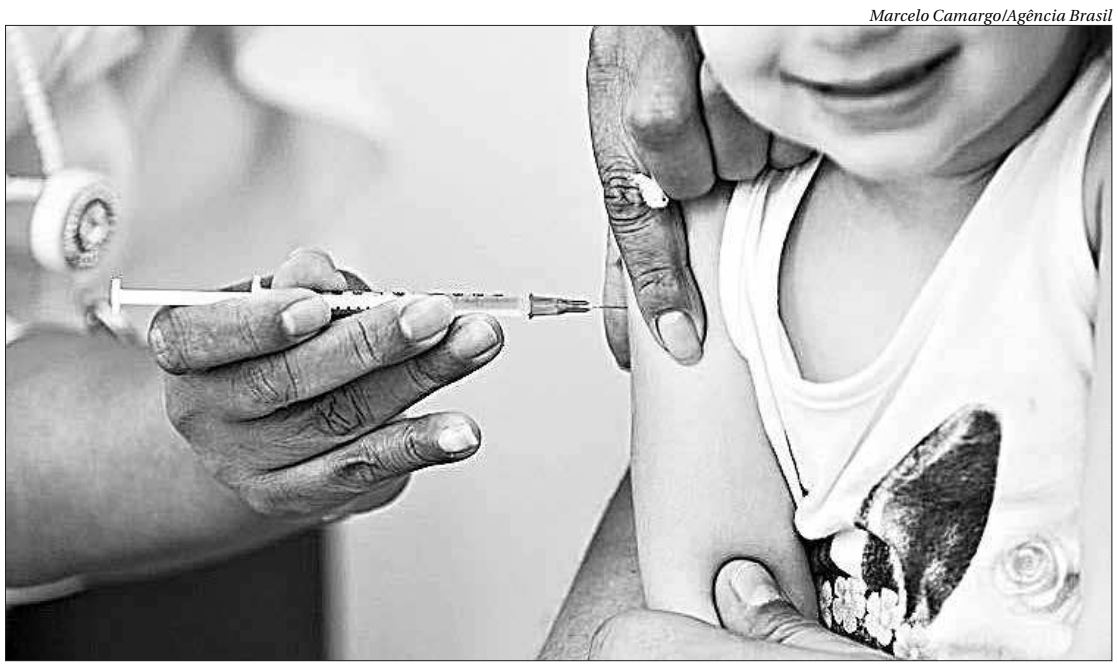

Segundo a Secretaria de Estado de Saúde (SES), foram registrados 1.973 casos de caxumba em 2018 e 1.376 em 2017

Já de sarampo, a Subsecretaria de Vigilância em Saúde (SVS) confirmou 26 casos até o momento no Estado, mas não divulga o número de suspeitas. As notificações ocorreram nas cidades de Paraty (12), Rio de Janeiro (6), Duque de Caxias (5), Nilópolis (2) e São João de Meriti (1). Em todo 2018, foram 20 registros.

No fim de agosto, uma mulher de 32 anos morreu com suspeita de sarampo em Petrópolis, na Região Serrana do Rio. Foi colhido material para a realização de um exame que poderá confirmar a causa da morte pela doença. Sobre o caso, a SVS ressalta que está investigando e esclarece que todas as medidas preconizadas pelo Ministério da Saúde foram tomadas na cidade.

A Subsecretaria de Vigilância em Saúde do Rio alerta que não há surto de caxumba no estado. Alexandre Chieppe, médico da Secretaria de Saúde do Estado, afirma que não há cidades com surtos ativos de sarampo no Rio, mas que alguns municípios registraram surtos isolados, como Paraty e a capital.

"Teve aumento no número de casos [da caxumba] e está relacionado aos mesmos fatores do sarampo, pois é a mesma vacina que protege contra as duas. Quem está suscetível ao sarampo tem maior risco de estar sem proteção contra caxumba", explica, citando a queda da cobertura vacinal da tríplice viral nos últimos anos.

A imunização contra as doenças está prevista no Calendário Nacional de Vacinação, com a tríplice viral, que protege do vírus do sarampo, caxumba e rubéola. Em 2018, a cobertura vacinal da tríplice viral foi de 98,84%.

Vacinação – A única forma de prevenção do sarampo é vacinação. As doses devem ser aplicadas em duas etapas, a primeira em crianças que completarem 12 meses e a segunda - última dose por toda a vida - aos 15 meses de idade. Por conta do número de casos, estipulou-se a dose zero, assim todas as crianças de 6 meses a menores de 1 ano devem ser vacinadas.

Em adultos, caso tenha tomado apenas uma dose até os 29 anos de idade, recomenda-se completar o esquema vacinal com a segunda dose da vacina, já quem tomou as duas doses não precisa se vacinar novamente. Caso não tenha tomado nenhuma dose ou se não tem conhecimento sobre sua imunização, pessoas entre 1 e 29 anos devem tomar as duas doses, entre 30 e 49 anos, apenas uma. Acima de 50 anos, não é necessário se imunizar.■

Governo lança campanha para combate do Aedes aegypti

Para mobilizar a população e garantir que não apareçam novos focos do Aedes aegypti, o Ministério da Saúde lança a campanha publicitária de combate ao mosquito e convida você a se juntar nesta grande ação. O objetivo é conscientizar os gestores estaduais e municipais de saúde e toda a sociedade sobre a importância de se organizar antes da chegada do período chuvoso no combate ao surgimento de novos criadouros do mosquito. Com o slogan "E você? Já combateu o mosquito hoje? A mudança começa por você", a campanha, que iniciou ontem, reforça a necessidade de cada um tomar a iniciativa de proteger a sua casa e de seus familiares contra o Aedes, responsável pela transmissão de três doenças: dengue, zika e chikungunya.

"Ao invés de lançar a campanha no mês de novembro, como era feito nos outros anos, nós antecipamos para setembro para dar tempo, antes do período da chuva, para as pessoas e os gestores locais organizarem grandes mutirões de combate ao mosquito e não esperar depois que o ciclo da doença já está instalado para começar a agir", destacou o ministro da Saúde, Luiz Henrique Mandetta, durante coletiva de imprensa de lançamento da campanha publicitária realizada hoje, em Brasília.

A ação, que teve seu período de veiculação adiantado neste ano para setembro, reforça a necessidade de manter a mobilização nacional durante todo o ano, e não apenas nos períodos críticos, de chuva e calor. A medida traz mais tempo aos gestores locais e à população para desenvolverem ações estratégicas no combate ao Aedes aegypti, de acordo com a realidade de cada região. Geralmente, as campanhas ocorriam a partir de novembro, período de maior incidência de chuva e calor em quase todo o país, portanto, aumentando o risco de circulação das doenças.

O secretário de Vigilância em Saúde do Ministério da Saúde, Wanderson Kleber, reforçou que este é o momento de fazer diferente e evitar o nascimento dos mosquitos no período de chuvas. "Se cada um tirar 10 minutos por semana, dentro da sua rotina, checar os locais onde o mosquito pode ter depositado ovos e que no contato com água possa nascer mosquitos. Olhar ralos, calhas, caixas-d'água, garrafas e suas tampas, pneus, e outros objetos pequenos que o mosquito tenha capacidade de colocar os ovos e ser um criadouro. Além de evitar a proliferação do mosquito também teremos um ambiente muito mais higiênico", informou o secretário, ressaltando que os benefícios são diversos.■

Incêndio em hospital deixa morto no Rio

Um paciente morreu após ser retirado do Hospital Badim, localizado no bairro Maracanã, no Rio de Janeiro, depois de um incêndio de grandes proporções ter atingido a unidade ontem à noite. A morte foi confirmada pelo Corpo de Bombeiros.

Pacientes precisaram ser removidos às pressas de seus quartos para não serem atingidos pelas chamas. Eles receberam os primeiros atendimentos na Rua Arthur Menezes, que faz esquina com a Rua São Francisco Xavier, do lado de fora do hospital. Médicos precisaram improvisar colchonetes e camas para continuar o atendimento.

Segundo testemunhas, funcionários e pacientes que estavam no hospital começaram a sair da unidade de saúde por volta das 18h30 por conta do fogo. De acordo com a direção do hospital, um curto-circuito teria acontecido no gerador do prédio 1, o mais antigo do complexo.

Quatro quartéis participaram do combate às chamas.

A direção do Hospital Badim informou que a equipe se empenhou em prestar os socorros necessários aos pacientes, que foram transferidos para o Hospital Israelita Albert Sabin, na Tijuca, também na zona norte, e para os hospitais da Rede d'Or, do qual o Badim é associado.

Os bombeiros dos quartéis do Maracanã e da Tijuca prestaram socorro às vítimas e trabalharam no combate ao fogo.

As ruas São Francisco Xavier e Artur Menezes ficaram interditadas ao tráfego de veículos para que as equipes de socorro pudessem trabalhar com mais rapidez.

Várias ambulâncias de outros hospitais da Rede d'Or se deslocaram para a Tijuca para auxiliar na transferência dos pacientes mais graves internados no Badim.

O incêndio foi controlado por volta das 20h14.■

Rio: desconto para quem está em débito

O Concilia Rio, programa da Prefeitura do Rio que permite descontos de até 80% em encargos e multas para contribuintes com débitos de IPTU, ISS, ITBI e multas municipais, foi aprovado ontem, pela Câmara dos Vereadores.

O contribuinte que aderir ao Concilia vai receber desconto de 80% dos encargos moratórios e multas de ofício, no caso de pagamento à vista da dívida. Caso opte por parcelar o débito em até 12 vezes, o desconto será de 60%. Entre 13 e 24 vezes, de 40%, e, entre 25 e 48 vezes, de 25%.

Os interessados terão prazo de noventa dias para aderir ao programa, contados a partir da data de publicação da lei aprovada pela Câmara.

Criado em 2015 e relançado nos anos de 2017 e 2018, o programa incentiva a conciliação como o método mais eficaz de promover a recuperação do crédito público.

> *Concilia Rio permite descontos de até 80% em encargos e multas: como IPTU, ISS e ITBI*

A expectativa da Prefeitura é arrecadar R$ 350 milhões. Em 2018, o programa recuperou R$ 280 milhões para os cofres públicos.

Quem for parcelar a dívida deve ficar atento às regras do programa. Caso deixe de pagar alguma parcela, o contribuinte perde o benefício do desconto nos juros, e todo o abatimento concedido retorna à dívida original. Ao negociar o pagamento de débitos de IPTU, o contribuinte evita o risco de que seu imóvel vá a leilão. Após o prazo de vigor do Concilia Rio, a Prefeitura deverá fazer um leilão de imóveis de devedores.■

Parada: Niterói terá esquema de trânsito

A 15ª Parada do Orgulho LGBTI de Niterói será neste domingo (15), na Praia de Icaraí, com concentração na Rua Miguel de Frias, em frente à reitoria da UFF, às 13h. Durante o evento, guardas-municipais, agentes de trânsito e agentes do programa Niterói Presente estarão na região. O tema deste ano será: Diversidade acima de tudo, democracia acima de todos.

Interdições – No domingo, o trânsito na Avenida Jornalista Alberto Francisco Torres, na Praia de Icaraí, será interditado das 17h às 22h, entre as ruas Álvares de Azevedo e Mariz e Barros, para a realização do desfile. A Rua Miguel de Frias será interditada parcialmente no trecho entre a Rua Gavião Peixoto e a praia, das 13h às 17h. Também permanecerá fechado o trânsito na Rua Tavares de Macedo, entre as ruas Álvares de Azevedo e Coronel Moreira César no mesmo horário.

Outras cinco vias de Icaraí serão interditadas parcialmente durante a realização do evento, entre 17h e 22h, no trecho entre praia e Moreira César. São elas: Rua Presidente Backer; Rua Lopes Trovão; Rua Otávio Carneiro; Rua Belizário Augusto e Rua Oswaldo Cruz.

Estacionamento – O estacionamento ficará proibido das 22h do dia 14, sábado, até as 21h do dia 15 na Rua Miguel de Frias, em ambos os lados, no trecho entre a Gavião Peixoto e a Praia de Icaraí. Nas ruas Álvares de Azevedo e Mariz e Barros também será proibido estacionar entre a praia e Rua Moreira César.

Desvios – Durante a realização do evento, as linhas de ônibus que passam pela Rua Miguel de Frias seguirão pela Rua Fagundes Varela em direção ao Centro. Serão instaladas duas faixas reversíveis na Avenida Roberto Silveira, entre 13h e 22h.■

GOVERNO DO ESTADO RIO DE JANEIRO

SECRETARIA DE ESTADO DE FAZENDA
COMISSÃO DE PREGÃO
AVISO

A COMISSÃO DE PREGÃO DA SECRETARIA DE ESTADO DE FAZENDA DO GOVERNO DO ESTADO DO RIO DE JANEIRO torna público que fará realizar no Portal de Compras do Estado do Rio de Janeiro a licitação abaixo mencionada:
Pregão Eletrônico SEFAZ-RJ nº PE 006/2019
Objeto: Contratação de empresa especializada para prestação de serviços de limpeza, higienização, conservação, com limpeza de fachadas envidraçadas, nos imóveis ocupados pela Secretaria de Estado de Fazenda – SEFAZ, compreendendo mão de obra, materiais de consumo e higiene, bem como equipamentos necessários à execução dos serviços.
Processo: E-01/067/845/2016
TIPO: Menor Preço Global por Lote
LIMITE DE APRESENTAÇÃO DAS PROPOSTAS: 26/9/2019, às 9h50
ABERTURA DAS PROPOSTAS: 26/9/2019, às 10h
SESSÃO: 26/9/2019, às 10h
Portal Eletrônico: www.compras.rj.gov.br

GOVERNO DO ESTADO RIO DE JANEIRO

FUNDAÇÃO SAÚDE DO ESTADO DO RIO DE JANEIRO

AVISO DE EDITAL

A Coordenação de Licitação da FUNDAÇÃO SAÚDE torna público, para conhecimento dos interessados, que encontra-se disponível a Licitação para Registro de Preços abaixo mencionada:
PROCESSO: E-08/007/1619/2019
MODALIDADE: Pregão Eletrônico PE nº 051/2019
OBJETO: Aquisição de insumos (solução de estocagem estática)
ENDEREÇO DO PORTAL: www.compras.rj.gov.br
DATA LIMITE DE ACOLHIMENTO: 26/9/2019, às 10h30
DATA DA ABERTURA DAS PROPOSTAS: 26/9/2019, às 10h35
Código da Licitação no Portal Sistema Eletrônico SIGA: 23813
Observação: o Edital e seus anexos encontram-se à disposição dos interessados no site www.compras.rj.gov.br, podendo também ser retirada uma via impressa na Coordenação de Licitação da Fundação Saúde, mediante a entrega de uma resma de papel formato A4, sito à Av. Padre Leonel Franca, nº 248 Gávea CEP: 22451-000, Rio de Janeiro/RJ, de 2ª a 6ª feira, das 9h às 17h.

GOVERNO DO ESTADO RIO DE JANEIRO

FUNDAÇÃO SAÚDE DO ESTADO DO RIO DE JANEIRO

AVISO DE EDITAL

A Coordenação de Licitação da FUNDAÇÃO SAÚDE torna público, para conhecimento dos interessados, que encontra-se disponível a Licitação para Registro de Preços abaixo mencionada:
PROCESSO: E-08/007/2552/2018
MODALIDADE: Pregão Eletrônico PE nº 126/2018
OBJETO: Aquisição de Medicamentos (Acetato de Fludrocortisona, Estrogênios Conjugados e outros)
ENDEREÇO DO PORTAL: www.compras.rj.gov.br
DATA LIMITE DE ACOLHIMENTO: 26/9/2019, às 10h30
DATA DA ABERTURA DAS PROPOSTAS: 26/9/2019, às 10h35
Código da Licitação no Portal Sistema Eletrônico SIGA: 22535
O Edital e seus anexos encontram-se à disposição dos interessados no site www.compras.rj.gov.br, podendo também ser retirado uma via impressa na Coordenação de Licitação da Fundação Saúde, mediante a entrega de uma resma de papel formato A4, sito à Av. Padre Leonel Franca, nº 248 Gávea CEP: 22451-000, Rio de Janeiro/RJ, de 2ª a 6ª feira, das 9h às 17h.

TJRJ contra crime organizado

Vara Criminal Especializada foca em lavagem de dinheiro, corrupção e ocultação de bens e valores

A tramitação de novos processos envolvendo atividades de organizações criminosas, como lavagem de dinheiro, corrupção e ocultação de bens e valores é o principal objetivo da 1ª Vara Criminal Especializada da Comarca da Capital, implantada nesta quinta-feira pelo presidente do Tribunal de Justiça do Estado do Rio de Janeiro (TJRJ), desembargador Claudio de Mello Tavares. A solenidade contou com as presenças do governador Wilson Witzel e do procurador-geral do Estado, José Eduardo Gussem, entre outras autoridades.

"É chegada a hora de dar passos em direção ao restabelecimento da ordem pública. O Judiciário não pode se afigurar indiferente a qualquer tema atinente a direitos fundamentais. Os índices de criminalidade afetam um sem número de garantias, comprometendo desde o ir e vir cotidiano de milhares de cariocas até o essencial direito à vida", afirmou o presidente do TJ, durante a solenidade, destacando o aumento dos índices de criminalidade no Estado.

A nova vara vai funcionar no Fórum Central da Capital e, já está apta a receber processos que envolvam organizações criminosas, como milícia e tráfico de drogas. As varas criminais existentes continuarão a analisar e julgar os processos que estão em seus acervos.

Brunno Dantas/Divulgação

O presidente do TJ, desembargador Claudio de Mello Tavares, comandou a cerimônia ao lado do governador Witzel

O desembargador Claudio de Mello Tavares observou que a transformação da 25ª Vara Criminal na 1ª Vara Criminal Especializada da Comarca da Capital – um projeto dele aprovado pelos desembargadores do Órgão Especial em 1º de julho, por 23 votos a 2 - foi necessária para que o Judiciário possa dar uma resposta mais rápida à sociedade em relação ao combate ao crime organizado.

"Atualmente, já se chegou à conclusão de que o mero enfrentamento ostensivo, embora desestimule certas práticas delituosas, não basta para alcançar a resposta efetiva", disse Tavares.

A nova serventia será composta por um juiz titular e dois auxiliares. Cada um dos três juízes ficará responsável pelos seus processos. Nos casos mais complexos, os três poderão atuar em conjunto. O Ministério Público do Estado destacou dois promotores para atuarem exclusivamente na nova vara.

"A especialização traz diversas vantagens, a começar pelo julgamento de processos volumosos com exclusividade e celeridade pelos magistrados da nova vara. Esses casos geralmente envolvem dezenas de réus cada um. Os juízes das outras varas criminais poderão, então, se dedicar mais aos demais crimes, que também exigem nossa atenção", explicou o desembargador.

O presidente do TJ ressaltou que a concentração de processos referentes às atividades de organizações criminosas, como as milícias privadas, também tem por objetivo ampliar a segurança dos magistrados. Ele ressaltou que 22 magistrados que atuam no Estado do Rio estão contando com escolta.

"Precisamos trabalhar juntos para que sejam combatidas teias associativas complexas. A demanda é desafiadora e exige esforços capazes de assegurar a paridade de armas em batalha tão rebuscada, o que, para o Judiciário, se dá, muito concretamente, através da especialização. Sem aumentar gastos, multiplica-se a produtividade, alcançando resultados práticos, concretos e céleres",afirmou.

O governador Wilson Witzel, parabenizou o Tribunal de Justiça do Rio pela iniciativa:

"O Tribunal de Justiça dá um passo gigantesco para demonstrar que é um tribunal de vanguarda, que não teme a quebra de paradigmas. Essa vara é fruto do trabalho de consenso entre as instituições, demonstrando a harmonia entre os poderes. Parabenizo o Poder Judiciário fluminense. O estado e o Brasil vão ganhar muito com a nova vara", disse o governador.

O procurador-geral do Estado, José Eduardo Gussem, anunciou a criação de duas promotorias para atuar na vara.

"Hoje o sistema de Justiça dá uma importante resposta para a sociedade no combate ao crime organizado. Essa vara especializada significa que as estruturas do sistema de Justiça começarão a ter o olhar sistêmico, amplo, sobre essas organizações criminosas" comentou o procurador-geral. Ele também chamou a atenção para o combate às milícias, que avalia que deva ser uma das prioridades no combate ao crime organizado.

Também participaram da cerimônia o deputado estadual Carlos Augusto, representando o presidente da Alerj, deputado André Ceciliano, e o procurador-geral do município do Rio, Marcelo Silva Moreira Marques, representando a prefeitura do Rio.■

Estado libera R$ 5,8 milhões para rede de assistência social

Medida irá ajudar 53 municípios fluminenses a manter serviços básicos

A Secretaria de Estado de Desenvolvimento Social e Direitos Humanos liberou o pagamento de R$ 5.817,086,40 em cofinanciamento para as redes de assistência social de 53 municípios fluminenses. Somente para o município do Rio, são R$ 1,6 milhão. O repasse se destina a manter serviços básicos para a população que mais precisa, como pessoas em situação de rua, idosos, crianças e adolescentes em vulnerabilidade social.

A notícia foi comemorada pelos representantes do Colegiado Nacional de Gestores Municipais de Assistência Social no Estado, entre os quais secretários de Niterói, Tanguá, Cachoeiras de Macacu, Itaocara, Volta Redonda e São Pedro da Aldeia. Acompanhados da titular da Secretaria, Cristina Quaresma, eles foram recebidos pelo governador Wilson Witzel, no Palácio Guanabara.

Witzel reforçou o compromisso com medidas para apoio à população mais carente. Lembrou que, antes de assumir a secretaria, Cristina Quaresma foi secretária municipal de Assistência Social em três cidades da Baixada Fluminense "e sentiu na pele a ausência do Estado" em relação ao recurso, que desde 2014 não era destinado aos municípios.

O governador ainda pediu aos secretários que avisem aos prefeitos que vai cobrar o uso dos repasses com serviços para as pessoas mais necessitadas. "Vou ser muito duro nessa cobrança porque o dinheiro está muito difícil", destacou. Segundo ele, cada município recebeu "uma boa dotação orçamentária" para ajudar quem precisa. "Precisamos fazer com que o dinheiro chegue até aquele que está na rua, sem dignidade nenhuma", conclamou.

Para este ano o Estado prevê o repasse de R$ 39.709.023,60, em quatro parcelas, a título de cofinanciamento, para os 92 municípios fluminenses manterem os equipamentos e serviços previstos no Sistema Único de Assistência Social, como os CRAS e os Centros Pop. Três municípios vão receber a segunda parcela no próximo dia 17: Santa Maria Madalena, Carmo e Nova Iguaçu. Outros 36 municípios ainda precisam regularizar a documentação para receber os recursos.

A primeira parcela deste ano - no total de R$ 8.064.663,90, efetuada para 65 municípios - foi concluída no final de agosto. A terceira parcela será liberada ainda este mês, com recursos do Fundo de Investimentos em Segurança Pública e Desenvolvimento Social (Fised), que recebe royalties do petróleo e recursos desviados do Estado, recuperados pela Lava Jato.■

Energia solar em prédio do governo gera mais economia

Secretaria de Estado de Fazenda instala usina fotovoltaica em sua sede

O prédio da Secretaria de Fazenda do Estado do Rio de Janeiro (Sefaz-RJ) ganhou uma microusina fotovoltaica em sua sede, no Centro, com o objetivo de fazer o uso racional de energia, evitar desperdícios e gerar uma maior economia. A instalação ocorreu sem custo para o Estado, já que o prédio da secretaria foi selecionado no ano passado para o Programa de Eficiência Energética (PEE).

Os recursos são da Agência Nacional de Energia Elétrica (Aneel) – que regula o setor de energia elétrica – e a verba é repassada às concessionárias para ações desta natureza. Na cobertura do edifício foram colocados 55 painéis fotovoltaicos, que captam a luz do sol e transformam a energia solar em eletricidade. A expectativa é reduzir pela metade o consumo do edifício após a implantação. Também serão instalados um inversor, um medidor bidirecional e um sistema de monitoramento.

Divulgação

O prédio da Secretaria de Fazenda recebeu placas de energia solar

O excesso de energia produzido pelos painéis é enviado para a rede pública e são acumulados créditos de energia, que serão utilizados quando não houver sol. Além da instalação da micro usina fotovoltaica, outras medidas de sustentabilidade já foram implantadas, como a troca de 9.360 lâmpadas fluorescentes para LED, a substituição de aparelhos de ar condicionado split por equipamentos com selo Procel, um destaque na iluminação próxima às janelas e a implantação de uma unidade de tratamento de ar no setor de Tecnologia da Informação do órgão. O valor investido pelo programa foi de R$ 1,28 milhão.

O programa tem como objetivos trocar os equipamentos existentes por outros mais eficientes,promover ações que reduzam o consumo da eletricidade, realizar atividades que reduzam a demanda no horário de ponta, desenvolver projetos que demonstrem viabilidade econômica e apurar resultados por meio de procedimentos padrão de medição com base em protocolo internacional. As concessionárias de distribuição de energia elétrica devem aplicar, anualmente, o valor equivalente a 0,5% da sua receita operacional líquida em projetos de eficiência energética.■

Lucas Benevides

Vários estandes da exposição detalham os bons negócios em franquia

Feira de franquias no Rio até sábado

Ulisses D'Ávila
ulisses.davila@ofluminense.com.br

O bem-sucedido universo das franquias está em evidência no Rio de Janeiro. A Expo Franchising ABF Rio realiza sua 13ª edição no Centro de Convenções Sulamérica, zona central da cidade, até 14 de setembro. Mostrando mais de 240 marcas expostas, a edição deste ano teve mais de 10 mil ingressos antecipados vendidos e espera até mil visitantes durante os três dias de evento.

"O franchising brasileiro vive um momento espetacular. A maior prova disso é que nós passamos por quatro anos de crise e só dois setores da economia não tiveram baixa, a agricultura e o franchising. No pior momento dessa crise o setor de franquia cresceu 5%, o que pode ser considerado um grande sucesso em qualquer lugar do mundo. Estamos mostrando nesta feira esse potencial de emprego, renda e crescimento. Vale lembrar que é possível comprar franquias de R$ 1 mil a R$ 10 milhões, financiadas em até 90 % de seu valor e com as melhores taxas do mercado", destaca destaca Beto Filho, Presidente da ABF, realizadora do evento.

Crescimento – Em todo o País, o mercado de franquias registrou um crescimento nominal de 5,9% no 2º trimestre deste ano em relação ao mesmo período de 2018. O estado do Rio de Janeiro contribuiu com este resultado, sendo o 2º maior mercado de franquias no País em redes, atrás apenas de São Paulo. Os segmentos que concentram a maior parte das unidades franqueadas no estado do Rio de Janeiro são alimentação (32,7%), saúde, beleza e bem-estar (16,6%) e moda (13,6%).

Participando pela primeira vez da feira a marca carioca Lemax Hamburgueria está se lançando oficialmente como franquia no evento deste ano e pretende dar o dar início aos negócios fora do estado, através do evento.

"A gente se classifica em uma categoria acima do fast foods, que é a de hamburgueria gourmet. Estamos no mercado desde 2014, já nascemos com a ideia de ser uma rede mas só no ano passado começamos a trabalhar como franquia. Hoje temos duas lojas próprias e já estamos abrindo a primeira franquia. Nosso plano é ter 25 no Rio de Janeiro e 50 em São Paulo, comemora o franqueador Marco Túlio Mazzoni, de 35 anos.

A Expo Franchising ABF Rio 2019 acontece até 14 de setembro, das 11h as 21h, no Centro de Convenções Sulamérica. Av. Paulo de Frontin, 1 - Cidade Nova, Rio de Janeiro.Entrada: R$ 45. Site: expofranchisingabf.rio.br.■

Caixa vai atender neste sábado

Agências também terão horário estendido nesta sexta, segunda e terça para liberação de saque do FGTS

As agências da Caixa Econômica Federal vão abrir no próximo sábado, das 9h às 15h, para liberação do saque de até R$ 500 em contas do Fundo de Garantia do Tempo de Serviço (FGTS).

A Caixa também vai trabalhar com horário estendido por duas horas, nesta sexta-feira (13), início do saque, e nas próximas segunda (16) e terça-feira (17).

Assim, as agências, que normalmente abrem às 11h, vão iniciar o atendimento às 9h. Aquelas que abrem às 10h iniciarão os trabalhos às 8h, e as que abrem às 9h atenderão a partir das 8h e terão uma hora a mais ao final do expediente. No caso de agências que abrem às 8h, serão duas horas a mais ao final do horário de atendimento.

"Vamos avaliar o movimento desses dias para ver se teremos que abrir mais calendários especiais nas semanas seguintes", disse o vice-presidente de Distribuição, Atendimento e Negócios da Caixa, Valter Nunes. Ele participou nesta quinta (12) de transmissão no Facebook, juntamente com o presidente da Caixa Econômica Federal, Pedro Guimarães, e o vice-presidente de FGTS da Caixa, Paulo Angelo, para tirar dúvidas sobre o saque imediato.

Marcelo Camargo/Agência Brasil

Clientes da Caixa podem usar aplicativo para informar decisão sobre saque

Depósito automático - A Caixa inicia nesta sexta (13) o pagamento dos recursos. O banco fará o depósito automático para quem tem conta-poupança no banco, seguindo calendário de mês de nascimento.

Quem nasceu em janeiro, fevereiro, março e abril recebe primeiro. Os próximos a ter acesso ao saque são os nascidos em maio, junho, julho e agosto, no dia 27 deste mês. Em seguida, no dia 9 de outubro, será a vez dos nascidos em setembro, outubro, novembro e dezembro.

Segundo a Caixa, cerca de 33 milhões de trabalhadores receberão o crédito automático na conta-poupança. Os clientes do banco que não quiserem retirar o dinheiro têm até 30 de abril de 2020 para informar a decisão em um dos canais divulgados pela Caixa: site, Internet Banking ou aplicativo no celular.

Os clientes da Caixa que têm conta-corrente podem fazer o pedido de crédito em conta por meio dos canais de atendimento.

Esquema de pagamento - Os primeiros a receber até R$ 500 por conta do Fundo de Garantia do Tempo de Serviço (FGTS) terão os valores depositados amanhã (13). A Caixa Econômica Federal vai iniciar o depósito automático para quem tem conta-poupança no banco, seguindo calendário de mês de nascimento.

Para aqueles que não têm conta-poupança na Caixa, aberta até o dia 24 de julho de 2019, o calendário começa no dia 18 de outubro, para os nascidos em janeiro, e vai até 6 de março de 2020, para os nascidos em dezembro.■

mês de nascimento	data de início
JANEIRO	18/10/2019
FEVEREIRO	25/10/2019
MARÇO	08/11/2019
ABRIL	22/11/2019
MAIO	06/12/2019
JUNHO	18/12/2019
JULHO	10/01/2020
AGOSTO	17/01/2020
SETEMBRO	24/01/2020
OUTUBRO	07/02/2020
NOVEMBRO	14/02/2020
DEZEMBRO	06/03/2020

Fonte: EBC

GOVERNO DO ESTADO RIO DE JANEIRO

PROCURADORIA GERAL DO ESTADO
AVISO

A Procuradoria Geral do Estado torna público aos interessados a realização do **Pregão Eletrônico PGE-RJ nº 08/2019.**
Objeto: Contratação de empresa especializada na prestação de serviços de manutenção preventiva e corretiva do sistema de combate a incêndio e pânico da PGE-RJ, incluindo a reposição de materiais, peças e acessórios.
Processo nº: SEI-14/001/001197/2019.
Limite do acolhimento das propostas: 24/9/2019, às 13h
Data/hora de Início da Disputa de Preços: 24/9/2019, às 14h
Todas as operações serão realizadas no endereço eletrônico: www.compras.rj.gov.br.
O Edital encontra-se disponível no portal de compras do governo do Estado do Rio de Janeiro (www.compras.rj.gov.br) e na página eletrônica da PGE-RJ (www.pge.rj.gov.br), bem como no edifício-sede da PGE-RJ na Rua do Carmo, nº 27, 11º andar, Centro, Rio de Janeiro, RJ. Informações: Tel.: (21) 2332-7279 – licitacao@pge.rj.gov.br.

GOVERNO DO ESTADO RIO DE JANEIRO

FUNDO ÚNICO DE PREVIDÊNCIA SOCIAL DO ESTADO DO RIO DE JANEIRO
RIOPREVIDÊNCIA

AVISO

A Comissão de Pregão Eletrônico do Fundo Único de Previdência Social do Estado do Rio de Janeiro – Rioprevidência torna público que fica **REMARCADA** para o **dia 26 de setembro de 2019, às 11h,** a licitação abaixo que se realizaria na data de 11 de setembro de 2019, às 11h.

LICITAÇÃO: PREGÃO ELETRÔNICO Nº 08/2019
OBJETO: AQUISIÇÃO DE MATERIAL DE LIMPEZA
TIPO: MENOR PREÇO GLOBAL
DATA DE REALIZAÇÃO: 26/9/2019, às 11h
ENDEREÇO ELETRÔNICO: https://www.compras.rj.gov.br

Consta no SIGA aviso contendo ERRATA DE RETIFICAÇÃO do item 05 do ANEXO VIII.

O Edital e seus anexos estão à disposição dos interessados no endereço eletrônico acima ou poderão adquirir cópia na sede do Rioprevidência, sito à Rua da Quitanda, nº 106, 3º andar, nos dias úteis, no horário das 10h às 17h, mediante permuta de 1 (uma) resma de papel no formato A4, 75g/m².
Outras informações sobre a presente licitação através dos telefones 2332-5329 e 2332-5330.

GOVERNO DO ESTADO RIO DE JANEIRO

DEPARTAMENTO DE TRÂNSITO DO ESTADO DO RIO DE JANEIRO
COMISSÃO DE PREGÃO ELETRÔNICO
AVISO
PREGÃO ELETRÔNICO Nº 011/19
ERRATA Nº 001/19

A Comissão de Pregão Eletrônico, instituída pela PORTARIA PRES-DETRAN-RJ nº 5568 de 20 de fevereiro de 2019, comunica aos interessados que foram efetuadas as alterações abaixo:

EDITAL
1) Fica incluído no subitem 12.4.4 a seguinte redação:
ILG = Ativo circulante +realizável a longo prazo > ou = 1
Passível Circulante +exigível a longo prazo

ILC = Ativo Circulante > ou = 1
Passivo Circulante

IE = Passivo Circulante + Exigido a longo prazo = ou < 1
Patrimônio Líquido

2) Fica incluído o item 21 DA CONTA-DEPÓSITO VINCULADA PARA A QUITAÇÃO DE OBRIGAÇÕES TRABALHISTAS E DO FGTS;
3) Fica o item 21 alterado para 22 DISPOSIÇÕES GERAIS;

TERMO DE REFERÊNCIA:
1) Fica incluído os itens 9.1.25, 9.1.26;
2) Fica incluído o item 9.3;
3) Fica incluído o item 17;
4) Fica o item 17 alterado para 18 DAS DISPOSIÇÕES FINAIS

CONTRATO
1) Fica incluída a CLÁUSULA DÉCIMA NONA: DA CONTA-DEPÓSITO VINCULADA PARA A QUITAÇÃO DE OBRIGAÇÕES TRABALHISTAS E DO FGTS e seus parágrafos;
2) Ficam alteradas as CLÁUSULAS DÉCIMA NONA e CLÁUSULA VIGÉSIMA para CLÁUSULA VIGÉSIMA E CLÁUSULA VIGÉSIMA PRIMEIRA.

GOVERNO DO ESTADO RIO DE JANEIRO

SECRETARIA DE ESTADO DE POLÍCIA MILITAR

AVISO

PREGÃO ELETRÔNICO Nº 051/2019 – (PMERJ) TIPO MENOR PREÇO GLOBAL POR LOTE
Objeto: Aquisição de limpeza hospitalar.
Endereço eletrônico: https://www.compras.rj.gov.br (PE nº 051/19).
Data da Licitação: Dia 26/9/2019, às 10h.
Processo Administrativo: E-09/106/100144/2018.
Valor Estimado: R$ 8.814.441,11 (oito milhões, oitocentos e quatorze mil, quatrocentos e quarenta e um reais e onze centavos).
O edital se encontra disponível no endereço eletrônico https://www.compras.rj.gov.br, podendo, alternativamente, ser adquirida uma via impressa mediante apresentação de mídia gravável, na Rua Evaristo da Veiga, nº 78, Centro, Rio de Janeiro, RJ. CEP: 20.031-040.

GOVERNO DO ESTADO RIO DE JANEIRO

SECRETARIA DE ESTADO DE CIÊNCIA, TECNOLOGIA E INOVAÇÃO
FUNDAÇÃO CENTRO DE CIÊNCIAS E EDUCAÇÃO SUPERIOR À DISTÂNCIA DO ESTADO DO RIO DE JANEIRO

AVISOS

A DIRETORIA GERAL DE ADMINISTRAÇÃO E FINANÇAS DA FUNDAÇÃO CENTRO DE CIÊNCIAS E EDUCAÇÃO SUPERIOR À DISTÂNCIA DO ESTADO DO RIO DE JANEIRO comunica que, por intermédio do seu Departamento de Material, realizará no período de 7 (sete) dias úteis, contados a partir da publicação do presente Aviso, **COLETA DE PREÇOS** para contratação de prestação de serviço de manutenção para poltronas do planetário do Museu Ciência e Vida (Processo nº SEI-26/004/657/2019) estando disponível o Termo de Referência no site da Fundação CECIERJ (www.cederj.edu.br).

Os interessados poderão encaminhar a proposta de preços por meio do correio eletrônico material@cecierj.edu.br ou efetuar contato pelo telefone (21) 2334-1545, onde poderão obter esclarecimentos sobre a coleta de preços.
As propostas de preços apresentadas deverão possuir prazo de validade de, no mínimo, 90 (noventa) dias corridos.

GOVERNO DO ESTADO RIO DE JANEIRO

SECRETARIA DE ESTADO DE SAÚDE
COORDENAÇÃO DE LICITAÇÃO
AVISOS

A COORDENAÇÃO DE LICITAÇÃO/SES torna pública as seguintes licitações:

PREGÃO ELETRÔNICO Nº 233/2019, PARA FINS DE REGISTRO DE PREÇOS.
OBJETO: Aquisição de medicamentos (ACITRETINA 10MG - CÁPSULA), para atendimento à Assessoria de Mandados, na forma do Termo de Referência **(ANEXO 01)**.
PROCESSO nº E-08/001/1377/2018
ABERTURA DAS PROPOSTAS: 25/9/2019, às 10h
ETAPA DE LANCES: 25/9/2019, às 10h

PREGÃO ELETRÔNICO Nº 234/2019, PARA FINS DE REGISTRO DE PREÇOS.
OBJETO: Aquisição de medicamentos (BROMETO DE PIRIDOSTIGMINA 60MG - COMPRIMIDO E METILFENIDATO CLORIDRATO 54MG - COMPRIMIDO REVESTIDO LIBERAÇÃO CONTROLADA), para atendimento à Assessoria de Mandados, na forma do Termo de Referência **(ANEXO 01)**.
PROCESSO nº E-08/001/8011/2015
ABERTURA DAS PROPOSTAS: 25/9/2019, às 10h
ETAPA DE LANCES: 25/9/2019, às 10h

PREGÃO ELETRÔNICO Nº 235/2019, PARA FINS DE REGISTRO DE PREÇOS.
OBJETO: Aquisição de material (FRALDA DESCARTÁVEL GERIÁTRICA G), para a Coordenação de Material, na forma do Termo de Referência **(ANEXO 01)**.
PROCESSO nº E-08/001/1385/2019
ABERTURA DAS PROPOSTAS: 25/9/2019, às 10h
ETAPA DE LANCES: 25/9/2019, às 10h

PREGÃO ELETRÔNICO Nº 236/2019, PARA FINS DE REGISTRO DE PREÇOS.
OBJETO: Aquisição de medicamentos (ELTROMBOPAG OLAMINA 50MG – COMPRIMIDO REVESTIDO), para atendimento à Assessoria de Mandados, na forma do Termo de Referência **(ANEXO 01)**.
PROCESSO nº E-08/001/641/2019
ABERTURA DAS PROPOSTAS: 25/9/2019, às 11h
ETAPA DE LANCES: 25/9/2019, às 11h

O edital encontra-se à disposição dos interessados nos sites: www.compras.rj.gov.br e www.saude.rj.gov.br/licitacoes. Podendo também ser retirado de forma impressa, na Coordenação de Licitação, mediante a entrega de 1 (uma) resma de papel tamanho A4, sito à Rua México, nº 128 – 6º andar, sala 607 - Centro — Rio de Janeiro – RJ, de 2ª a 6ª feira, das 10h às 16h, informações pelo e-mail: licitacao@saude.rj.gov.br.

enel

DESLIGAMENTO PROGRAMADO

A **ENEL** avisa aos seus clientes a interrupção temporária do fornecimento de energia ocasionada pela necessidade de execução de serviços de manutenção/obras nos seguintes horários e locais:
Dia: 16/09/2019

Horário	Endereço	N° Deslig.
	MARICÁ	
08:30 às 12:30	Avenida Central - Boqueirão - Maricá	11872981
08:30 às 12:30	Estrada Cajueiros - Itaipuaçu - Maricá	11872981
08:30 às 12:30	Ruas A, D, M, N e R - Jardim Inohan - Itaipuaçu - Cajueiros - Maricá	11872981
08:30 às 12:30	Rua Condomínio dos Cajueiros - Itaipuaçu - Maricá	11872981
09:00 às 13:00	Rua Itaocaia Valle - Itaocaia Valley - Itaipuaçu - Maricá	11847583
09:00 às 13:00	Rua Tocantins - Itaocaia Valley - Itaipuaçu - Maricá	11847583
09:00 às 13:00	Rua Aporema - Itaocaia Valley - Maricá	11847583
09:00 às 13:00	Rua Cuenami - Itaocaia Valley - Maricá	11847583
09:00 às 13:00	Rua Itapuca - Itaocaia Valley - Maricá	11847583
09:00 às 13:00	Rua Itatiaia - Itaocaia Valley - Maricá	11847583
09:00 às 13:00	Rua Taquara - Itaocaia Valley - Maricá	11847583
09:00 às 13:00	Avenida Alberto Santos Dumont - Jardim Barra de Maricá - Maricá	11862919
09:00 às 13:00	Ruas 6 e 9 - Centro - Colinas Maricá - Araçatiba - Jardim Barra de Maricá - Balneário de Maricá - Maricá	11862919
09:00 às 13:00	Rua Depuradora - Jardim Barra de Maricá - Maricá	11862919
09:00 às 13:00	Rua Dolares Bezerra - Jardim Barra de Maricá - Maricá	11862919
09:00 às 13:00	Rua Dolores Bezerra - Centro - Jardim Nova Metropoli - Jardim Barra de Maricá - Maricá	11862919
09:00 às 13:00	Rua João C. de Souza - Araçatiba - Jardim Barra de Maricá - Maricá	11862919
09:00 às 13:00	Rua Moacyr J. Soares - Jardim de Balneário - Araçatiba - Centro - Maricá	11862919
09:00 às 13:00	Rua O. Bezerra - Araçatiba - Jardim Barra de Maricá - Maricá	11862919
09:30 às 13:30	Rua B - Estrada de Bambuí - Jardim Balneário Bambuí - Maricá	11847481
09:30 às 13:30	Estrada Bambuí - Jardim Balneário de Bambuí - Maricá	11847481
09:30 às 13:30	Ruas 48, 81, 82, 83, 85, 86, 87 e 134 - Estrada de Bambuí - Bambuí - Jardim Barra de Bambuí - Jardim Atlântico - Balneário de Bambuí - Maricá	11847481
09:30 às 13:30	Rua Áurea Barbosa - Bambuí - Maricá	11847481
09:30 às 13:30	Rua Manoel Ribeiro - Maricá - Bananal - Maricá	11847481
09:30 às 13:30	Rua Park Way - Jardim Balneário - Maricá	11847481
13:00 às 17:00	Ruas 24, 31, 32, 44, 45, 47 e 61 - Bambuí - Itaipuaçu - Balneario Bambuí - Maricá	11863013
13:00 às 17:00	Rua Jardim Balneário - Boqueirão - Maricá	11863013
13:00 às 17:00	Estrada Espraiado - Manoel Ribeiro - Estrada Espraiado - Maricá	11875891
13:00 às 17:00	Estrada Manoel Ribeiro Praça João Pedro Machado - Estrada de Bambuí - Maricá	11875891
13:00 às 17:00	Rodovia Amaral Peixoto - Manoel Ribeiro - Maricá	11875891
13:00 às 17:00	Praça João P. Machado - Manoel Ribeiro - Maricá	11875891
13:00 às 17:00	Rodovia Ernani do Amaral Peixoto - Espraiado - Maricá	11875891
13:00 às 17:00	Ruas 1, 2, 4, 5 e 8 - Manoel Ribeiro - Vale da Figueira - Ponta Negra - Jardim Inohan - Manoel Ribeiro - Estrada de Bambuí - Maricá	11875891
13:00 às 17:00	Rua A - Manoel Ribeiro - Vale da Figueira I - Maricá	11875891
13:00 às 17:00	Rua Clino Antônio Pereira - Manoel Ribeiro - Ponta Negra - Maricá	11875891
13:00 às 17:00	Rua José Manoel da Costa - Manoel Ribeiro - Maricá	11875891
13:00 às 17:00	Rua M. Ribeiro - Manoel Ribeiro - Maricá	11875891
13:00 às 17:00	Rua Manoel José da Costa - Manoel Ribeiro - Maricá	11875891
13:00 às 17:00	Rua Projetada - Manoel Ribeiro - Maricá	11875891
13:00 às 17:00	Rua Renato Costa Lima - Manoel Ribeiro - Maricá	11875891
13:00 às 17:00	Rua Vereador João Pedro Machado - Jardim Inohan - Maricá	11875891
13:30 às 17:30	Estrada Odemar Gudes Figueiredo - Ubatiba - Maricá	11874579
13:30 às 17:30	Estrada Silvado - Silvado - Maricá	11874579
13:30 às 17:30	Estrada Ubatiba - Saúde - Maricá	11874579
13:30 às 17:30	Rua Vereador Oldemar Guedes Figueredo - Flamengo - Maricá	11874579
13:30 às 17:30	Avenida Roberto Silveira - Flamengo - Graciena - Maricá	11874631
13:30 às 17:30	Rua Libelulas - Flamengo - Maricá	11874631
13:30 às 17:30	Rua João R. Stos. Oliv - Colinas Maricá - Maricá	11874631
13:30 às 17:30	Rua João Ricardo Machado - Flamengo - Maricá	11874631
13:30 às 17:30	Rua Silveira - Graciena - Maricá	11874631
	NITERÓI	
09:00 às 13:00	Rua Dois - Maria Paula - Niterói	11847745
09:00 às 13:00	Rua Pendotiba - Maria Paula - Niterói	11847745
13:00 às 17:00	Rua Manoel Gomes Xavier - Itaipu - Niterói	11874467
13:00 às 17:00	Rua Sibipirunas - Itaipu - Niterói	11874467
	SÃO GONÇALO	
09:00 às 13:00	Avenida Dr. Eugênio Borges - Arsenal - São Gonçalo	11844711
09:00 às 13:00	Rua Barata Fontes - Arsenal - São Gonçalo	11844711
09:00 às 13:00	Rua Cândido Barata Ribeiro - Arsenal - São Gonçalo	11844711
09:00 às 13:00	Rua Luiz Lopes - Arsenal - São Gonçalo	11844711
09:00 às 13:00	Rua Moça Mbique - Arsenal - São Gonçalo	11844711
09:00 às 13:00	Rua Violetas - Residencial M - Maria Paula - São Gonçalo	11844711
09:00 às 13:00	Rua Expedicionário Ananias Herminio Almeida - Loteamento Campo Novo - Maria Paula - São Gonçalo	11847825
09:00 às 13:00	Rua Expedicionário Basileu Nogueira da Costa - Serviço - Maria Paula - São Gonçalo	11847825
09:00 às 13:00	Rua Expedicionário Luiz Lopes Dorneles - Maria Paula - São Gonçalo	11847825
14:30 às 17:30	Rua Arthur Jardim - Colubandê - São Gonçalo	11849159
14:30 às 17:30	Rua Niterói - Jardim Fluminense - Colubandê - São Gonçalo	11849159
14:30 às 17:30	Rua Rio Bonito - Mutondo - Colubandê - Jardim Fluminense - São Gonçalo	11849159
14:30 às 17:30	Avenida Alberto de Alencar Castelo Branco - Lindo Parque - São Gonçalo	11849403
14:30 às 17:30	Avenida Edison - Santa Catarina - Lindo Parque - São Gonçalo	11849403
14:30 às 17:30	Avenida Presidente Humberto de A. C. Branco - Santa Catarina - Lindo Parque - São Gonçalo	11849403
14:30 às 17:30	Rua Antônio Aldeira - Santa Catarina - São Gonçalo	11849403
14:30 às 17:30	Travessa Mário de Almeida - Santa Catarina - São Gonçalo	11849403
14:30 às 17:30	Travessa Olivia Aldeia - Santa Catarina - São Gonçalo	11849403
14:30 às 17:30	Travessa Valença - Santa Catarina - São Gonçalo	11849403
14:30 às 17:30	Rua Umbelina - Santa Catarina - São Gonçalo	11849403
14:30 às 17:30	Ruas 7, 9 e 15 - Apolo III - Almerinda - São Gonçalo	11861061
14:30 às 17:30	Rua Eliseu M. Rodrigues - Apolo III - São Gonçalo	11861061
14:30 às 17:30	Rua Governador Roberto Silveira - Apolo 3 - São Gonçalo	11861061
14:30 às 17:30	Rua Victorino F. de Araújo - Apolo III - São Gonçalo	11861061
14:30 às 17:50	Ruas 6, 7 e 15 - Marambaia - Apolo III - São Gonçalo	11861095
14:30 às 17:50	Rua Anízio Pereira Rodrigues - Marambaia - Apolo III - São Gonçalo	11861095
14:30 às 17:50	Rua Enice Diogo Pereira - Apolo III - São Gonçalo	11861095

Seja qual for sua energia, acredite nela. Enel.

Ação contra quadrilha de hackers prende 16

A Secretaria de Estado de Polícia Civil, por meio da 90ª DP (Barra Mansa), realizou, nesta quinta-feira (12), as fases 4 e 5 da Operação Open Door, para cumprir 21 mandados de prisão preventiva e 22 de busca e apreensão contra uma quadrilha de hackers responsável por crimes de lavagem de dinheiro, furto qualificado e organização criminosa, que age em grande parte do país. No total, 16 pessoas foram presas, sendo 12 no estado do Rio, duas em Minas Gerais, uma em Goiás e uma no Paraná.

Além desses quatro estados, a operação também teve desdobramentos em São Paulo. Equipes da 89ª DP (Resende) e do Grupo de Atuação Especial contra o Crime Organizado (Gaeco) do Ministério Público dos cinco estados também participaram da ação.

Apontado pela investigação como um dos maiores hackers do Brasil e líder da organização criminosa, Lucas Iagla Turqueto, conhecido como Bart, em referência ao personagem Bart Simpson, foi preso em uma cobertura de luxo localizada na região central de Curitiba, no Paraná. A residência segundo investigações era usada como quartel general do crime. Foram apreendidos mais de R$ 630 mil, além de computadores utilizados nas fraudes bancárias.

A Operação Open Doors teve início em 2017 e, desde então, dezenas de pessoas já foram presas por envolvimento em fraudes.

Segundo investigações da polícia, entre 2016 e 2018, a quadrilha de hackers teria movimentado a expressiva quantia de R$ 150 milhões.■

Divulgação PM

Marca iguala o número de apreensões de fuzis durante todo o ano de 2017

PM bate recorde de apreensão de fuzis

Ao longo desta quarta-feira (11), a PM apreendeu mais três fuzis na Zona Norte do Rio, totalizando 382 dessas armas de guerra recolhidas em 2019. Esta marca iguala o número de apreensões de fuzis durante todo o ano de 2017, quando foi estabelecido o recorde desta década. Os três fuzis foram apreendidos durante operações conjuntas realizadas em comunidades do Complexo da Penha e na Cidade Alta, em Cordovil.

No Complexo da Penha, policiais foram atacados por criminosos, dando início a um confronto. Um criminoso morreu e outros dois foram presos. No local foram apreendidos dois fuzis, uma pistola, dois rádios transmissores, 118 kg de maconha, 16 kg de cocaína, 5.095 trouxinhas de maconha, 547 vidros de loló, 372 pinos de cocaína e materiais de endolação de drogas.

Na comunidade da Cidade Alta, em Cordovil, policiais foram atacados por criminosos, dando início a um confronto. Dois bandidos foram atingidos e levados para um hospital. Outros dois foram presos. Os policiais apreenderam um fuzil, cinco granadas, munições e drogas.■

Gerente de banco é acusada de desviar mais de R$ 5 mi

Dinheiro teria sido retirado de poupanças de mais de 20 clientes

André Bernardo
andre.bernardo@ofluminense.com.br

Uma ex-gerente da agência do Banco Itaú na Rua Gavião Peixoto, em Icaraí, está sendo investigada por policiais da 77ªDP (Icaraí) pela prática de apropriação indevida de valores na conta de seus clientes. Ela já teria feito mais de 20 vítimas e desviado um total de mais de R$ 5 milhões. Segundo vítimas, a ex-gerente trabalhou por mais de 20 anos no banco, e com isso adquiriu a confiança de muitos clientes. No início deste ano, eles descobriram que suas poupanças foram "esvaziadas" aos poucos.

A advogada Mariana Cabral diz que seu tio e sua avó, que faleceu em 2017, foram vítimas do golpe. Em junho, ela e o tio notaram que os R$ 89 mil da poupança haviam desaparecido.

"Ela tinha um modus operandi muito claro. Todas as pessoas que iam reclamar, ela dizia que era uma falha no sistema e estornava o dinheiro nas contas. Logo depois, retirava novamente as quantias aos poucos, em dois ou três dias, no máximo. Ela simplesmente entregava o extrato e a pessoa ficava iludida achando que estava tudo bem. Meu tio só percebeu quando a conta tinha zerado e ela havia sumido", conta Mariana.

Segundo a advogada, a maioria dos golpes foi contra idosos porque, além de cativar uma confiança, eles eram dependentes dela. Como não mexem muito em aplicativos, os extratos eram feitos por ela mesma. A advogada também contou que a gerente contratava inúmeros empréstimos, crediários e produtos nas contas correntes dos clientes.

Heloísa Garrido, mãe de outra vítima, diz que demorou a perceber o golpe, pois a retirada era feita em poucas quantias. "R$30 reais aqui, R$50 ali... quando percebemos tinha uma dívida alta e juros enormes. Em janeiro deste ano, minha mãe notou que o banco havia descontado uma quantia de um empréstimo. Ela achou estranho, mas como Andrea era gerente dela há 10 anos, tinha toda a confiança. Os meses foram se passando, o problema continuava e a gerente sempre estornava a quantia, mas quando chegou maio, ela não conseguia mais estornar e começou a depositar o valor. Depois que percebemos isso tudo, fomos ao banco e ela já tinha sido demitida. Chegando lá, fomos informadas que um empréstimo que minha mãe havia quitado em 2018, na verdade, não foi quitado, mas sim jogado para 2021, ou seja, ela pegou todo o dinheiro durante esse tempo".

As vítimas também reclamam do Banco Itaú, pois, segundo elas, apenas duas das mais de 20 vítimas foram ressarcidas. Carla Peixoto fala que a instituição, em muitos dos casos, está colocando a culpa nos clientes. A conta do seu filho, que tinha R$ 160 mil, foi esvaziada em menos de 8 meses.

"Todas as transações foram feitas no guichê de caixa [com a gerente] ao lado dele, mas a aplicação não sai no extrato. Ela tirava sempre em números fechados como R$ 40 mil e R$ 50 mil. Eu reclamei no Banco Central, pois eles fiscalizam todas as instituições, e a resposta do Itaú foi a mesma que me deram. Falaram que não tinha culpa, pois meu filho digitou a senha. É inacreditável", reclama.

O Banco Itaú emitiu nota informando que a instituição "segue criteriosas práticas para detectar conduta de colaborador que não esteja alinhada aos valores da companhia. Sempre que identificada qualquer irregularidade, todos os prejuízos são apurados e imediatamente ressarcidos". A instituição também informou que a funcionária foi desligada de seu quadro.■

Arraial do Cabo: secretária de Educação é investigada

Operação também tem como alvo o marido, agente da PF que já está preso

O Ministério Público do Estado (MPRJ) deflagrou, nesta quinta (12), a operação Leak, para cumprir mandados de busca e apreensão contra o policial federal Leonardo Carvalho Siqueira e sua esposa, Monica Nilze Porto Vieira, secretária de Educação de Arraial do Cabo, na Região dos Lagos. Ambos são denunciados por lavagem de dinheiro do tráfico de drogas. Leonardo já se encontra custodiado na Cadeia Pública Constantino Cokotós, em Niterói. Contra Monica foram aplicadas medidas cautelares diversas da prisão, inclusive com a suspensão da função pública.

Por meio de nota, a Prefeitura de Arraial do Cabo informou que "Por determinação do Ministério Público, a Prefeitura de Arraial do Cabo afastará temporariamente a secretária até as investigações serem concluídas". Ainda de acordo com a nota, "o prefeito Renatinho Vianna reforça que o trabalho realizado por Mônica Nilze à frente da pasta da Educação apresenta excelente desempenho e que nenhum desvio de conduta dentro da administração pública foi apurado até o momento".

Segundo o MPRJ, Leonardo integraria organização do tráfico de entorpecentes que atuava em Cabo Frio, São Pedro da Aldeia e Arraial do Cabo, já desbaratada em operações anteriores, com a prisão de diversos acusados, incluindo do homem apontado como líder, Francisco Eduardo Freire Barbosa. À época presidente da ECATUR (Empresa Cabista de Desenvolvimento Urbano e Turismo de Arraial do Cabo), Francisco, segundo o MPRJ, a utilizava para pulverizar o capital obtido com o tráfico, e projetar uma estratégia de expansão dos domínios do grupo criminoso na região.

Segundo a investigação, Leonardo era um dos responsáveis pela oferta de facilidades a Francisco no interior do cárcere, no período em que este se encontrava no Presídio Ary Franco, em Água Santa. Ainda segundo aponta o MPRJ, Leonardo atuou como agente infiltrado da organização criminosa, informando seu líder de todos os passos e avanços das investigações, das quais participava na condição de agente da Polícia Federal. Por esse fato, Leonardo foi condenado, em primeira instância, razão pela qual encontra-se preso.■

Três mortos e três presos

Três homens foram mortos e outros três presos durante operação do 7º BPM (São Gonçalo) no Jardim Catarina, em São Gonçalo na tarde desta quinta (12). De acordo com a polícia, agentes foram até o local para retirar barricadas colocadas pelo tráfico, quando se depararam com bandidos armados. Um confronto foi iniciado e durante o tiroteio três criminosos foram baleados, socorridos, mas não resistiram. Foram apreendidas duas pistolas, uma granada e farta quantidade de material entorpecente.

Flordelis confirma presença em reconstituição de crime

Polícia ainda negocia com defesa a participação de filhos acusados

A deputada federal Flordelis (PSD-RJ) irá participar da reconstituição da morte de seu marido, o pastor Anderson do Carmo. A confirmação veio através de sua assessoria de imprensa, no começo da tarde desta quinta-feira (12). A Delegacia de Homicídios (DH) de Niterói aguarda, nesta sexta-feira (13), a chegada de Flordelis a Niterói para intimá-la a participar da reconstituição, que acontecerá no próximo dia 21 de setembro. Flordelis está em Brasília onde, de terça à quinta-feira, exerce seu mandato no Congresso.

> *Polícia aguarda chegada de deputada a Niterói para notificá-la oficialmente*

A especializada confirmou, nesta quinta, que realizará uma nova diligência à casa da parlamentar a fim de convocá-la a participar da reconstituição. Na última terça-feira (10) foi feita uma tentativa malsucedida, pois ela já estava na Capital Federal.

Também serão intimados o filho da parlamentar, Adriano, e a nora, Marcelle. Ambos trabalham no gabinete de Flordelis e devem devem retornar junto com ela para Niterói. A DH está monitorando a chegada dos três para realizar a diligência quando eles já estiverem na residência, localizada no bairro do Badu, região de Penbotiba.

Segundo a especializada, Daniel, último filho que estava em Niterói e ainda não havia sido intimado, já foi localizado e recebeu a convocação. A DH segue tentando viabilizar a presença de Flávio e Lucas dos Santos, já indiciados pela morte do pastor, por meio da defesa de ambos.■

GOVERNO DO ESTADO RIO DE JANEIRO

DEPARTAMENTO DE TRÂNSITO DO ESTADO DO RIO DE JANEIRO
COMISSÃO DE PREGÃO ELETRÔNICO

EDITAL DE PREGÃO ELETRÔNICO Nº 010/19 - ERRATA Nº 001/19

A Comissão de Pregão Eletrônico, instituída pela PORTARIA PRES-DETRAN/RJ Nº 5.568 de 15 de fevereiro de 2019, comunica aos interessados que foram efetuadas as alterações abaixo:

EDITAL:

1) O item **12.5.2** passa a ter a seguinte redação:
Comprovação de aptidão por meio de Atestado(s) de Capacidade Técnica, fornecido(s) por pessoa(s) jurídica(s) de direito público ou privado, que comprove(m) aptidão da Contratada para execução de serviço de vigilância patrimonial pelo prazo de 12 (doze) meses, no percentual mínimo de 50% (cinquenta) por cento.

2) O item **12.5.2.1** passa a ter a seguinte redação:
A referida comprovação de qualificação técnica deve se limitar às parcelas de maior relevância e valor significativo do objeto da licitação, senão vejamos:

Item	Descrição dos Itens de Maior Relevância do Serviço	Percentual do Valor
1	Experiência em execução de serviços semelhantes ao objeto desta contratação com as seguintes características: prestação de serviços de **postos de trabalho** de vigilância patrimonial armada.	30%

TERMO DE REFERÊNCIA

1) O item **17.1** passa a ter a seguinte redação:
Comprovações de aptidão por meio de Atestado(s) de Capacidade Técnica, fornecido(s) por pessoa(s) jurídica(s) de direito público ou privado, que comprove(m) aptidão da Contratada para execução de serviço de vigilância patrimonial pelo prazo de 12 (doze) meses, no percentual mínimo de 50% (cinquenta) por cento.

2) O item **18.1** passa a ter a seguinte redação:
A referida comprovação de qualificação técnica deve se limitar às parcelas de maior relevância e valor significativo do objeto da licitação, senão vejamos:

Item	Descrição dos Itens de Maior Relevância do Serviço	Percentual do Valor
1	Experiência em execução de serviços semelhantes ao objeto desta contratação com as seguintes características: prestação de serviços de **postos de trabalho** de vigilância patrimonial armada.	30%

GOVERNO DO ESTADO RIO DE JANEIRO

DEPARTAMENTO DE TRÂNSITO DO ESTADO DO RIO DE JANEIRO
AVISO

A Comissão de Pregão Eletrônico do DETRAN/RJ torna público que se fará realizar no Portal www.compras.rj.gov.br a Licitação na modalidade de PREGÃO ELETRÔNICO, conforme abaixo mencionado:

PROCESSO Nº: E-16/060/3418/2019 – PE 024/19
OBJETO: Contratação de serviço de suporte técnico e manutenção corretiva e preventiva para a Plataforma AVAYA da Central de Teleatendimento do DETRAN/RJ, pelo período de 12 meses.
ESTIMATIVA ORÇAMENTÁRIA: R$ 451.140,00 (quatrocentos e cinquenta e um mil, cento e quarenta reais).
LIMITE ACOLHIMENTO DAS PROPOSTAS: 23/9/2019, às 10h
DATA DE ABERTURA DAS PROPOSTAS: 23/9/2019, às 10h05
DATA DA REALIZAÇÃO DO PREGÃO: 23/9/2019, às 10h30

O edital se encontra disponível no endereço eletrônico www.compras.rj.gov.br e no portal do DETRAN/RJ, na página www.detran.rj.gov.br, opção: Licitações/Leilões – Licitações 2019 - Editais podendo, alternativamente, ser adquirido mediante o pagamento da importância de R$ 0,10 (dez centavos) por folha, na Av. Presidente Vargas, nº 817/19º andar, Centro, Rio de Janeiro/RJ, comprovado por meio de guia de depósito da instituição financeira contratada pelo Estado, agência nº 6898 e conta corrente nº 58-2, a favor do DETRAN/RJ.

Câmara Municipal de Resende
Poder Legislativo
Estado do Rio de Janeiro
Boletim Oficial nº 090/2019
Resende, 12 de setembro de 2019
ADJUDICAÇÃO E HOMOLOGAÇÃO
LICITAÇÃO: 012/2019.

O Presidente da Câmara Municipal de Resende no uso de suas atribuições legais e regimentais, com fundamento no art. 43, inciso VI, da Lei 8.666/1993 C/C art. 16, inciso IV da Lei Municipal 3.055/2013 RESOLVE ADJUDICAR E HOMOLOGAR a licitação na modalidade pregão na forma presencial, no 012/2019 que é parte integrante do processo administrativo 200/2019 e que tem por objeto FORNECIMENTO E ADMINISTRAÇÃO DE PLANO DE SAÚDE COLETIVO EMPRESARIAL. VENCEDOR: UNIMED RESENDE RJ COOPERATIVA DE TRABALHO MEDICO. CNPJ:68.709.211/0001-31; VALOR ANUAL: R$ 703.741,08.
Resende, 12/09/2019
EDSON VIEIRA MIRANDA - PRESIDENTE

Hamilton Mourão ficará no poder por mais quatro dias

A interinidade do vice-presidente foi prorrogada pelo Palácio do Planalto

Divulgação / Twitter

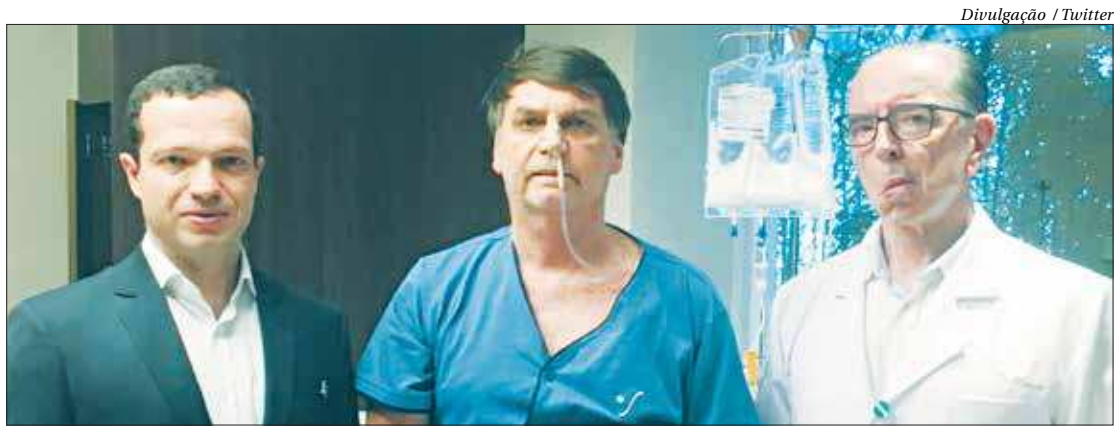

Jair Bolsonaro ao lado dos médicos Luiz Henrique Borsato e Antonio Luiz Macedo, que fazem parte da sua equipe médica

O presidente da República em exercício, Hamilton Mourão, ficará no cargo até a próxima segunda-feira (16). A interinidade do vice na Presidência da República, que se encerraria nesta quinta-feira (12), foi prorrogada por mais quatro dias, informou o Palácio do Planalto. De acordo com o porta-voz da Presidência, Otávio Rêgo Barros, a prorrogação do afastamento de Jair Bolsonaro foi uma decisão da equipe médica que assiste o presidente. Ele permanece internado no Hospital Vila Nova Star, em São Paulo.

"A recuperação do Senhor Presidente da República, Jair Messias Bolsonaro, evolui positivamente. Entretanto, a equipe médica da Presidência da República decidiu mantê-lo afastado do exercício da função de chefe do Poder Executivo, por mais quatro dias, a contar de 13 de setembro de 2019, com a finalidade de proporcionar maior tempo de descanso", informou, por meio de nota.

Bolsonaro licenciou-se do cargo no último domingo (8) para submeter-se a uma cirurgia de tratamento de uma hérnia incisional na região do abdome. Foi a quarta operação pela qual o presidente passou desde que sofreu uma facada em setembro do ano passado, durante a campanha eleitoral. A previsão é que o presidente permaneça internado por um total de 10 dias. Ele reassumiria suas funções ainda do hospital, nesta sexta-feira (13), mas agora isso só deve ocorrer a partir da semana que vem.■

Informe

informe@ofluminense.com.br

Dinheiro recuperado pode ir para o metrô

O dinheiro recuperado através de acordos de leniência ou colaboração com réus da Operação Lava Jato no Rio poderá ser utilizado para terminar as obras da Estação Gávea, que faz parte de um ramal da Linha 4 do metrô. A expectativa foi transmitida pelo governador Wilson Witzel, que disse ter recebido aval do juiz Marcelo Bretas, da 7ª Vara Federal Criminal, para investir os recursos na obra. "O mais importante é que já há consenso. Devemos prosseguir, devemos fazer a obra, devemos encontrar os recursos, que virão da Justiça Federal, provavelmente, que são objeto de desvio. Então, nada mais justo que eles sejam ali empregados", disse o governador, durante evento no Tribunal de Justiça.

Fabio Rodrigues Pozzebom/Agência Brasil

Presidente do Senado recebeu diretoria da Frente Nacional de Prefeitos

Alcolumbre recebe prefeitos

O presidente do Senado, Davi Alcolumbre, recebeu, na quinta-feira (12), a diretoria da Frente Nacional dos Prefeitos (FNP). Sobre a reforma da Previdência nos municípios, Alcolumbre informou que a votação pode ocorrer até o final de outubro.

Expectativa quanto à PEC Paralela

A PEC 133/2019, a PEC Paralela, está em análise no Plenário e prevê a inclusão dos estados e municípios nas novas regras previdenciárias. O presidente do Senado afirmou que a proposta vai facilitar a adesão dos municípios à reforma.

BPC a mais de um deficiente

A Comissão de Direitos Humanos (CDH) aprovou nesta quinta-feira (12) a proposta que permite que o Benefício de Prestação Continuada (BPC) seja pago a mais de uma pessoa com deficiência na mesma família. Agora o projeto de lei (PL 3.260/2019) segue para votação na Comissão de Assuntos Sociais (CAS), em caráter terminativo. O senador Romário (Podemos-RJ), relator da matéria na CDH, votou favoravelmente ao reconhecer que não há razão para que pessoas idosas e pessoas com deficiência não sejam tratadas da mesma forma.

Geraldo Magela/Agência Senado

Relator da matéria na CDH, Romário votou favoravelmente à proposta

O balanço de Dodge

Em sua última participação como procuradora-geral da República em sessão do Supremo Tribunal Federal (STF), Raquel Dodge afirmou que deu toda a estrutura necessária ao Ministério Público Federal (MPF) para o combate à corrupção. Raquel Dodge disse que, durante sua gestão na Procuradoria-Geral da República (PGR), o número de procuradores das forças-tarefa da Operação Lava Jato no Paraná, em São Paulo e no Rio de Janeiro, foi ampliado, e recursos para a manutenção do trabalho foram liberados.

CURTAS

O Plenário da Câmara dos Deputados aprovou nesta quinta-feira (12) proposta que dá prioridade de matrícula, na educação básica, a filhos de mulher que sofre violência doméstica. A matéria vai à sanção presidencial.

A Comissão Especial da Alerj criada para apurar danos aos cofres públicos envolvendo Jogos Olímpicos e competições de alto rendimento financeiro irá realizar uma audiência pública, nesta sexta-feira (13), para voltar a discutir o consórcio Maracanã. O encontro acontecerá às 13h, na sala 311 do Palácio Tiradentes.

Novo presidente da Ancine terá perfil conservador, diz ministro

Já o presidente Jair Bolsonaro declarou que o nome seria um evangélico

O governo ainda não fechou um nome para a presidência da Agência Nacional de Cinema (Ancine), mas a pessoa terá um perfil conservador como o governo. A afirmação é do ministro da Cidadania, Osmar Terra, ao comentar as declarações do presidente Jair Bolsonaro de que o novo presidente da agência reguladora deveria ser evangélico.

"Esse governo é conservador nos costumes e liberal na economia. Então tem que ter um perfil, já estamos indicando uma pessoa para a Ancine, vai vagar uma diretoria agora em outubro e será indicada outra pessoa e vamos ver quem é o melhor nome pra isso".

Ele lembrou que a Ancine é formada por quatro diretorias e o presidente é escolhido entre os ocupantes. Terra confirmou que para uma vaga já foi indicada a diplomata de carreira do Itamaraty Paula Alves de Souza.

Sobre a previsão orçamentária do Fundo Setorial do Audiovisual para 2020 ser 43% menor do que o deste ano, o ministro afirmou que uma proposta orçamentária só vai ser definida após reunião do Conselho Superior de Cinema, que deve ocorrer na semana que vem. "Nós estamos reorganizando o setor, por enquanto tem propostas, não tem corte nenhum".

Congresso - Osmar Terra conversou com a imprensa após participar da abertura do 25º Congresso da Associação Brasileira de Estudos do Álcool e outras Drogas, que acontece no Rio de Janeiro até sexta-feira (13). Na palestra, ele reforçou que a política do governo federal é baseada na ideia de que há uma epidemia de uso de drogas no país e defendeu tratamentos focados em comunidades terapêuticas e na abstinência. Ele se posicionou fortemente contrário à regulamentação, inclusive medicinal, de derivados da maconha.

O Ministro reforçou também que apesar dos contingenciamentos, os programas sociais do governo continuam e que neste ano os beneficiários do Programa Bolsa Família receberão 13ª parcela.■

Ex-deputado Índio da Costa será solto

O desembargador João Pedro Gebran Neto, do Tribunal Regional Federal da 4ª Região (TRF4), mandou soltar ontem o ex-deputado federal Índio da Costa, preso na semana passada pela Polícia Federal (PF), na Operação Postal Off, que investiga supostos desvios nos Correios.

Na decisão, Gebran converteu a prisão do ex-parlamentar em medidas alternativas, como pagamento de fiança no valor de 200 salários mínimos, proibição de se comunicar com outros investigados, proibição de entrar nas dependências dos Correios, proibição de sair do país sem autorização da Justiça, além do impedimento de ocupar função pública.■

Fiscalização gera 526 autos no Estado do Rio

As fiscalizações da Agência Nacional do Petróleo, Gás Natural e Biocombustíveis (ANP) resultaram em 526 autos de interdição de estabelecimentos que trabalham com a venda e distribuição de combustíveis em todo o país. Segundo dados divulgados ontem pela ANP, as interdições cresceram 62% em relação ao primeiro semestre de 2018 (324).

De acordo com a ANP, os principais motivos para as interdições no primeiro semestre deste ano foram abastecer o veículo com menos combustível do que o informado na bomba, a chamada "bomba baixa", que respondeu por 40% dos casos, e o não atendimento a normas de segurança (27%).

Também foram causas de interdição problemas de qualidade do produto (14%), funcionar sem autorização (12%) e ter equipamento em desacordo com as leis (3%), entre outros.

A ANP realizou, no primeiro semestre deste ano, 9.061 ações de fiscalização, que, além das interdições, resultaram em 1.654 autos de infração, 32% a menos do que no primeiro semestre do ano passado (2.439).■

Luiz Ferreira / Divulgação

Enredo do espetáculo é ambientado dentro de um casarão, como é o próprio Solar do Jambeiro, no Ingá, em Niterói

Conflitos familiares no Solar do Jambeiro

Em cartaz nesta sexta e sábado, às 20h, a peça '7 contra 1' promete divertir

O Solar do Jambeiro, em Niterói, segue recebendo o espetáculo "7 contra 1", que fica em cartaz até 28 de setembro.

O espetáculo acontece todas as sextas e sábados do mês, e o público vai poder se divertir com os conflitos e contradições típicas do dia a dia de uma família de classe média. O elenco trabalha o humor sutil, em um enredo ambientado dentro de um casarão, com personagens urbanos e atuais. Os valores morais são a temática central, que, ao invés de impor um tom pesado à história, funciona como apoio para as cenas de maior diversão.■

O **Solar do Jambeiro** fica na Rua Presidente Domiciano, 195, no Ingá, Niterói. Sex e sáb, às 20h. Preço: R$ 30 (inteira). 14 anos. Telefone: 97306-4042.

'Rugas': 2ª semana na UFF

Espetáculo que encara a velhice de forma positiva prossegue temporada

Em sua segunda semana de apresentações, a peça "Rugas" segue em cartaz no Teatro da UFF até o dia 29 de setembro.

A comédia dramática tem a direção de Amir Hadadd, e conta a história de uma cientista gerontóloga (que estuda o envelhecimento) e que deseja fazer o tempo parar. Para isso, vai estudar no exterior e perde o contato com sua mãe, que, ao passar dos dias, adoece e deseja ver a filha.

A relação entre a mãe (Vanja Freitas) e a filha (Claudiana Cotrim) propõe ao público reflexão sobre o envelhecimento e mudança de pensamento a respeito do futuro.■

Thyago Andrade / Divulgação

As atrizes Vanja Freitas e Claudiana Cotrim interpretam mãe e filha na peça

O **Teatro da UFF** fica na Rua Miguel de Frias, 9, em Icaraí, Niterói. Até o dia 29 de setembro, sábados e domingos, às 19h. Preço: R$ 50 (inteira). Classificação: 14 anos. Telefone: 3674-7515.

Homenagem a poeta pernambucano

O espetáculo inédito "Solano, vento forte africano", está em cartaz no Teatro Dulcina, no Centro do Rio, até o dia 29 de setembro.

Cheia de música, dança e poesia, a trama conta a trajetória humana e artística de Solano Trindade, poeta pernambucano que desenvolveu sua artisticidade voltado à realidade do negro brasileiro. Nesse ano ele completaria 111 anos.

Com direção de Geovana Pires e tendo o ator Val Perré como Solano, as sessões são às sextas, sábados e domingos, às 19h. Ingressos a R$ 30 (inteira).■

Andrea Rocha / Divulgação

Ator Val Perré vive Solano Trindade, poeta que se dedicou à temática do negro

Baile Charme Black Tie

O Baile Charme Black Tie retorna ao Clube Manouche, no Jardim Botânico, nesta sexta-feira (13), às 22h.

A festa trará Corello DJ, conhecido como "mago das pick-ups", que usou o termo charme nos anos 80, abrindo um novo caminho para o R&B e conquistou os cariocas.

O anfitrião da noite, William Vorhees, faz a ponte entre a Zona Norte e a Zona Sul do Rio. Ele serviu de guia para Kanye West e Will Smith em programas típicos da cidade. Preço: R$ 60 (inteira).■

Viradouro: semifinal do samba é neste sábado

Segunda escola de samba a desfilar na Marquês de Sapucaí no domingo de carnaval em 2020, a Unidos do Viradouro realiza a semifinal do concurso de samba-enredo neste sábado (14), a partir das 18h, na quadra da própria escola, no Barreto, Niterói. A entrada é franca.

Quatro obras estarão disputando as três vagas para a grande final, que acontece no sábado seguinte, dia 21. No próximo carnaval, a vermelho e branca, atual vice-campeã do Grupo Especial carioca, levará à Marquês de Sapucaí o enredo "Viradouro de alma lavada", inspirado no repertório musical das Ganhadeiras de Itapuã. O desfile marcará a estreia dos carnavalescos Marcus Ferreira e Tarcísio Zanon na escola.■

Divulgação

No próximo carnaval, a escola vai desfilar o enredo "Viradouro de alma lavada"

Sextou!

Forró de Bamba – O grupo Coisa de Zé toca no Clube dos Democráticos, na Lapa, às 22h. Lançando o CD "Vivendo de Amor e Forró", o conjunto é um dos maiores representantes do forró paulista. R$ 20.

Bee Gees One Tribute agita o Teatro VillageMall, às 22h

Sucesso nos anos 70, os maiores hits da banda serão lembrados

Fundado em 2004 pelo publicitário, músico e produtor Mauro Toledo, o Bee Gees One Tribute retrata, com riqueza de detalhes, os 50 anos da vida e obra dos Bee Gees, trio australiano formado pelos irmãos Barry, Robin e Maurice Gibb. No Teatro VillageMall, o grupo faz apresentação única nesta sexta-feira (13), às 22h. O show é baseado em tudo o que os Bee Gees realizaram, sem se basear em apenas um show, mas reproduzir a trajetória e uma viagem por cada época, assim como os arranjos que os consagraram. Na formação, Mauro Toledo interpreta Barry Gibb, Tuca Beloti é Robin Gibb e Jorge Tarasiuk é Maurice Gibb. O grupo faz questão de manter a estética marcante dos Bee Gees nos figurinos e nos instrumentos. Ingressos a partir de R$ 100 (inteira).

Fotos: Divulgação

Banda tributo é formada por Mauro Toledo, Tuca Beloti e Jorge Tarasiuk

União da MPB – Ícones da música brasileira, Ivan Lins, Toquinho (foto) e o grupo vocal MPB4, que fizeram história na MPB nos anos 70 e 80, seguem pelo Brasil com a turnê "50 Anos de Música", que chega ao Vivo Rio, às 21h30. O show lembrará as músicas mais famosas dos artistas. Toquinho, com seu violão, aliando técnica e sensibilidade em sucessos como "Aquarela" e "Samba de Orly". Ivan Lins com as internacionalmente conhecidas "Dinorah" e "Começar de novo". E, por fim, o grupo vocal MPB4, grande intérprete dos mais conhecidos compositores da música brasileira, em canções inesquecíveis como "Amigo é pra essas coisas" e "Roda viva". Ingressos a partir de R$ 70 (inteira).

PALAVRAS CRUZADAS DIRETAS

www.coquetel.com.br © Revistas COQUETEL

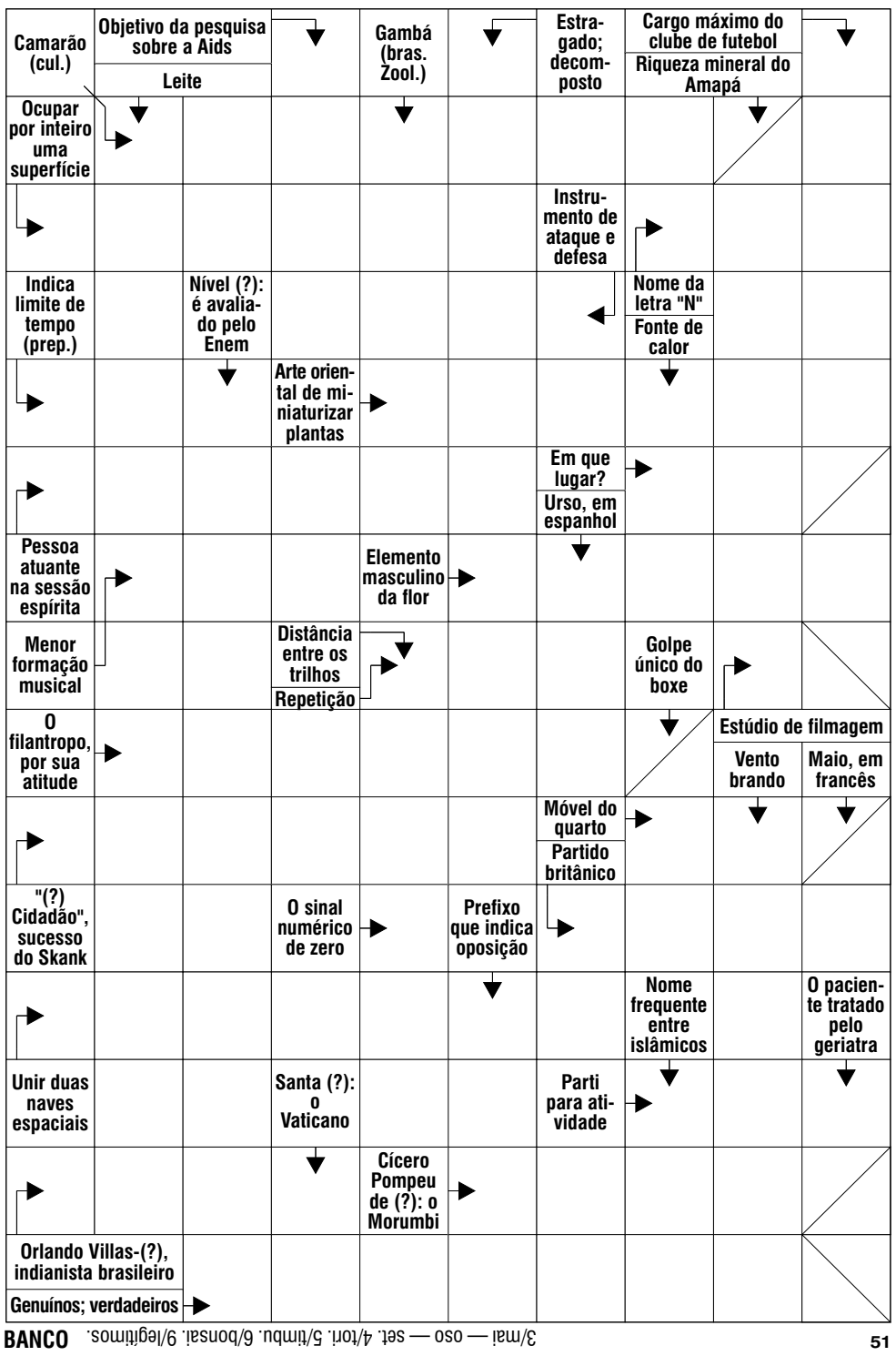

BANCO 3/mai — oso — set. 4/tori. 5/timbu. 6/bonsai. 9/legítimos. 51

Solução

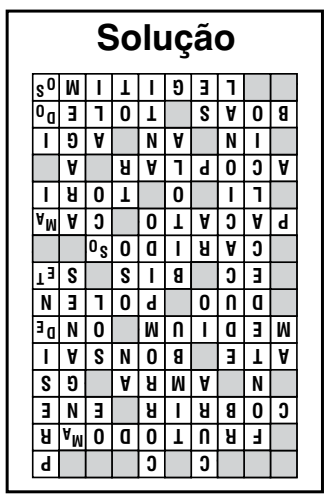

Pedro Bonelli

pedro.bonelli@ofluminense.com.br

CPMF cancelada

A temática tratada aqui ontem sobre a nova CPMF foi rechaçada pelo presidente Bolsonaro após demissão de Marcos Cintra, secretário da Receita Federal. A hipótese de recriação do imposto, defendida por Cintra, não agrada a muitos na Câmara Federal e no Senado. Pelo Twitter, Bolsonaro encerrou a questão: não vai ter recriação da CPMF e ponto final.

Opinião

Depois do anúncio precipitado da proposta, tirar o foco do tema e ganhar tempo para análise mais profunda da reforma tributária parece ser a manobra mais adequada no momento. Houve muito desgaste, já que o próprio ministro Paulo Guedes havia anunciado a medida em entrevista. E Marcos Cintra vinha acumulando desentendimentos com o presidente.

Motivos

A recepção negativa à proposta por parte dos políticos poderia atrapalhar na pauta de votações mais importantes para o presidente Jair Bolsonaro. Como é o caso da reforma da Previdência e as indicações do novo procurador-geral da República, além do deputado Eduardo Bolsonaro, filho do presidente, para a embaixada em Washington.

Reforma tributária

Após a demissão do secretário da Receita, o líder do governo no Senado, Fernando Bezerra, anunciou que a reforma tributária só deve ser votada no início de 2020. Mas técnicos do Fisco já preparam uma minirreforma, com temas menos polêmicos como a unificação de PIS e Confins, para desonerar a folha de pagamento das empresas. O texto deve ser levado ao presidente ainda na próxima semana.

Natal antecipado

A liberação de até R$ 500 do FGTS pode deflagrar o movimento de vendas de fim de ano. Já tem loja com árvore de Natal, Papai Noel e renas douradas nas vitrines.

Fotos: Felipe Figueiredo / Divulgação

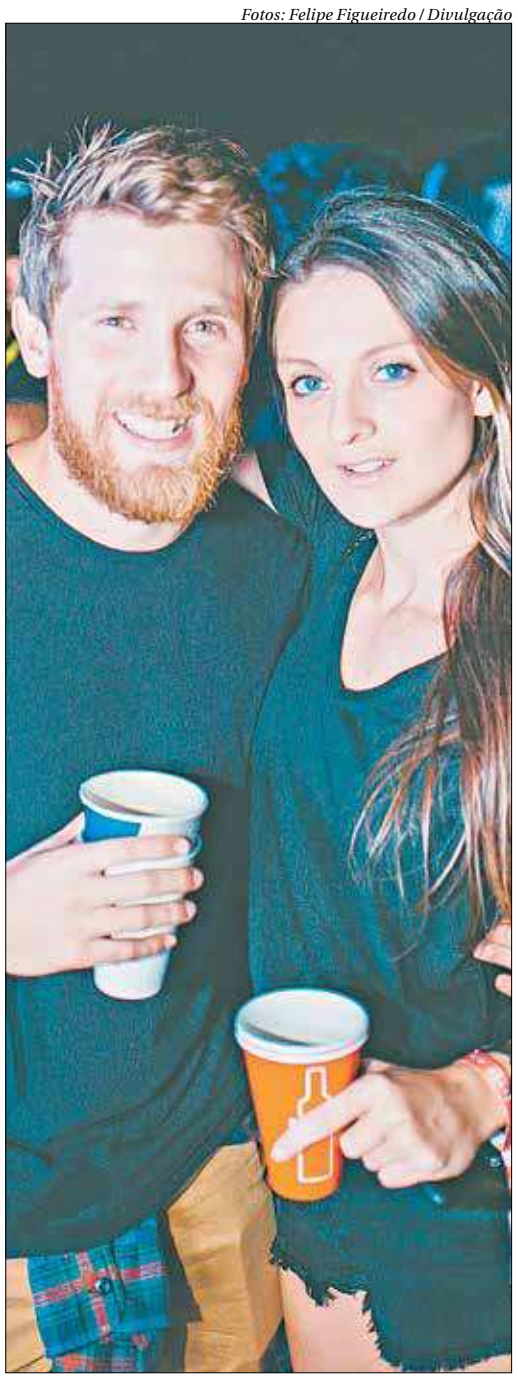

Ainda sobre a festa Esbórnia, que rolou no último sábado no Parque dos Atletas, algumas das pessoas que curtiram o agito até de manhã. Na foto 1, estão Bruna Drews e o médico Matheus Queiroz, e na foto 2, os amigos Diogo Bartolo e Nicole Bandeira

Gran Giro

- Aniversaria nesta sexta José Haddad, palestrante e ex-presidente da Neltur.
- Quem também muda de idade é a dermatologista Renata Do Val e o engenheiro Rodrigo Salles Berenguer.
- Sábado tem a festa SubaJovem - O Jardim Místico, a partir das 18h.

Geração do amanhã

Hoje, no Museu do Amanhã, de 10h às 18h, acontece o evento Geração do Amanhã, que tem como principal objetivo as reflexões em torno do futuro do planeta e o que se pode fazer para construirmos um mundo melhor.

Jornalistas engajados

Os jornalistas Pedro Bial, Sônia Bridi, Miriam Leitão, Alexandre Roldão, Rafael Coimbra, Maria Prata e Victor Ferreira irão participar. E ainda, Beatriz Azeredo, que fará a palestra de abertura "Quem é a geração do Amanhã?".

A visão do futuro

Entre os especialistas que irão participar das mesas, estão Ricardo Henriques (Instituto Unibanco), Alexandre Pellaes (Exboss), Ana Carolina Da Hora (Olabi), Michele dos Ramos (Instituto Igarapé), o engenheiro florestal Tasso Azevedo, Carlos Nobre (presidente do Painel Brasileiro de Mudanças Climáticas), Fernanda Campagnucci (Open Knowledge Brasil) e Átila Roque (Anistia Internacional), entre outros.

Show na Praça

Encerrando o evento, às 18h30h, na Praça Mauá, acontecem os shows das cantoras Letrux e Vanessa da Matta, e nos intervalos a DJ Elisa Amaral. Essa edição do projeto terá parceria com o Geração do Amanhã.

MC Tha canta na festa Eclética

Apresentação marca lançamento do álbum 'Rito de Passá', que considera um divisor de águas

Brenda São Paio
brenda.saopaio@ofluminense.com.br

Com um estilo único e diferente dentro do funk, a cantora MC Tha se apresenta nesta sexta-feira (13) na festa Eclética, realizada no HUB RJ, às 22h.

Dona de canções como "Valente" e "Comigo Ninguém Pode", a cantora faz o lançamento do seu álbum "Rito de Passá", que, além de ser uma faixa-título, é um hit que está a todo vapor nas paradas musicais. O repertório do show também passeia pelos singles de sucesso da carreira da cantora, além de contar com canções da música popular brasileira.

Conhecida, principalmente, por unir a umbanda e o candomblé ao funk em suas canções, MC Tha acredita que sua música hoje representa a sua essência.

> *Artista é conhecida por unir umbanda e candomblé ao funk em suas canções*

"Voltei a cantar quando lancei 'Olha Quem Chegou', e nesse lançamento eu já venho com a proposta de trazer algo diferente para o funk, de tentar encontrar o meu espaço do jeito que achava que tinha que ser e junto a tudo isso veio muito dessa liberdade de unir coisas do meu dia a dia, de quem eu realmente sou, a minha música, então, por natureza, ela passou a ser um funk mais brasileiro, a ser mais poético", e completa, falando sobre a mudança que teve em sua vida e sua música ao descobrir a sua fé ."Eu sou médium de terreiro já tem uns três anos, então quando eu entro para um terreiro, automaticamente a umbanda e esse universo que eu vou conhecendo passam a fazer parte da minha música. Foi muito natural, a primeira música que tem uns indícios dessa mudança dentro de mim, é 'Valente', que é um funk que fala sobre caminhos, sobre não desacreditar da gente mesmo e depois 'Rito de Passá', que foi o divisor de águas" expõe a cantora.

Divulgação

No show, cantora fará um passeio pelos singles de sucesso na carreira

A festa Eclética também contará com apresentações do DJ Gui Ferrera, DJ Tata Ogan, DJ Bion e DJ Guto Nascimento.■

O **HUB RJ** fica na Av. Prof Pereira Reis, 50, no Santo Cristo. Sexta (13), às 22h. Preço: R$ 35 (inteira). Telefone: 97173-1502.

Divulgação

A banda Colorado Country apresenta seu som country rock, às 19h30

Festival de Jazz e Blues em Itaipu

O Shopping Itaipu Multicenter recebe a partir desta sexta-feira (13), o Itaipu Festival Jazz & Blues, com diversas atrações musicais até o domingo (15).

O evento, que é gratuito, abre sua programação às 15h, com o Coral da Clin. Às 16h30, Leo Barreto assume o palco apresentando repertório diverso. Depois, a banda Colorado Country leva seu country rock para o público, às 19h30. Fechando a noite, Nico Rezende e Guilherme Dias Gomes apresentam o melhor do jazz. No sábado, se apresentam Flávio Farias e Victor Arcaya, Paulinho Guitarra e Very Cool Band e Banda Black Up. No domingo, Sergio Dias Stratoman, Delta Blues e Marcos Hasselman fecham a programação musical. O evento também conta com um espaço infantil e inúmeras novidades gastronômicas.■

O **Shopping Itaipu Multicenter** fica na Estrada Francisco da Cruz Nunes, 6501, em Itaipu, Niterói. De 13 a 15 de setembro. Entrada franca. Classificação: livre. Telefone: 2608-0011.

Banda ítalo-brasileira faz show no Rio

Após chamar a atenção com seu disco de estreia, "Live Twothousandhatein", lançado este ano, o duo Hate Moss retorna ao Brasil em uma extensa turnê que passa por oito estados ao longo de mais de um mês. O Rio recebe a banda nesta sexta-feira (13), às 22h, no Aparelho, no centro da cidade.

Para comemorar a nova turnê no País, Hate Moss divulgou o vídeo para a faixa "Mirror", gravado durante sua passagem pela Turquia. A banda é a junção do ítalo-brasileiro Ian com a italiana Tina, ambos atualmente radicados em Londres. O duo retorna ao Brasil pela primeira vez após o lançamento do disco "Live Twothousandhatein", registro gravado em uma tomada só.■

Eleonora Rossi / Divulgação

Banda é formada pelo ítalo-brasileiro Ian e a italiana Tina, radicados em Londres

O **Aparelho** fica na Praça Tiradentes, 85 - Centro, Rio de Janeiro. Sexta-feira (13), às 22h. Preço: R$ 15. Classificação: 18 anos.

Geraldo Azevedo no PCSF

Show de lançamento do CD e DVD 'Solo Contigo' vai acontecer às 21h30

Nesta sexta-feira (13), a turnê do novo CD e DVD de Geraldo Azevedo, "Solo Contigo", chega ao Praia Clube São Francisco, às 21h30.

Em parceria com o Canal Brasil, é o primeiro registro do show solo de voz e violão do cantor, com um repertório variado de grandes sucessos e músicas inéditas.

Geraldo Azevedo transita por mais de cinco décadas de composições, apresentando desde sucessos do início de sua carreira até canções do seu último álbum, "Salve São Francisco". Incluindo algumas músicas inéditas, como "Amor Antigramático", e uma homenagem a Luiz Melodia, com "Estácio, Eu e Você".

Iara Marinho / Divulgação

Com 50 anos de música, artista quer mostrar repertório variado

O cenário foi pensado pelo artista Fabio de Souza, e é formado por 400 baixelas simulando prata, que refletem e emolduram as cenas dos mais de 50 anos de carreira de Geraldo Azevedo. O figurino é trabalhado por Gustavo de Carvalho, e a luz na direção de Valmyr Ferreira faz com que tudo se interligue com o grande painel, chamado de "O tempo e sua própria natureza".■

O **Praia Clube São Francisco** fica na Estrada Leopoldo Fróes, 700, em São Francisco, Niterói. Sexta-feira (13) às 21h30. Preço: a partir de R$ 50. Classificação: 18 anos. Telefone: 2711-6295.

PRÓXIMOS JOGOS

Ceará Sáb 14/09 - Arena
São Paulo Sáb 21/09 - Nilton Santos
Bahia Qua 25/09 - Arena Fonte Nova

Santos Dom 14/09 - Maracanã
Cruzeiro Dom 21/09 - Mineirão
Internacional Qui 25/09 - Maracanã

Corinthians Dom 15/09 - Maracanã
Goiás Dom 22/09 - Serra Dourada
Santos Qua 25/09 - Maracanã

Chapecoense Dom 07/09 - 11h - São Januário
Athletico-PR Dom 14/09 - 17h - Arena
Athletico-PR Partida adiada e sem data

Sem pressão na 'final antecipada'

Everton Ribeiro tira o peso do duelo contra o Santos, sábado, no Maracanã, e diz que campeonato é longo

O Flamengo tem um verdadeiro duelo de titãs neste domingo contra o Santos, às 17h, no Maracanã, pela última rodada do Campeonato Brasileiro. Quis o destino que o turno fosse decidido entre as equipes que estão no topo da tabela. O Rubro-Negro lidera com 39 pontos enquanto a equipe paulista está com 37. Apesar do clima de final, o meia Everton Ribeiro rejeita o rótulo de "obrigação" da vitória, mesmo diante do estádio lotado.

Na coletiva de imprensa realizada ontem no Ninho do Urubu, o jogador rubro-negro falou sobre a expectativa do duelo

"Para nós é um jogo importante como foi o do Avaí, do Palmeiras. É reta final de turno, mas a gente sabe que tem muito campeonato pela frente. Temos que manter o que temos feito jogo a jogo. A oportunidade é sempre o próximo jogo. Vamos entrar com nosso melhor futebol e tentar a vitória, que é o que viemos buscando a cada jogo", disse o meia.

Everton Ribeiro também falou como a equipe se preparou durante a semana e celebrou os dias sem jogos para que a equipe pudesse assimilar o que o técnico Jorge Jesus pediu.

"Essa semana a gente conseguiu trabalhar bem, ainda mais agora com a volta dos que estavam nas seleções. É bom para a equipe estar todo mundo junto, organizar taticamente, isso faz diferença dentro de campo"

Fraude –O Flamengo decidiu cancelar a compra de alguns ingressos para a semifinal da Libertadores após denúncias de fraude no sistema de vendas. Segundo o clube, sócios-torcedores que têm planos inferiores e, por isso, não possuem prioridade na compra das entradas, conseguiram burlar o sistema através de alterações nos celulares.

A empresa responsável pela venda dos ingressos descobriu a fraude e entrou imediatamente em contato com a diretoria rubro-negra para que suspendesse a comercialização.

Preocupação –A diretoria do Flamengo tem mantido algumas reuniões internas para projetar os possíveis impactos de uma mudança na legislação tributário, que termina com a isenção para associações civis sem fins lucrativos. O presidente Rodolfo Landim teme que com uma tributação agressiva seja complicado manter o alto nível que o clube vem conseguido se apresentar no quesito financeiro.

A isenção impera no futebol brasileiro porque a maioria dos clubes se apresenta como associação sem fins lucrativos. Pelo projeto, apresentado pelo deputado Pedro Paulo (DEM-RJ), que conta com o aval do presidente da Câmara dos Deputados, Rodrigo Maia (DEM-RJ), passa a taxar essas agremiações entre 9% e 15%. Hoje, associações estão isentas de Imposto de Renda de Pessoa Jurídica (IRPJ) e Contribuição Social sobre Lucro Líquido (CSLL).

Alexandre Vidal/Flamengo

Flamengo estará completo para o duelo contra o Santos, neste sábado. Mesmo assim, Everton Ribeiro prega humildade

Botafogo trava as negociações por reforços

A crise financeira, que levou os jogadores do Botafogo a tomarem medidas de protesto, como não darem entrevistas diante de imagens de patrocinadores, está gerando vários problemas em General Severiano. Os direigentes, por exemplo, correm para evitar que seja completado o terceiro mês sem pagar, o que permitiria os jogadores a buscarem na Justiça uma rescisão unilateral.

O imapcto porém é ainda maior. Sem clima para anunciar reforços, o clube travou todas as negociações por reforços, inclusive as abertas com o Internacional pela chegada dos atacantes Neilton e William Pottker.

Além disso, o Botafogo não procura mais nenhum outro jogador com medo de aumentar a revolta dos jogadorers, que mostraram muito comprometimento no domingo passado, no triunfo de 2 a 1 sobre o Atlético-MG.

Dentro de campo o técnico Eduardo Barroca segue trabalhando de olho no duelo contra o Ceará, neste sábado, às 21h(de Brasília), na Arena Castelão, em Fortaleza (CE), pela última rodada do primeiro turno do Brasileirão. Neste duelo o time terá o retorno do goleiro Gatito Fernández, que foi desfalque nas últimas partidas por estar servindo à seleção paraguaia em amistosos internacionais. Assim, Diego Cavalieri volta a ser opção no banco de reservas.■

Vitor Silva/Botafogo

Posições consideradas carentes por Barroca ficarão sem reposição

Vasco inicia tratativas para estender vínculo com Thalles

A multa do jovem, que tem contrato até 2021, gira em torno de R$ 120 milhões

O atacante Talles Magno vem sendo tratado como uma das principais promessas das categorias de base do Vasco nas últimas temporadas. A diretoria do clube carioca entende que isso faz tornar necessária uma ampliação do atual vínculo de contrato do jogador, que está ligado ao Cruz-Maltino até o dia 30 de junho de 2021. Uma reunião com os representantes do atleta está marcada para o fim desta semana.

Com 17 anos conquistados, Talles Magno tem se tornado figurinha constante na Seleção Brasileira que se prepara para a disputa do Mundial Sub-17, a partir de outubro, no Brasil. É muito provável que será convocado para jogar o torneio, que desperta o interesse de empresários internacionais.

Talles Magno tem a ampliação de seu contrato como um pedido feito pelo presidente Alexandre Campello ao departamento de futebol. O técnico Vanderlei Luxemburgo também tem elogiado demais o atleta.

A multa rescisória de Talles está avaliada em 30 milhões de euros (mais de R$ 120 milhões) e o Vasco acena com uma valorização salarial para aumentar este valor.

Rafael Ribeiro/Vasco

Atacante tem se destacado e virou uma das armas do técnico Luxemburgo

Escalação gera críticas a Oswaldo

O técnico Oswaldo de Oliveira completou contra o Palmeiras seu quarto jogo à frente do elenco do Fluminense. Mas já precisa conviver com críticas, inclusive internas. O auge dessas reclamações veio na derrota para o Verdão na noite da última terça-feira, quando o time carioca foi derrotado por 3 a 0 e permaneceu mergulhado na zona de rebaixamento do Campeonato Brasileiro.

Oswaldo de Oliveira montou o Fluminense com três veteranos no meio-de-campo. O volante Aírton ficou sobrecarregado na marcação, enquanto que Paulo Henrique Ganso e Nenê tentavam se desdobrar entre dar combate e ajudar a conter o ímpeto do adversário.

"O esquema deu certo contra o Fortaleza e ganhamos por um a zero. Tivemos duas boas chances de gol desperdiçadas quando a partida estava empatada. Nós temos de escalar o que nós temos de melhor", disse Oswaldo.

Para alguns conselheiros, o treinador errou ao manter contra o Palmeiras o esquema apenas porque ele deu certo diante do Fortaleza, um adversário tecnicamente mais fraco que o clube paulista.

O Fluminense treinou na manhã desta quinta-feira no CT da Barra da Tijuca, pensando no confronto diante do Corinthians no domingo, às 16 horas no Mané Garrincha, em Brasília, pela 19ª rodada do Campeonato Brasileiro. Caio Henrique falou sobre a importância da partida, que encerra o turno da competição.

"A gente sabe que vai ser uma partida muito difícil, o Corinthians tem jogadores qualificados. Se vai jogar com time misto ou titular, para a gente não faz diferença, pois vai ser um jogo complicado. Vendo nossa situação na tabela, se torna uma final, é importantíssimo os três pontos e a gente tem que ir a Brasília para ganhar", disse o atleta, projetando a partida.■

Lucas Merçon/Fluminense

Treinador recebeu críticas por escalar meio-campo "mais velho" contra o Palmeiras

Maricá esportivo

Amanhã, das 8h as 13h, a Arena Flamengo será palco do segundo "Festival de Esportes de Quadra". Trata-se de um campeonato interno, sem viés competitivo, no qual, o grande objetivo é colocar em prática todo o ensinamento recebido nas escolinhas e oficinas promovidas, gratuitamente, pela Prefeitura de Maricá, por meio da Secretaria de Esporte e Lazer, através do "Projeto Esporte Presente".

De acordo com o coordenador de esportes da pasta, Carlos Vagner, estima-se que 70 alunos participem do festival.

Ainda segundo Carlos Vagner, o Festival de Esportes de Quadra é uma ótima oportunidade para que pais, familiares e amigos vejam de perto o desenvolvimento dos alunos.