



Divulgação

História, cultura e lazer no circuito carioca

Vários prédios públicos no Rio, como o Palácio Guanabara (foto), compõem um circuito de visitação que atrai cada vez mais pessoas.

CIDADES\PÁG. 3

INVESTIMENTOS EM ALTA

Niterói é a melhor cidade do Estado para os negócios

Município lidera ranking estadual e fica em 11º lugar no País, de acordo com pesquisa feita por consultoria

CIDADES\PÁG. 6

Anuncie

Central de Vendas

(21) 2621-9955

comercial@ofluminense.com.br

SUA SAÚDE

Especialista explica cirurgia de catarata

PÁG. 10



Philippe Lima/Divulgação

Antiga reivindicação da população, as rodovias RJ-104 e RJ-106 estão recebendo obras de infraestrutura realizadas pelo governo do Estado

Estado investe na recuperação de rodovias

O DER iniciou as obras de recuperação das rodovias RJ-104 e RJ-106, atendendo à reivindicação de moradores da Região Metropolitana. O ex-deputado federal De Jorge Patrício, que pleiteava as obras, acompanhou a vistoria realizada pelo governador Wilson Witzel, na última semana.

CIDADES\PÁG. 4

Prejuízos com contrabando de cigarros no RJ

Pesquisa indica que 41% dos cigarros comercializados no Estado do Rio de Janeiro são contrabandeados. As apreensões vêm aumentando.

CIDADES\PÁG. 6

Cabo Frio tem prazo final para negociar dívidas

CIDADES\PÁG. 4

Profissões promissoras na Indústria 4.0

CIDADES\PÁG. 7

ESPORTES

Divulgação



Rodrigo Caio, um dos destaques da goleada contra o Grêmio, descarta clima de "já ganhou"

Flamengo longe da euforia

Para Rodrigo Caio, um dos destaques da goleada contra o Grêmio, a euforia "apenas facilitaria as coisas" para o adversário na partida deste domingo. A promessa é de Maracanã lotado.

Botafogo vai ao Sul para pegar o Grêmio

PÁG. 14

Seus Direitos na

Justiça

Aleitamento é forma de proteger as crianças

CIDADES\PÁG. 4

VOCÊ FAZ A NOTÍCIA

(21) 99616-2307

faleconosco@ofluminense.com.br

Panorama RJ

panorama@ofluminense.com.br

POR LUCAS SCHUENCK

lucas.schuenck@ofluminense.com.br

'Outubro Rosa' na Lagoa

A Sociedade Brasileira de Mastologia Regional Rio de Janeiro (SBM-RJ) promove, pela primeira vez, uma Corrida e Caminhada de Prevenção ao Câncer de mama neste domingo (27), no Parque dos Patins, na Lagoa, Rio. Ao se inscreverem, os participantes responderam um questionário que revelou que 61,6% deles consideram o nível de informação sobre a doença como insuficiente. A iniciativa pretende então disseminar informações sobre o tipo de câncer.

'Sangue bom'

As instituições de ensino superior que estimularem o trote solidário com doação de sangue poderão ganhar o selo "Sangue Bom". A determinação é de uma lei, do ex-deputado Dr. Julianelli, sancionada pelo governador Wilson Witzel (PSC). Para ter o selo, as instituições de ensino superior devem se comprometer em organizar campanhas de doação de sangue anual ou semestralmente.

Empatia com servidores

Será ampliado para 12 meses o prazo de licença maternidade ou paternidade para o servidor público estadual nos casos em que a criança, nascida ou adotada, apresentar microcefalia ou outra deficiência grave. É o que determina uma lei, das deputadas Enfermeira Rejane (PCdoB) e Lucinha (PSDB), e do ex-deputado Dr. Julianelli, que foi sancionada pelo governador Wilson Witzel. A licença, segundo a norma, poderá ainda ser prorrogada por até 36 meses, mediante avaliação de perícia médica do estado. Caso os dois responsáveis sejam servidores, o benefício será concedido a apenas um. "O objetivo da lei é garantir a devida atenção e os cuidados adequados e específicos para o pleno desenvolvimento físico e emocional destas crianças", argumentaram as parlamentares.

Alerj inicia discussões de orçamento

A Assembleia Legislativa do Estado do Rio de Janeiro (Alerj) começa a discutir, nesta terça (29), o Plano Plurianual 2020-2023 e a Lei Orçamentária Anual de 2020. O processo legislativo contará com discussão prévia sobre os temas e, após superada a etapa, os deputados poderão propor emendas de quinta-feira (31) até o dia 6 de novembro.

A previsão é de que a Comissão de Orçamento se reúna para emitir parecer às emendas no dia 22 de novembro e que o texto final seja votado na primeira semana de dezembro. As duas propostas foram enviadas à Casa Legislativa pelo Governo do Rio.

O projeto de lei 1.365/19 prevê um déficit orçamentário para 2020 de R\$ 10,7 bilhões e fixa uma receita líquida de aproximadamente R\$ 70 bilhões e despesas de R\$ 81 bilhões. Já o projeto de lei 1.364/19 estabelece as metas para execução orçamentária entre os anos de 2020 e 2023, devendo ser atualizado anualmente junto com o envio das próximas leis orçamentárias.



O plenário da Assembleia Legislativa do Estado do Rio de Janeiro (Alerj) terá importantes votações nesta semana

Royalties – A Alerj poderá, também nesta semana, instalar a Comissão Especial em Defesa dos Royalties do Petróleo. É o que solicita o requerimento 65/19, do deputado Dr. Serginho (PSL), que será votado em discussão única nesta terça-feira (29).

"O Rio possui grande e incontestável relevância na

produção de petróleo em âmbito nacional e a fiscalização dos recursos públicos do Estado faz parte do rol de atribuições da Alerj. O objetivo dos royalties é compensar os danos ocasionados pela exploração da substância nas cidades produtoras, já que grande parte dos nossos municípios, incluindo a capital,

dependem desses recursos para o seu desenvolvimento", justificou o autor.

Caso o requerimento seja aprovado, a comissão será presidida por Dr. Serginho e composta por outros seis membros. Ela terá prazo de funcionamento de 120 dias, podendo ser prorrogada por mais 90.

Niterói ganha "Frente das Águas"



A Câmara Municipal de Niterói criou, na última semana, a Frente Parlamentar em Defesa do Sistema Lagunar Itaipu-Piratininga. Comandando os trabalhos da iniciativa, estão os vereadores Bruno Lessa (PSDB), Leo-

nardo Giordano (PCdoB) e Paulo Eduardo Gomes (Psol). A "Frente das Águas" irá promover estudos, organizar debates com a população e elaborar projetos de lei visando à recuperação e proteção das lagoas.

Capacitação para condomínio em SG



A Secretaria Municipal de Planejamento e Projetos Especiais de São Gonçalo, em parceria com o Serviço Nacional de Aprendizagem Industrial (Senai), promove os cursos de Auxiliar de Fiscalização Ambiental e Assistente Administrativo

para os moradores do condomínio do "Minha Casa, Minha Vida", Residencial Venda da Cruz, em São Gonçalo. Com início no próximo dia 4, as aulas visam trazer qualificação profissional e aumentar a empregabilidade dos participantes.

Sustentabilidade em São Gonçalo

A Câmara Municipal de São Gonçalo aprovou, na última semana, dois importantes Projetos de Lei que mexem com o dia a dia dos cidadãos gonçalenses. De autoria do presidente da Casa Legislativa, Diney Marins, uma matéria legislativa determina a proibição de canudos plásticos na cidade, exceto os biodegradáveis, em restaurantes, bares, quiosques, ambulantes, hotéis e similares. Para Marins, a prática é uma importante iniciativa sustentável. "Várias cidades já haviam adotado essa medida pensando no impacto ambiental, e aqui ainda não estava valendo. Os animais marinhos acabam se alimentando do canudo e ele não se dissolve", explicou. Outra lei aprovada, também de Marins, cria o Programa de Acuidade Visual nas creches localizadas no município. De acordo com ele, esta é importante para o aproveitamento e rendimento das crianças em sala de aula, pois a visão compromete a concentração.

Sanção

As duas matérias seguem agora para a sanção ou veto, parcial ou integral, do prefeito José Luiz Nanci.

'Vai passar' a crise financeira na ABI

A centenária Associação Brasileira de Imprensa (ABI), comandada há três meses pela chapa vencedora das eleições "Luta pela Democracia", está passando por problemas financeiros. Para ajudar, um grupo de artistas se dispôs a participar de um show, com o objetivo de arrecadar fundos para a associação. O evento acontece no próximo dia 4, no Circo Voador, a partir das 18h30 e os ingressos variam de R\$ 40 a R\$ 80.

CARTA DO LEITOR

Final da Liberta confirmada no Chile

Acho que a Conmebol deveria repensar essa final da Libertadores em Santiago no Chile. É nítido que o país não está em condições de receber um evento internacional tão importante como esse, tendo em vista a situação preocupante que estão enfrentando por lá. Com certeza será um ambiente perigoso. Acho que a final deveria ser jogada em outro país.

Wagner Souza

Caso MC Marcellly

Uma artista como a MC Marcellly, com a quantidade de fãs que tem em suas redes sociais, em sua maioria jovens e adolescentes, precisa dar o exemplo. Muitos levam esses artistas como referência. E uma atitude como a dela, de segurar um fuzil e ainda postar em sua conta oficial, é uma total irresponsabilidade.

Patrícia Moura

O FLUMINENSE reserva-se o direito de não publicar correspondências que contrariem sua linha editorial, de agradecimentos ou elogios, assim como, devido às limitações de espaço, fará cortes e uma seleção das cartas recebidas. Os originais não serão devolvidos.

EXPEDIENTE

OFLUMINENSE

Fundado em 08/05/1878

Edição de domingo e segunda-feira

Propriedade da Editora Jornalística Alberto Ltda

Rua Visconde de Itaboraí, 184 - 7º andar - Centro - Niterói - RJ | CEP 24035-900

Telefone PABX: (21) 2125-3000 Fax: (21) 2125-3052 | 2125-3053

Presidente: LINDOMAR A. LIMA

Diretora de Jornalismo Multimídia: LILIANE SOUZEIRA

Editora Executiva: SANDRA DUARTE

Telefones	
Administração.....	2125-3096
Arquivo.....	2125-3066
Atendimento aos assinantes.....	2125-3015/2620-3311
Circulação.....	2125-3014
Classificados.....	2621-9955
Comercial.....	2125-3041
Financeiro.....	2125-3023
Redação.....	2622-1360
Reportagem.....	2125-3064

Agência de Classificados NITERÓI (Centro)
Rua da Conceição, 188, loja 118, Niterói Shopping

Preços dos exemplares de vendas avulsas
Estado do Rio de Janeiro Dia útil: R\$ 1,50 Domingo: R\$ 2,70
Número atrasados Dia útil: R\$ 4,50 Domingo: R\$ 8,10

Agências noticiosas: Agência Brasil / Gazeta Press

FILIADO A ANJ ASSOCIAÇÃO NACIONAL DE JORNALISTAS

comercial@ofluminense.com.br
publicidade@ofluminense.com.br

Assinatura digital R\$ 12,50 /mês. (assinaturas.ofluminense.com.br)

CALENDÁRIO DE EVENTOS

Festival de cerveja terá série de atrações neste domingo

Maricá Bier Fest está acontecendo na Praça do Ferreirinha, em Itaipuaçu

A Praça do Ferreirinha, em Itaipuaçu, recebe a primeira edição do Maricá Bier Fest.

O evento temático conta com atrações gastronômicas que remetem à cultura germânica, além de ginastas, apresentações culturais e comidas típicas.

Haverá também workshops à disposição de quem desejar conhecer mais sobre o mercado de cervejas artesanais ou aprender a forma correta de harmonizar a bebida com queijos e carnes.

Já a parte musical procura agradar a todos com uma grade eclética que inclui rock, pop, MPB, samba e sertanejo universitário, além de Djs e Vjs nos intervalos.

Neste domingo, o festival oferece workshops sobre cervejas artesanais, às 14h e às 15h; apresentação de dança típica alemã, às 16h; roda de samba com o cantor Rafael Caçula, às 17h; concurso de chopp em metro, às 18h30, e shows de Douglas Kalí, às 19h, e da Banda Mak, às 21h. ■



O Maricá Bier Fest vai oferecer diversas marcas de cerveja

PROGRAMAÇÃO

27 de outubro - 1ª Feira Verde - Itaipuaçu
Até 27 de outubro - 4º Festival de Esquetes de Saquarema
Até 27 de outubro - Festival de Cinema - Petrópolis
Até 27 de outubro - 1º Festival Gastronômico de Paraty
Até 30 de outubro - 12ª Mostra Cinema e Direitos Humanos - Macaé
31 de outubro a 3 de novembro - Expo Araruama
Até 31 de outubro - Festival Quatro Estações - Nova Friburgo
Até 1º de novembro - 5ª Edição da Festa Literária de Maricá
Até 3 de novembro - Festival de Sabores da Bossa Nova - Petrópolis
9 de novembro - 2º Encontro de Mulheres na Roda de Samba - Maricá
9 de novembro - Samba Dilá Na Fazenda Itacocaia - Maricá
Até 10 de novembro - 17ª Temporada da Truta - Visconde de Mauá

Tributo aos Beatles

Neste domingo, acontece a última edição do mês de outubro do projeto "Música na Feira", a partir das 10h30, no deck localizado próximo à Ponte Velha, em Resende. Nesta última edição, o show será com a Banda Banheiro Azul, que fará um tributo aos Beatles.

Na apresentação, o público poderá curtir os sucessos da banda de Liverpool sendo tocados enquanto o acontece a tradicional Feira Livre da Beira-Rio. ■

Feirão de adoção

A Praça da Águia, em Petrópolis, recebe o Procão, uma ação solidária de arrecadação de ração e medicamentos para animais, realizada pelo Procon da cidade. O evento acontece neste domingo, das 12h às 18h.

A novidade da edição é o feirão de adoção, que conta com a participação da Coordenadoria de Bem-Esta Animal (Cobea) e ONGs locais. O Procão também vai contar com foodtrucks, espaço kids e stands com cervejas artesanais. ■

Rio: prédios públicos guardam vários séculos de história

Abertos à visitação, espaços se tornaram opção de lazer para cariocas e turistas de todo os cantos

Matheus Falcão

matheus.falcao@ofluminense.com.br

A cidade do Rio de Janeiro conta com um cardápio variado de atrações para que a população conheça um pouco mais a respeito da história da cidade. Apesar de nem todos saberem, alguns prédios históricos do município, que são conhecidos por serem usualmente utilizados por políticos e pesquisadores, são abertos também para a visitação popular. Esse é o caso da Biblioteca Nacional, no Centro do Rio, que apesar de ter fins de pesquisa, abre um espaço em sua programação para receber visitação pública.

A atual sede, inaugurada em 1910, que conta com mais de três milhões de periódicos desde que a imprensa se iniciou no Brasil, além de um acervo de mais de 10 milhões de peças guardadas desde o século XI, preserva a memória bibliográfica do Brasil para futuras gerações. A biblioteca recebe mais de 400 visitantes diários entre turistas e moradores da cidade e conta com visita guiada.

Embora receba um grande número de visitantes, a coordenadora de turismo da



Alex Ramos

Biblioteca Nacional conta com mais de 3 milhões de periódicos



Alex Ramos

Nathália Dietrich acredita que muitas pessoas ainda não desfrutam da programação por não terem conhecimento da visita guiada

Biblioteca, no Centro do Rio de Janeiro, conta com um esquema de visitação guiada

Biblioteca Nacional, Nathália Dietrich, de 33 anos, acredita que muitas pessoas ainda não desfrutam da programação por não terem conhecimento desta visita guiada.

“Apesar da Biblioteca contar com espaços destinados à pesquisa e pontos onde os acessos não são permitidos,

nossa programação abre esse espaço para que o carioca conheça um pouco mais desse prédio que faz parte da história da cidade. É um tour pela essência do Rio. Infelizmente muitos deixam de visitar por não saberem que temos esse espaço destinado a visitação pública” disse.■

Visitas orientadas são um atrativo a mais para o visitante

A orientadora pedagógica Carla Castro, da escola Municipal Dr. Getúlio de Moura, em São João de Meriti, fez questão de levar seus alunos para desfrutarem do espaço.

“Um dos objetivos da nossa excursão foi para que meus alunos conhecessem um pouco mais sobre a história da cidade. Somos da Baixada Fluminense e muitos deles não tem acesso a esse vasto mundo de conhecimento. Essa visita guiada é praticamente uma aula de história. É importante sairmos da nossa zona de conforto, que é a sala de aula, para ver de perto o

Inaugurada em 1910, a Biblioteca Nacional, no Centro, recebe mais de 400 visitantes por dia

que temos no Rio de Janeiro” comentou.

Além de visitantes do estado, a Biblioteca Nacional também recebe turistas de várias partes do Brasil e do mundo, como é o caso da colombiana Ana Vega, de 30

anos, que visitou o espaço enquanto tirava férias no país.

“Adoro conhecer prédios históricos. Assim que soube que a Biblioteca Nacional recebe o público para visitas eu vim. É uma construção impressionante que guarda a memória do país. Estou encantada com tudo que vi. É um prato cheio para os turistas” explicou.

A visita orientada na sede atual da Biblioteca é gratuita e pode ser realizada de segunda a sexta-feira, das 10h às 17h. Basta o visitante se apresentar na recepção da visita orientada, localizada no Saguão Principal.■



Divulgação

A biblioteca conta com acervo de mais de 10 milhões de peças guardadas desde o século XI

Prédio resgata memória política

Ainda no Centro do Rio, o Palácio Tiradentes também conta em sua programação com horários próprios para o turismo com visitas guiadas. Atual sede da Assembleia Legislativa do Estado do Rio de Janeiro (Alerj), o palácio foi inaugurado em maio de 1926 e disponibiliza um passeio pela tradição parlamentar brasileira. Graças à exposição permanente “Palácio Tiradentes: Lugar de Memória do Parlamento Brasileiro”, o público pode acompanhar passo a passo todos os acontecimentos importantes que marcaram a existência do Palácio. A visitação gratuita pode ser feita com guias bilíngues, de segunda a sexta-feira de 10h às 17h, e aos sábados e feriados de 12h às 17h.

A Alerj lançou também neste mês, no Centro Histórico Praça XV, o projeto “Caminhos do Brasil-Memória”, que pretende, por meio de um circuito que reúne 11 museus, desenhar as novas cores e histórias do Rio de Janeiro. Também foi lançado o passaporte do projeto, que dá gratuidade em todos os museus participantes.

A iniciativa, coordenada e realizada pela Subdiretoria-Geral de Cultura da Casa Legislativa, quer construir um olhar sobre os diferentes ciclos históricos e



Divulgação

No Palácio Tiradentes funciona a sede da Assembleia Legislativa

Projeto histórico e cultural reúne ainda 11 museus na região da Praça XV e adjacências

culturais da região da Praça XV e adjacências, em uma confluência de interesses

em comum. Entre os participantes, estão o Palácio Tiradentes, o Paço Imperial, o Museu Naval, o Museu da Justiça, o Instituto Histórico-Cultural da Aeronáutica (INCAER), Centro Cultural Correios (CCC), Centro Cultural do Banco do Brasil (CCBB), Casa França-Brasil, Igreja Santa Cruz dos Militares, Museu da Imagem e do Som (MIS) e Museu Histórico Nacional (MHN).■

Opções variadas para o público

O Theatro Municipal do Rio, também no Centro, disponibiliza para o povo horários para a visitas guiadas de terça a sexta de 12h às 16h, além dos sábados e feriados com horários de 11h às 13h. Pelo valor de 20 reais o visitante pode conhecer um pouco da história do Theatro, inaugurado em 1909, e ainda ganhar desconto em um dos espetáculos da casa.

Câmara Municipal - Ainda no Centro, a Câmara Municipal do Rio, fundada em 1565, fica aberta para visita-

Quem visita o Theatro Municipal pode ganhar descontos em espetáculo

ções populares de segunda a sexta, de 9h às 16h. De acordo com o cerimonial da casa, é só avisar que deseja visitar o espaço, assinar o livro de presença e começar o tour. O público recebe adesivos de identificação e é guiado por seguranças do espaço para conhecer mais sobre o local.



Alex Ramos

Visitante pode conhecer a história do Theatro Municipal, inaugurado em 1909

Palácio Guanabara - Já na Zona Sul do município, outro prédio importante utilizado por líderes políticos, o Palácio Guanabara, atual sede do Governo do Rio, também tem em sua programação um espaço para a visitação. O local, que fica na Laranjeiras, reabriu suas portas após

ficar três anos sem receber visitas do público. Agora, as visitas acontecem todos os sábados a partir das 10h da manhã. Quem quiser conhecer um pouco mais sobre a história do palácio, deve pré-agendar uma visita gratuita através do e-mail visitaguaiada@casacivil.rj.gov.br.■



Seus Direitos na Justiça

Amamentação: um direito além do Direito

Guaraci de Campos Vianna

Recentemente o Conselho Nacional de Justiça e a Organização dos Estados Ibero-Americanos para educação, ciência e cultura (OEI) assinaram um protocolo de intenções para promover e desenvolver programas de intercâmbio cultural e educacional no campo da primeira infância.

Nas palavras do Ministro Dias Toffoli, na solenidade de assinatura da parceria: "É neste período, marcado por características e necessidades próprias do ser humano que se formam as raízes de sua identidade, personalidade e estrutura psíquica, com forte influência sobre o comportamento, as funções cognitivas e sua relação consigo mesmo e com o mundo, preparando-o para o pleno desenvolvimento de competências relacionadas ao exercício da cidadania".

A amamentação se insere neste contexto descrito pelo Ministro Presidente do CNJ, porque sempre foi objeto de interesse de diversas áreas do conhecimento, porque se trata de um processo que integram três dimensões da natureza humana; a biológica, psíquica e social.

Assim, a amamentação constitui uma importante vertente no que se refere a saúde da mulher e à proteção da criança.

A Organização Mundial de Saúde e a Unicef recomendam que todos os bebês sejam amamentados com leite materno exclusivamente até o sexto mês de vida e, depois disso, o aleitamento materno deve ser completado com outros alimentos até os dois anos de idade. Essa recomendação é adotada oficialmente pelo Brasil, mas não pelas mães, pois, no máximo, 1/3 (um terço) delas amamentam seus filhos após três meses de vida.

Os motivos alegados para o desmame precoce são vários, desde as questões meramente estéticas, até o preconceito no tocante à amamentação em lugares públicos, passando pela qualidade e/ou quantidade do leite produzido.

É importante salientar a necessidade de um esforço conjunto, família-sociedade-Estado, para inclusive levar conhecimentos técnicos e práticos sobre a importância do leite materno para a saúde da mãe e da criança. A amamentação é um direito natural da criança enquanto necessário para sua vida saudável.

A Constituição Federal estabelece a licença-maternidade para cumprimento desse objetivo. Da mesma forma, a mulher tem direito a descansos especiais até mesmo redução de sua jornada de trabalho para essa finalidade (art. 7º, XVIII e XX).

A Lei 8069/90 (Estatu-



to da Criança e do Adolescente) confere vários direitos à gestante, inclusive apoio alimentar para assegurar a quantidade e qualidade do leite materno (art. 8º, §3º).

O aleitamento materno exclusivo nos primeiros meses de vida da criança é de vital importância para o desenvolvimento sadio, pois além de ser o mais completo alimento para o bebê, o leite materno atua como agente imunizador (tão ou mais relevante que as vacinas – ambos são necessários conjuntamente) desenvolvendo também a criança psicologicamente, e, operacionalmente, tem a vantagem de ter uma "técnica simples" e de baixo custo financeiro, sendo relevante acrescentar que, para a mãe, a amamentação a protege contra o câncer mamário e ovariano, auxiliando na involução uterina, retardada a volta da fertilidade, além do fato de estreitar os laços entre mãe e recém-nascido.

Por todas essas razões, o ato de amamentar deve ser cultivado culturalmente, no contexto do seio familiar por intermédio dos meios de comunicação, nos lugares públicos, nas empresas e repartições públicas, inclusive explorando a experiência positiva das mulheres que amamentaram devidamente, envolvendo também os profissionais de saúde.

A amamentação é, sem dúvida, a mais humana, sensível, eficaz e economicamente viável intervenção para a redução da mortalidade infantil, visto que, repetita-se, promove a saúde integral tanto da mãe como da criança, prevenindo vários distúrbios nutricionais.

O direito à amamentação está inserido nos direitos universais à vida, à saúde e à alimentação, com absoluta prioridade, cabendo ao Estado e a sociedade garantirem esse direito, em todas as esferas, inclusive como estratégia em seu programa de saúde pública. Integra-se aos demais direitos humanos que compõem o núcleo dos direitos fundamentais.

Por tudo isso, a amamentação é um direito além do direito.

Dr. Guaraci de Campos Vianna é desembargador do Tribunal de Justiça do Estado do Rio de Janeiro



Importantes rodovias estaduais estão sendo recuperadas pelo governo do Estado, com investimentos de R\$ 81 milhões

RJ-104 e RJ-106 passam por obras de infraestrutura

Witzel anuncia construção do viaduto do Jardim Catarina após pedidos

O governador Wilson Witzel visitou, na última semana, as obras de infraestrutura que estão sendo realizadas nas rodovias estaduais RJ-104 e RJ-106, duas das principais vias da malha fluminense. A cargo do Departamento de Estradas de Rodagem (DER-RJ), as intervenções somam, aproximadamente, 32 quilômetros de obras. Ao todo, são R\$ 81 milhões em investimentos nestes trechos, que vão ajudar no fomento ao turismo na Região da Costa do Sol, além de auxiliar no escoamento de mercadorias e na mobilidade local.

"O Governo do Estado está investindo em torno de R\$ 80 milhões nesta região para a recuperação das rodovias do Rio de Janeiro. Nesta localidade, vamos ainda construir o viaduto do Jardim Catarina, que vai aliviar muito o trânsito. Estas são obras que podem durar 15 anos diante de uma manutenção adequada. Escolhemos fazer uma obra menos ampla, mas com uma durabilidade maior", afirmou o governador.

Ex-deputado federal e atualmente assessor de Projetos da Cedae, De Jorge Patrício



Wilson Witzel destacou atuação de De Jorge Patrício em São Gonçalo

acompanhou o governador na visita às obras. Segundo Witzel, De Jorge foi importante na viabilização das intervenções que vão recuperar as duas rodovias.

"O nosso vice-governador (Cláudio Castro) tem sido um grande incentivador e o gestor dessas obras. Temos também que agradecer a todos os nossos colaboradores que estão aqui presentes e parabenizar o De Jorge que - insistentemente - pediu pela realização dessas obras", comentou Witzel.

"Essa obra vai beneficiar milhares de pessoas, com mais segurança, mobilidade urbana e qualidade de vida. São Gonçalo passou anos sem dialogar com o Governo do Estado e isso prejudicou muito a cidade. Vias importantes como essa merecem o zelo e a atenção que estamos vendo por parte do governo estadual. Fico muito feliz em ver essas intervenções, afinal, esse desejo não era só meu e sim de milhares de gonçalenses e demais usuários das vias", destacou De Jorge.

São Gonçalo – Na RJ-104, as intervenções, que começaram no último dia 20 de setembro, englobam os serviços de restauração de pavimento de grande parte da rodovia. A primeira etapa está sendo executada no trecho que vai do km 7 até o km 11, no sentido Niterói, do entroncamento com a RJ-106, em Tribobó, até Alcântara.

A segunda frente dos trabalhos será do km7 ao km 11, no sentido Alcântara. São quatro quilômetros de intervenções de pavimentação, entre Tribobó e Alcântara, com interdição de uma faixa para a execução do serviço. Posteriormente, serão realizados os trabalhos de recuperação dos acostamentos.

São R\$ 41 milhões de investimentos na revitalização da rodovia, que contempla serviços de pavimentação, drenagem, terraplenagem e obras especiais em viadutos. No total, serão 15,4 quilômetros de obras na RJ-104, entre o Viaduto de Maria Paula, em Niterói, e a Rodovia Niterói-Manilha (BR-101). A previsão de conclusão dos serviços é final de agosto de 2020.■

Cabo Frio dá descontos para quitação de débitos em atraso

Prazo final para aderir ao programa de negociações termina quinta-feira

Termina na próxima quinta-feira, 31 de outubro, o prazo dado pela Prefeitura de Cabo Frio para que moradores em situação de inadimplência junto à municipalidade negociem o pagamento de dívidas com descontos de até 100% (à vista) de anistia em multas, juros e honorários advocatícios acumulados de seus débitos de IPTU atrasado, ISS e taxas.

Os municípios estão aproveitando os diversos descontos do Regime Especial de Parcelamento de Débitos. Desde a prorrogação da data de negociação fiscal, o Setor da Dívida Ativa – DIVAT – registrou um total de 852 atendimentos. Foram feitos 78 parcelamentos de ISS, 18 parcelamentos de taxas e 756 parcelamentos de IPTU.

De acordo com a Procuradoria-Geral, as regras para adesão ao programa continuam as mesmas, inclusive os descontos de até 100% em cima de juros e multas. O município oferece sete diferentes modalidades de refinanciamento, que vão da anistia total de juros e multas, no caso de pagamento do débito à vista, ao parcelamento em até 120 meses (dez anos), com descontos e

Como aderir ao programa

Os interessados em aderir ao programa devem comparecer à sede da Secretaria de Fazenda, que fica na Rua Major Belegard, 395, no Centro de Cabo Frio, das 8h30 às 17 horas. É preciso levar cópia da documentação pessoal (RG, CPF e comprovante de residência); do imóvel (escritura ou documento de compra e venda) ou da empresa em questão, dependendo do que se refere à dívida.

Terceiros podem fazer a adesão, desde que nomeados por procuração. Qualquer dúvida ou para mais informações, entrar em contato com o setor da Dívida Ativa – DIVAT – pelos telefones 3199-9936 e 3199-9937, ramal 220, ou pelo e-mail divat@fazenda.cabofrio.rj.gov.br.

condições variáveis de juros e multas, dependendo do plano a que o contribuinte em débito aderiu.

Também estão previstas as formas de quitação de parcelas por meio de precatórios vencidos e não pagos pelo município e dação em pagamento de bem imóvel, dentro das condições estabelecidas nesta Lei.

"Em todas as situações, o contribuinte é beneficiado, porque tem a oportunidade de regularizar a sua situação fiscal com descontos significativos nos juros e multas e ainda pode par-

celar a dívida", disse a superintendente da Dívida Ativa, Patrícia Reis.

O Regime Especial de Parcelamento de Débitos inclui os débitos de natureza tributária e não tributária, vencidos até 31 de dezembro de 2018, inclusive os parcelamentos anteriores rescindidos ou ativos ou em discussão administrativa ou judicial. Dívidas relativas aos lançamentos de ofício efetuados após a publicação desta Lei podem ser incluídas, desde que o requerimento seja efetuado dentro do prazo de adesão.■

Selo vai estimular doação de sangue

O governador Wilson Witzel sancionou, na última semana, a lei que cria o selo "Sangue Bom", que estimula o trote solidário com doação de sangue em universidades. A assinatura foi feita no Hemório com a presença dos secretários de Saúde, Edmar Santos, da Casa Civil e Governança, André Moura, e do diretor do hemocentro, Luiz Amorim.

De acordo com a nova lei, o selo poderá ser utilizado para fins de identificação das instituições com a boa causa da doação de sangue e pode constar nos produtos e embalagens das universidades.

"Para que essas instituições ganhem o selo, devem organizar campanhas de doação anual ou semestral, em parceria com o Hemório ou outra unidade de doação de sangue. O estudante que doar terá sua falta abonada", explicou o governador.

Este ano, foram coletadas 64 mil bolsas de sangue.■

Envie e-mail com suas dúvidas, opiniões e sugestões para a coluna. Participe!
seusdireitos@ofluminense.com.br

Opinião

O caminho do Brasil tributário



WAGNER BRAGANÇA

As propostas de reforma tributária continuam a transitar pelo Congresso, mas o governo não ficou parado esperando por uma decisão que vai englobar mudanças em todos os principais impostos, taxas e contribuições cobrados por União, Estados e municípios. Editou uma medida provisória – a do Contribuinte Legal – para tentar receber as dívidas daqueles que devem para a União. A MP estimula a regularização dos débitos e regulamenta o que se chama de “transação tributária”.

Prevista no Art. 171 do Código Tributário Nacional, a transação tributária é uma alternativa à proposta de concessão de parcelamentos (Refis) que não ajudou a melhorar a arrecadação e só era boa para aqueles que deviam muito, mas também tinham uma alta capacidade de pagar. A medida provisória acaba sendo melhor, porque prevê que só deve receber algum benefício fiscal –

como desconto, prazos melhores e parcelamento mais adequado – quem realmente precisar, depois de uma avaliação individual da capacidade de contribuição. O que o governo tenta agora é uma solução negociada com seu devedor, uma forma de garantir o pagamento e o recebimento do débito pela União.

A medida não é tão ampla quanto parece a princípio. Os tais benefícios, como descontos de até 50%, parcelas a longo prazo e carência para o início do pagamento (moratória) atingem apenas o que o contribuinte tem a pagar em juros, multas e encargos. Não inclui o valor do principal da dívida e multas criminais ou decorrentes de fraudes fiscais.

Esses limites têm razão de ser. O governo não quer incentivar a inadimplência e permitir que seu devedor espere por uma solução que alivie o fato de não pagar da forma correta. Se a dívida principal for objeto de renúncia pode ferir o princípio

da isonomia e da livre concorrência.

Basta imaginarmos um fato concreto: uma empresa paga seus tributos direitinho e a outra não. Essa última, depois, recebe o benefício de ter a dívida reduzida. Qual seria então a vantagem para quem paga em dia? Não é mesmo correto permitir acordos mais vantajosos para uns e menos para outros.

De qualquer forma, a MP do Contribuinte Legal vai ajudar a reduzir as brigas judiciais e as cobranças fiscais e melhorar o caminho para aqueles que querem empreender. Ela estabelece

que qualquer transação tributária – ou seja, os acordos que vierem a ser feitos – deve atender ao interesse público e observar

os princípios da isonomia, da capacidade contributiva, da transparência, da moralidade, da razoável duração dos processos e da eficiência e preservadas as informações protegidas por sigilo, o princípio da publicidade.

“

O Brasil tributário precisa ser modernizado para se equilibrar melhor e ser mais democrático

”

O texto destaca os pontos de negociação envolvendo aqueles contribuintes que estão encaixados na dívida ativa e os que são cobrados em alguma instância judicial tributária. E os valores e o número de pessoas, empresas micro, pequenas, médias e grandes envolvidas são muito altos. São 1,9 milhão de devedores na dívida ativa e os débitos superam R\$ 1,4 trilhão.

Os processos tributários somam centenas de milhares e envolvem mais de R\$ 600 bilhões no Conselho Administrativo de

Recursos Fiscais (Carf) e outros R\$ 40 bilhões garantidos por seguro e caução. Só terão direito a negociar aqueles que não praticaram atos fraudulentos ou de concorrência desleal, que reconhecem o débito e não tenham alienado bens sem comunicar ao Fisco. Para esses o parcelamento pode chegar até a 100 meses em alguns casos, o que é bom.

O texto foi assinado no dia 16 e já está valendo, mas precisa ser aprovado por deputados e senadores em até 120 para não perder a validade. Enquanto isso, a Receita Federal vai regulamentar o programa até o fim do ano e definir melhor quem pode aderir ao acordo. O governo conta com essa renegociação para reforçar o caixa nos próximos anos. Calcula que pode arrecadar com ele mais R\$ 5,5 bilhões no ano que vem e vai usar os recursos para fechar as contas.

No conjunto, a MP é boa, mais ainda falta muito a ser feito no campo tributário para que o Brasil efetivamente feche as contas no azul. A reforma tributária é mais do que necessária. Assim como o aprimoramento da Lei de Execuções Fiscais que está desatualizada e não é mais capaz de proporcionar uma cobrança efetiva dos débitos da União, Estados e municípios, desperdiçando os recursos públicos – que deixam de arrecadar recursos e ainda são levados a manter milhares de ações em aberto na Justiça para tentar resolver o problema. O Brasil tributário precisa ser modernizado para se equilibrar melhor e ser mais democrático. ■

Wagner Bragança é advogado tributarista e mestre em Direito Constitucional



Conselho Consultivo elege presidente e representantes

22 municípios integram o grupo responsável por pensar políticas públicas

Na última semana, foram eleitos, no Palácio Guanabara, o presidente e o vice do Conselho Consultivo da Câmara Metropolitana do Rio de Janeiro: Juarez Fialho, secretário de Estado das Cidades, e Marcio Garcia. Durante a reunião, os três representantes da sociedade civil também foram eleitos – Hélio Cabral, Dalle Anne Schimid e Yedda Assunção representam, respectivamente, o setor empresarial, os órgãos de classe, academia e ONGs e os demais segmentos sociais.

“Agradeço a todos que atenderam este chamado do Estado e integram o Conselho Consultivo da Câmara Metropolitana. Temos três temas muito importantes que serão debatidos em conjunto, que são o saneamento, a mobilidade urbana e a ur-



Governador enviará projetos que serão objetos de estudo da Câmara Metropolitana

banização. Vejo que estamos avançando nesta questão e, a partir de agora, haverá muito trabalho para o grupo porque o Governo do Estado enviará projetos para serem objetos de estudo da Câmara Metropolitana”, disse o governador Wilson Witzel.

Com 47 membros, o Conselho Consultivo é composto por representantes de diversos segmentos – poder legislativo, poder executivo, setor industrial, setor comercial, concessionárias, entre outros, de acordo com o previsto pela Lei 184/2018.

O presidente do Conselho Consultivo participará das reuniões do Conselho Deliberativo, com direito a voz, mas sem direito a voto. Já os representantes da sociedade civil terão lugar no Conselho Deliberativo, desta forma possuirão o poder de voto e participarão das deliberações junto ao governador e os 22 prefeitos do município da Região Metropolitana RJ.

Cidades - Vinte e dois municípios fazem parte da Câmara Metropolitana - Rio de Janeiro, Belford Roxo, Cachoeiras de Macacu, Duque de Caxias, Guapimirim, Itaboraí, Itaguaí, Japeri, Magé, Maricá, Mesquita, Nilópolis, Niterói, Nova Iguaçu, Paracambi, Petrópolis, Queimados, Rio Bonito, São Gonçalo, São João de Meriti, Seropédica e Tanguá. ■

SG: arboviroses são tema de exposição

Mais de 900 pessoas já passaram pela 1ª Exposição da Vigilância em Saúde Ambiental de São Gonçalo: por uma sociedade mais consciente e um ambiente livre das arboviroses. Dentre o público, centenas são estudantes das escolas públicas do município. A exposição fica aberta até o dia 31, das 12h às 20h, no São Gonçalo Shopping.

Com o objetivo de informar e conscientizar, a exposição tem como objetivo do trabalho e atuação da Secretaria de Saúde no combate à dengue, zika e chikungunya.

A exposição conta com equipamentos de trabalho no controle de vetores; as dez motofogs adaptadas para a pulverização de inseticidas, adquiridas recentemente; materiais utilizados nas visitas domiciliares, dentre outros. Além disso, o Grupo da Educação e Saúde realiza atividades lúdicas para o público infantil, com oficinas de desenho e brincadeiras. Todas as atividades são gratuitas.

“A ideia é mostrarmos a importância do Departamento e os resultados que temos obtido através de um trabalho em equipe. Temos agentes atuando em diversos bairros, principalmente onde identificamos altos índices de infestação. Esse é o reflexo de um trabalho sério e constante, e realizado totalmente em conjunto com a população. Uma só pessoa pode mobilizar muita gente. Nosso objetivo é que a população tenha acesso à informação e com ela, assim como nós, possa se mobilizar pelo bem de toda cidade!”, disse o biólogo sanitário e diretor do Departamento de Vigilância em Saúde Ambiental, Adaly Fortunato.

De acordo com o último Levantamento de Índice Rápido do Aedes aegypti, realizado pelo Departamento de Vigilância Ambiental, dos 92 bairros de São Gonçalo, 65 apresentam índice satisfatório abaixo do risco de infestação, segundo os parâmetros do Ministério da Saúde. ■

TRE realiza painel para debater análise de dados

Evento, gratuito e aberto ao público, acontece no próximo dia 6 de novembro

O TRE-RJ vai realizar o painel “Análise de Dados e outras Inovações na Administração Pública”, no dia 6 de novembro. O evento debaterá a aplicação da estatística e de ferramentas digitais de extração de dados a partir de casos concretos. Aberto ao público e gratuito, o evento terá a participação da di-

retora da Escola Judiciária Eleitoral, desembargadora eleitoral Glória Heloíza Lima da Silva, do juiz Fábio Ribeiro Porto, do capitão do Corpo de Bombeiros Militar de Minas Gerais, Josias Soares de Freitas Junior e das servidoras Ana Lúcia Martins Silva e Cláudia Eirado.

O capitão Josias Soares vai

falar sobre a “Análise de dados para localização de vítimas do rompimento da barragem de Brumadinho”. A desembargadora Glória Heloíza vai apresentar o “Uso de dados estatísticos na 2ª Vara da Infância, da Juventude e do idoso”. O juiz Fábio Porto falará sobre “Transformação digital-Impac-

to da Inteligência Artificial nos processos de Executivo Fiscal”. A servidora Cláudia Eirado fará a palestra sobre “Eleições Gerais no Brasil: existe fraude nas urnas eletrônicas?”. Ana Lúcia Martins encerra falando sobre “Business Intelligence na Justiça Eleitoral/TRE-RJ Painel da Biometria”. ■



GOVERNO DO ESTADO
RIO DE JANEIRO

SECRETARIA DE ESTADO DE AGRICULTURA, PECUÁRIA,
PESCA E ABASTECIMENTO
DIRETORIA GERAL DE ADMINISTRAÇÃO E FINANÇAS

AVISO COMISSÃO DE PREGÃO

A Comissão de Pregão da Secretaria de Estado de Agricultura, Pecuária, Pesca e Abastecimento - SEAPPA torna pública a **REVOGAÇÃO DA LICITAÇÃO NA MODALIDADE DE PREGÃO ELETRÔNICO Nº 003/2019**, do tipo **MENOR PREÇO GLOBAL POR LOTE**, realizado em 12/9/19, cujo objeto foi adjudicado nos termos do art. 9º, inc. V, do precatado Regulamento, à empresa **R2D OBRAS E SERVIÇOS EIRELI, Lote 01** pelo valor total de **R\$ 101.312,30** (cento e um mil, trezentos e doze reais e trinta centavos), por razão de interesse público, não sendo a contratação mais oportuna considerando que já foram iniciados os trabalhos para a manutenção/conservação das instalações em parceria com entes da Administração Pública.

Douglas Macedo

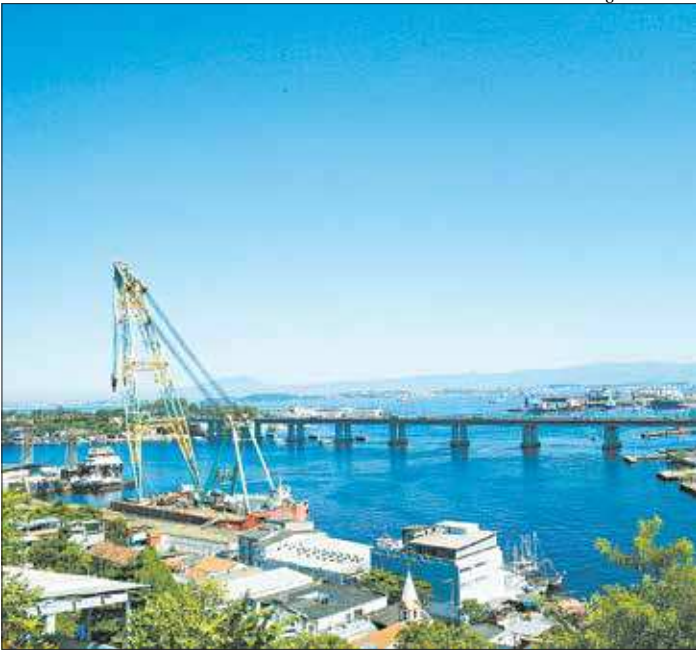

A dragagem do Canal de São Lourenço é crucial para a indústria naval

Niterói é a melhor para fazer negócios

Niterói ficou na melhor colocação no estado do Rio de Janeiro no ranking Melhores Cidades Para Fazer Negócios no Brasil em 2019 feito pela consultoria Urban Systems. No País, chegou ao 11º lugar. O estudo analisou o potencial de desenvolvimento econômico de 317 cidades acima de 100 mil habitantes, identificando aquelas com as melhores oportunidades para negócios, considerando condições e infraestrutura disponíveis. Dentro da pesquisa, Niterói ficou ainda em 16º lugar nos recortes sobre Desenvolvimento Econômico e Capital Humano.

O ranking é liderado por São Caetano do Sul (SP), seguido por Vitória (ES), São Paulo (SP), Barueri (SP) e Santos (SP). Niterói é a única cidade do estado a aparecer entre os 20 melhores do ranking. Os municípios analisados representam 70% do PIB brasileiro, sediam 62% das empresas do país, são responsáveis por 72% dos empregos formais e abrigam 57% da população brasileira.

Estratégias - A secretária municipal de Fazenda Giovanna Vicker destaca, entre os investimentos em gestão em Niterói, a implantação de sistemas, processos e práticas modernos, novos equipamentos, a realização de concursos e capacitação dos funcionários para profissionalização do serviço público, além da estruturação de um plano estratégico com metas para a cidade até 2033.

“Colocamos em prática ações como a Lei dos Hotéis, o Polo Cervejeiro, o programa Niterói Audiovisual e estamos trabalhando na criação da Frente Marítima para estimular o crescimento do setor naval”, lembra a secretária. “Tudo isso contribui para a geração, o surgimento de novos negócios, geração de renda e desenvolvimento para o município. Utilizar os recursos públicos dos cidadãos de forma responsável gera prosperidade e crescimento da sociedade como um todo”.

A Prefeitura de Niterói,

entre outras ações, também financiou o Estudo de Impacto Ambiental (EIA) e o Relatório de Impacto Ambiental (Rima) para a dragagem do canal de São Lourenço (uma atribuição do Governo Federal), imprescindível para a retomada da Indústria Naval.

Audiovisual - Para alavancar a economia, a Prefeitura adotou incentivos fiscais, como o programa Niterói Cidade do Audiovisual, com redução do ISS de 5% para 2% e a criação da Niterói Film Commission, para aumentar a competitividade da cidade como destino de filmagens e produções. Um dos resultados foi a vinda de uma rede de cinemas, com inauguração de seis salas de projeção em um shopping. Também para as empresas que atuam na área da saúde, a taxa de ISS que era de 3% passou para 2%.

Município ainda se destaca nos quesitos desenvolvimento econômico e capital humano

“Niterói investiu em infraestrutura urbana nos últimos anos. É uma cidade que tem boas escolas, está em primeiro lugar nos rankings de saneamento básico e tem uma característica de um perfil de consumidor exigente. A cidade conta com diversas grifes importantes e lojas que se destacam. Por outro lado, a Prefeitura está incentivando a chegada de novos empreendimentos, gerando novas vagas de emprego e fazendo a economia girar”, destacou o secretário de Desenvolvimento Econômico de Niterói, Luiz Paulino Moreira Leite.

O secretário lembrou ainda que a chegada de três grandes empresas: o Supermercado Mundial, a rede American Pet e a expansão do Hospital Niterói D’Or geraram cerca de 3 mil novas vagas de emprego neste semestre. ■

Bruno Eduardo Alves/ Prefeitura de Niterói



Cidade investe em novos espaços culturais e voltados para audiovisual

Contrabando de cigarros movimentará R\$ 764 mi

Segundo Ibope, 41% dos produtos consumidos no estado são irregulares

Pesquisa realizada pelo Ibope Inteligência aponta que o contrabando responde por 41% de todos os cigarros que circulam no Estado. O montante irá movimentar cerca de R\$ 764 milhões apenas neste ano.

Comparado ao mesmo período do ano passado, a pequena redução na participação do cigarro ilegal no mercado fluminense pode ser atribuída a dois fatores: aumento no volume de apreensões e a redução da diferença entre os preços médios do cigarro ilegal comparado ao legal. Segundo o Ibope, o cigarro ilegal no estado passou de R\$ 3,77 para R\$ 3,61, enquanto o preço do industrializado legal caiu de R\$ 7,08 para R\$ 7,01, sendo que o preço mínimo estabelecido pelo governo é de R\$ 5,00.

Para o presidente do Instituto Brasileiro de Ética Concorrencial (ETCO), Edson Vismona, os dados do Ibope devem ser vistos com bastante atenção, e mostram como o fator financeiro impacta no crescimento do contrabando. “É fundamental reduzir a principal vantagem dos contrabandistas nessa guerra contra o contrabando: a diferença de preços entre os cigarros legais e aqueles trazidos ilegalmente do Paraguai. O atual sistema tributário penaliza principalmente os consumidores das classes C, D e E, pois o imposto que incide sobre os produtos premium é exatamente o mesmo dos produtos populares”, afirma Vismona.

A importância das ações de repressão e apreensão no enfrentamento do contrabando pode ser vista pelos dados recentes da Receita Federal.



Divulgação

Operações da polícia têm tirado cigarros contrabandeados de circulação, mas número de apreensões ainda é insuficiente

Entre janeiro e junho deste ano foram apreendidos 41 milhões de cigarros - 102% a mais do que no mesmo período em 2018. O vestuário ainda é o principal produto apreendido no Estado (20,6%) e cigarros (12%) e brinquedos (6,9%) seguem na segunda e terceira posição.

Perda - O levantamento mostrou que das 10 marcas mais vendidas no Estado, três são contrabandeadas e juntas respondem por 39% do mercado. A campeã de vendas é a ilegal GIFT, que lidera com 28% de participação. Para se ter uma ideia, se todos os pontos de participação de mercado ilegal fossem convertidos em produto legal, seriam gerados apenas em ICMS a arrecadação total de R\$ 307 milhões para os cofres estaduais para serem revertidos em saúde, segurança e

Apenas três marcas de contrabando correspondem a 39% do mercado no Estado

educação, por exemplo. Entre os municípios mais afetados pelo contrabando no Estado estão a capital fluminense, Duque de Caxias, Niterói, São Gonçalo, Macaé e Campos.

“Esta é uma luta muito dura e que deve envolver a coordenação de esforços de autoridades governamentais, forças policiais e de repressão, consumidores, indústria e, claro, das entidades que lutam para a redução do tabagismo no país. Somente desta forma, vamos conseguir combater a concorrên-

cia desleal e promover uma melhoria do ambiente de negócios no País com melhoria de renda, emprego, saúde pública e segurança para todos os brasileiros”, acredita Edson Vismona.

O Ibope apontou crescimento no mercado ilegal de cigarros pelo sexto ano consecutivo: 57% dos cigarros consumidos em 2019 foram ilegais, sendo que 49% foram contrabandeados (principalmente do Paraguai) e 8% foram produzidos por fabricantes nacionais que operam de forma irregular. Com isso, 63,4 bilhões de cigarros ilegais inundaram o País. O número deste ano representa um crescimento de 3 pontos percentuais em relação à pesquisa de 2018. Com isso, a arrecadação de impostos do setor será inferior à sonegação causada pela ilegalidade: R\$ 11,8 bilhões contra R\$ 12,2 bilhões. ■

Pestalozzi apresentará seu trabalho durante simpósio

Evento vai abordar a acessibilidade do cidadão em cidades inteligentes

A Associação Pestalozzi de Niterói vai participar, nos dias 30 e 31 de outubro, do Fórum de Tecnologias Assistivas que acontecerá durante o V Simpósio de Cidades Inteligentes na cúpula da Fundação Oscar Niemeyer em Niterói. A instituição, que é credenciada pelo Ministério da Saúde para produzir e entregar órteses e próteses para moradores com deficiência de 55 municípios do Estado, vai apresentar as suas principais produções desse tipo de equipamento.

“O Fórum é parte integrante do Simpósio que escolheu Niterói para ser sede da reunião. Será uma troca de informações e reflexões



Wander Rocha

Pestalozzi é responsável por produzir pernas mecânicas, entre outros produtos

sobre ideias que possam contribuir para tornar as cidades mais acessíveis e inteligentes. Nossa participação será a de apresentar nosso trabalho na produção

de pernas e pés mecânicos, palmilhas, calças e outros produtos que produzimos em nossa oficina com o aval do Governo Federal”, explica o professor José

Raymundo Martins Romeo, presidente da Pestalozzi.

Interatividade - Selecionado para compor o circuito urbano da ONU - Habitat, o evento contará com um espaço onde instituições como a Pestalozzi poderão expor seus produtos, promover interatividade e apresentar relatos de experiências sobre o tema.

“Nos dá imenso prazer e orgulho sermos convidados para apresentar nosso trabalho, principalmente por acontecer no município onde nos localizamos há mais de 70 anos e atendemos a uma parcela significativa de pessoas de Niterói e outras cidades”, conclui Martins Romeo. ■

Senac vai promover palestra sobre segurança do trabalho

Enfoque do evento será nos serviços realizados em grandes alturas

O Senac RJ promove, no dia 28 de novembro, Palestra sobre Segurança do Trabalho com Serviços em Altura e seus Riscos e Sistemas de Resgates nos Serviços em Altura, na unidade Niterói. Neste encontro, haverá um enfoque nas atividades relacionadas ao trabalho com serviços em altura e seus riscos e como proceder com resgates também em

altura. O evento é gratuito e será realizado das 19h às 21h, na unidade do Senac Niterói.

O objetivo deste encontro é buscar a redução dos acidentes no trabalho, principalmente em relação aos serviços realizados em altura. Isto devido ao elevado grau de consequências negativas aos trabalhadores em caso de ocorrências, o que denota a importância do téc-

nico em segurança do trabalho nas empresas.

Podem participar profissionais da área de Segurança do Trabalho, em especial, Técnicos em Segurança do Trabalho, Engenheiros de Segurança do Trabalho, Resgatistas e docentes do segmento, que são multiplicadores de técnicas de prevenção de acidentes de trabalho. ■

Evento no IAB

O advogado criminalista Antonio Cláudio Mariz de Oliveira fará palestra no Instituto dos Advogados Brasileiros, no dia 29, às 18h, sobre o livro Lei Anticrime?. A obra reúne os estudos do IAB sobre os projetos encaminhados ao Congresso pelo ministro da Justiça, Sergio Moro, com o propósito de intensificar o combate à criminalidade. Os pareceres do IAB rejeitaram 17 das 19 medidas do pacote de Moro. ■

Opinião

Niterói em primeiro plano



Divulgação

BRUNO SERPA PINTO

Em uma cidade em expansão, é primordial acolher os cidadãos ao oferecer residências dignas e os mais variados serviços com altíssima qualidade. Apesar da alta qualidade de vida em Niterói, ainda faltam planejamento e revisão na legislação atual para que todos os bairros passem a atender às demandas da população.

A ADEMI-Niterói acredita que é preciso aprimorar a cidade para deixar um legado às futuras gerações. Para isso, se faz necessário que a iniciativa privada, população e governantes unam-se com o intuito de pensar nas melhorias que

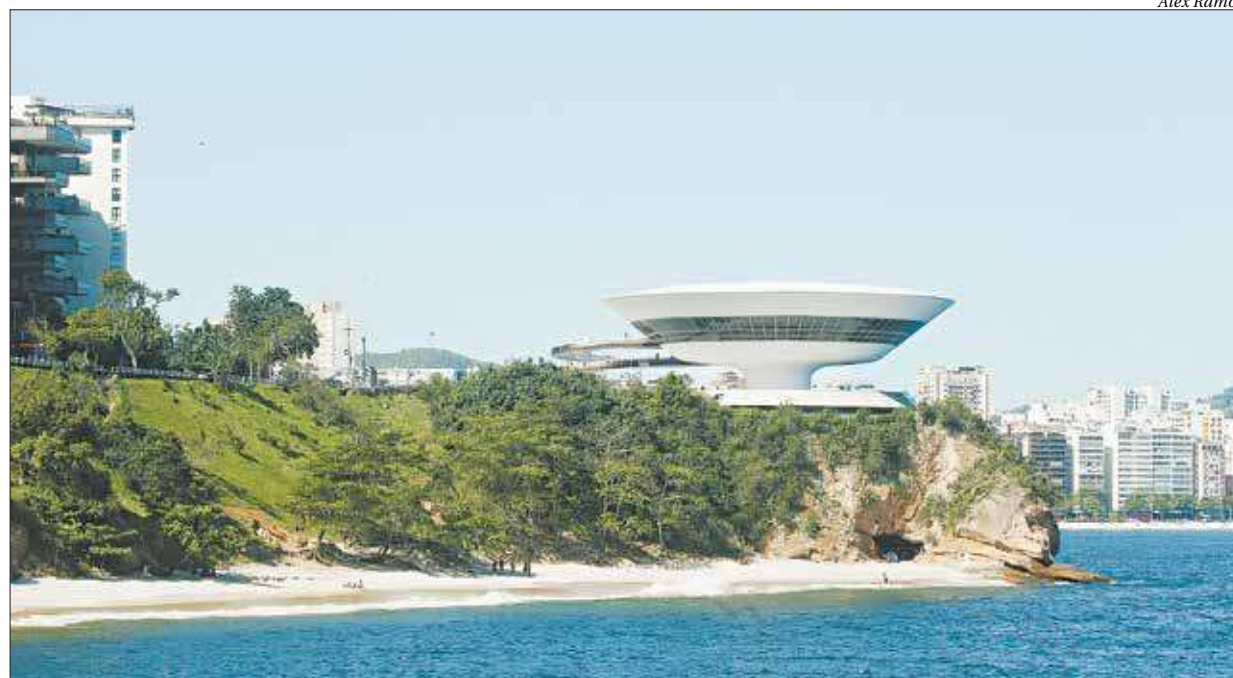

Alex Ramos

podemos conquistar para nosso município. Hoje, a questão mais urgente refere-se à revisão da Lei de Uso e Ocupação do Solo.

Nesta semana, o TJRJ decidiu pela elaboração do Plano Urbanístico da Região Leste, que engloba os bairros de Várzea das Moças, Rio do Ouro e parte de Muriqui. Após a deliberação, a

“*A Ademi Niterói acredita que é preciso aprimorar a cidade para deixar um legado às futuras gerações*”

Secretaria Municipal de Urbanismo e Mobilidade informou, por meio de nota, que o marco regulatório da legislação de parcelamento, uso e ocupação do solo em Niterói passará por uma revisão no ano que vem. A partir desse processo, será criada uma única lei englobando todas as leis, normas e decretos municipais sobre o assunto. Por serem questões

importantes para o mercado imobiliário e para toda a sociedade, reforçamos a urgência da revisão e da implementação dessa lei. A Lei de Uso e Ocupação do Solo está defasada há anos, e sua mudança é fundamental para atender a questões contemporâneas, como mobilidade, custo-benefício e uso inteligente dos espaços.

Sua atualização é prevista, inclusive, no Plano Diretor de Niterói, consolidado em abril e que demanda novas normas de uso e ocupação dentro do prazo de um ano após sua promulgação.■

Reforma da Previdência

A aprovação da reforma da Previdência em segundo turno no Senado foi bem recebida pelo setor produtivo. Para a ADEMI-Niterói, a aprovação garantirá um ambiente de confiança para a retomada dos investimentos e um cenário propício ao desenvolvimento econômico. Também abre espaço político para outras medidas, como o incentivo de uma reforma urbanística em nosso município. O Brasil mudou e Niterói pode mudar.

É desejo de todos que a Lei de Uso e Ocupação do Solo seja revisada. Como instituição, queremos fomentar a troca de ideias e do progresso de nosso município. Trabalhamos para implementar a Niterói que nada deixa a desejar em comparação com as cidades mais desenvolvidas do mundo. Que seja voltada para a qualidade de vida da sua população e um ambiente de negócios seguro que permita a prosperidade econômica.■

Bruno Serpa Pinto é presidente da Associação das Empresas do Mercado Imobiliário de Niterói

Ajuda na hora de escolher a carreira

Confederação Nacional da Indústria e Senai divulgam lista com as 30 profissões mais promissoras para a indústria 4.0

A transformação digital em busca de competitividade levará setores tradicionais da indústria a criar vagas de nível médio e superior em ao menos 30 profissões listadas pela Confederação Nacional da Indústria (CNI) e pelo Serviço Nacional de Aprendizagem Industrial (Senai). A projeção inclui oito setores da indústria e contou com a participação de 20 especialistas, envolvendo representantes de empresas, de sindicatos de trabalhadores e de universidades, além de analistas do próprio Senai.

Chamada indústria 4.0, a nova fase já produz transformações em setores como o automotivo, de alimentos e bebidas e de petróleo e gás, integrando o mundo físico e o virtual por meio de tecnologias digitais, como internet das coisas, big data e inteligência artificial.

O setor automotivo está entre os que mais demandarão profissionais para vagas ligadas à transformação digital, que trará tecnologias como a robótica colaborativa para a rotina da produção. Segundo o estudo do Senai, entre 31% e 50% das empresas do segmento vão

NOVAS PROFISSÕES EM OITO ÁREAS	
AUTOMOTIVO <ul style="list-style-type: none"> Mecânico de veículos híbridos Mecânico especialista em telemetria Programador de unidades de controles eletrônicos Técnico em informática veicular 	TECNOLOGIAS DA INFORMAÇÃO E COMUNICAÇÃO <ul style="list-style-type: none"> Analista de IoT (internet das coisas) Engenheiro de cibersegurança Analista de segurança e defesa digital Especialista em big data Engenheiro de softwares
ALIMENTOS E BEBIDAS <ul style="list-style-type: none"> Técnico em impressão de alimentos Especialista em aplicações de TIC para rastreabilidade de alimentos Especialista em aplicações de embalagens para alimentos 	MÁQUINAS E FERRAMENTAS <ul style="list-style-type: none"> Projetista para tecnologias 3D Operador de High Speed Machine Programador de ferramentas CAD/CAM/CAE/CAI Técnico de manutenção em automação
CONSTRUÇÃO CIVIL <ul style="list-style-type: none"> Integrador de sistema de automação predial Técnico de construção seca Técnico em automação predial Gestor de logística de canteiro de obras Instalador de sistema de automação predial 	QUÍMICA E PETROQUÍMICA <ul style="list-style-type: none"> Técnico em análises químicas com especialização em análises instrumentais automatizadas Técnico especialista no desenvolvimento de produtos poliméricos Técnico especialista em reciclagem de produtos poliméricos
TÊXTIL E VESTUÁRIO <ul style="list-style-type: none"> Técnico de projetos de produtos de moda Engenheiro em fibras têxteis Designer de tecidos avançados 	PETRÓLEO E GÁS <ul style="list-style-type: none"> Especialista em técnicas de perfuração Especialistas em sismologias e geofísica de poços Especialistas para recuperação avançada de petróleo

criar vagas de mecânico de veículos híbridos, mecânico especialista em telemetria, programador de unidades de controles eletrônicos e técnico em informática veicular.

Na indústria de alimentos e bebidas, está prevista a criação de oportunidades

para técnicos em impressão de alimentos, especialista em aplicações de tecnologias de informação e comunicação para rastreabilidade de alimentos e especialista em aplicações de embalagens para alimentos.

Já na construção civil, são cinco as profissões listadas:

integrador de sistema de automação predial, técnico de construção seca, técnico em automação predial, gestor de logística de canteiro de obras e instalador de sistemas de automação predial.

Futuro - Com a transformação digital se espalhan-

do por diversos setores, os profissionais de tecnologia da informação são os que têm pela frente um dos futuros mais otimistas e terão oportunidades em todos os setores da economia. Entre as ocupações que devem ganhar mais relevância nesse segmento está o analista de internet das coisas, o engenheiro de cibersegurança, o analista de segurança e defesa digital, o especialista em big data e o engenheiro de softwares.

Um dos pioneiros do início da industrialização no Brasil e no mundo, o setor têxtil, continuará a se transformar, com novas tecnologias colaborando para a concepção e a fabricação de novas peças. Roupas capazes de emitir informações a partir do tecido ou de sensores estão entre as inovações que ganharão mais popularidade, e profissionais como o técnico de projeto de produtos de moda, o engenheiro de fibras têxteis e o designer de tecidos avançados estarão por trás dessas transformações.

As outras dez profissões listadas estão nas áreas de Máquinas e Ferramentas

Setor automotivo está entre os que mais demandarão profissionais para vagas

(projetista para tecnologias 3D, operador de High Speed Machine, programador de ferramentas CAD/CAM/CAE/CAI e técnico de manutenção em automação); de Química e Petroquímica (técnico em análises químicas com especialização em análises instrumentais automatizadas, técnico especialista no desenvolvimento de produtos poliméricos e técnico especialista em reciclagem de produtos poliméricos); e de Petróleo e Gás (especialista em técnicas de perfuração, especialista em sismologias e geofísica de poços e especialista para recuperação avançada de petróleo).

O Senai destaca que, apesar das novas oportunidades, o cenário vai exigir que os profissionais mantenham um processo contínuo de atualização e aprendizado ao longo da vida, com permanentes qualificações. Também devem ganhar mais importância as competências socioemocionais, chamadas de softskills, que incluem a capacidade de trabalhar bem em equipe e a criatividade. As estruturas empresariais tendem a ser menos verticalizadas e a exigir uma rotina mais colaborativa para aumentar a produtividade, prevê o Senai.

O futuro do trabalho diante da 4ª Revolução Industrial foi tema de debate realizado durante a semana no Museu do Amanhã, no Rio de Janeiro. O evento foi promovido pela Confederação Nacional da Indústria e por seis centrais sindicais: CSB, CTB, CUT, Força Sindical, NCST e UGT.■



Agência Brasil/Arquivo

Chamada indústria 4.0, a nova fase já produz transformações em setores como o automotivo, de alimentos e bebidas e de petróleo e gás, integrando o mundo por meio de tecnologias digitais

**Nosso
parabéns
tinha que ser
do tamanho
da notícia.**

Desejamos a
SOTER e ao
Grupo Olsix
muito sucesso!





COMUNICADO

A SOTER – Sociedade Técnica de Engenharia S/A, com mais de 52 anos de existência, é uma empresa familiar ancorada na figura de seus fundadores Fernando e Nelson Policarpo, que já entregou 84 empreendimentos de alta qualidade, sempre no prazo ajustado. São quase 800 mil m² de área edificada, entre casas, prédios residenciais e comerciais. A SOTER orgulha-se de ter construído um dos mais conceituados nomes da engenharia civil de Niterói.

Diante do desafio de planejar o rejuvenescimento e a perenidade da empresa, e ao mesmo tempo preservar seus pilares fundamentais de sucesso, como visão empreendedora, qualidade, credibilidade, responsabilidades social e ambiental, a **SOTER anuncia a incorporação do grupo Olsix Participações ao seu quadro societário.**

A Olsix é uma empresa com gestão familiar e origens na construção civil, com história, valores e cultura empresarial semelhantes às da SOTER. A chegada da Olsix soma forças à SOTER no cenário de transformação do mercado imobiliário.

A presidência da SOTER permanece a cargo de seu sócio-fundador Fernando Policarpo, o qual continuará liderando a trajetória da empresa.

A SOTER seguirá escrevendo essa história de sucesso, primando pela excelência em tudo que faz, sempre com o intuito de permanecer merecedora da admiração e da confiança de seus clientes, fornecedores e colaboradores.



Tenho catarata. E agora?

Por Dr. Joel Carlos Barros Silveira Filho, a convite dos professores Aderbal Sabrá e Selma Sabrá, especial para O FLUMINENSE

O diagnóstico de catarata ainda configura um tabu para grande parte dos idosos que são identificados com tal situação. Embora represente uma das principais indicações cirúrgicas ao redor do mundo, o tema ainda causa grande angústia e temor aos pacientes, principalmente por se tratar de um procedimento invasivo nos olhos. Através da visão recebemos a maior parte das informações ao nosso redor e por esse motivo os indivíduos idosos, os quais por muitas vezes são portadores de outras limitações, demonstram receio em serem submetidos à cirurgia da catarata, temendo que esta possa lhes trazer perda de sua visão, o que resultaria em supressão da autonomia e independência.

O olho humano possui em seu interior uma lente de alto poder de convergência e transparência, denominada cristalino, que tem como função focalizar a imagem em nossa retina. Quando o cristalino apresenta alguma opacificação em sua estrutura definimos essa condição como catarata. As opacidades do cristalino podem variar de pequenos pontos até uma opacidade total da lente, gerando sintomas como baixa da acuidade visual, embaçamento, alteração na percepção das cores, redução do contraste, distorções visuais e até mesmo a cegueira.

Ao contrário do que muitos pensam, a catarata pode acometer indivíduos em todas as faixas etárias, entretanto, a grande maioria dos casos é observada em pessoas com mais de 50 anos de idade. Quando a catarata é diagnosticada ao nascimento, esta recebe o nome de catarata congênita e pode estar relacionada a infecções ou distúrbios metabólicos durante a gestação. Chamamos de catarata

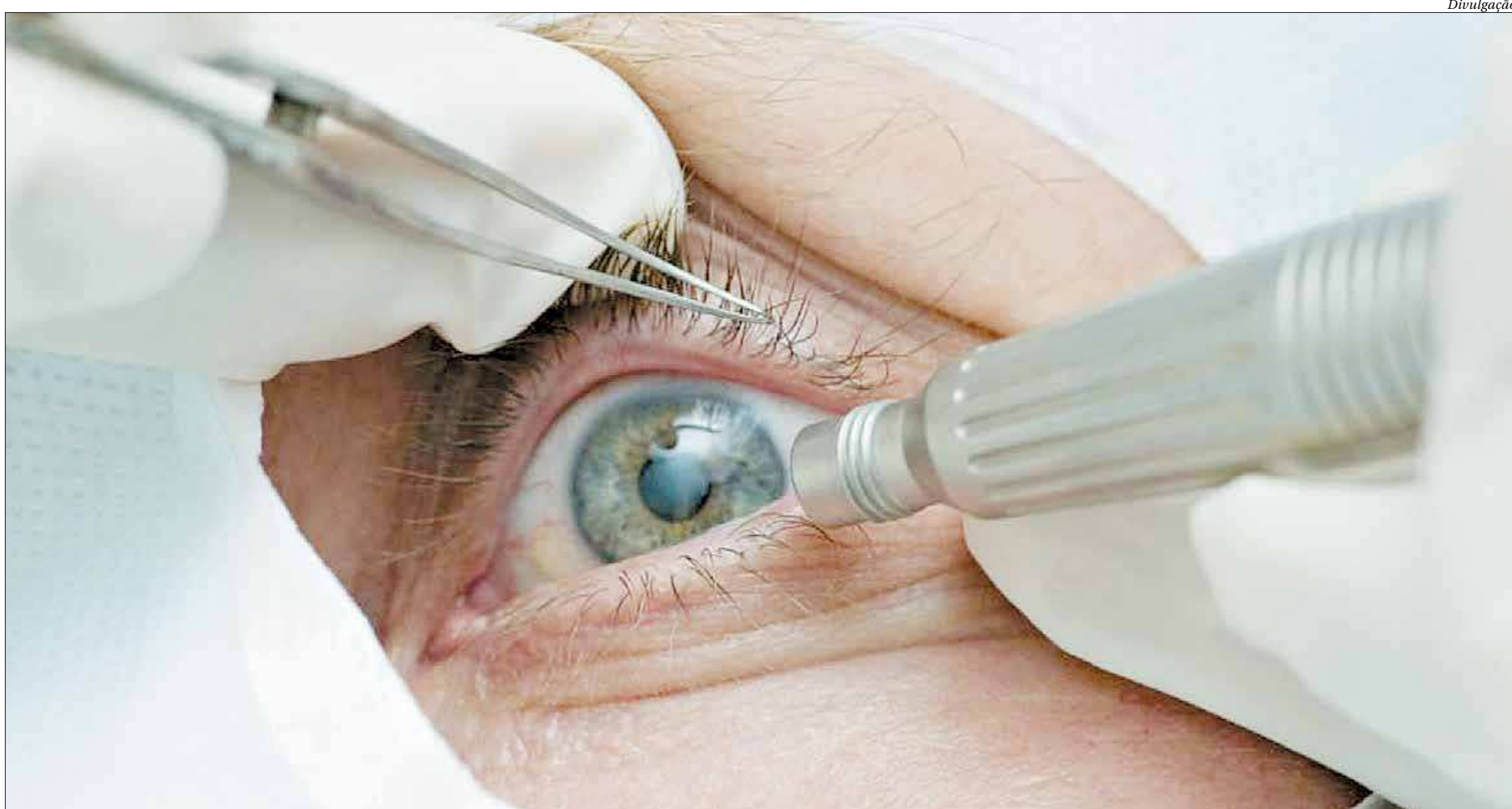

Divulgação

Ao contrário do que se pensa, a catarata pode acometer indivíduos de todas as idades

secundária as opacificações do cristalino, decorrentes de situações precedentes, que levam a perda de sua transparência, tais como: traumas oculares, inflamações, infecções, uso de medicamentos, doenças endócrinas, exposição a radiações, dentre outras causas. Se a opacidade do cristalino é consequência do processo de envelhecimento natural da lente, chamamos esta circunstância de catarata

senil, a qual é observada em grande parte da população idosa e se apresenta como a principal causa de cegueira reversível em todo o mundo. Vale ressaltar que as cataratas senis quando ocorrem de forma isolada, cursam com as alterações visuais já descritas anteriormente, porém, não produzem dor, vermelhidão, secreção ou sintomas de desconforto da superfície ocular, evoluindo na maioria das vezes de forma silenciosa e progressiva.

Nas fases iniciais da doença quando ainda é possível a melhora da qualidade visual com o uso de lentes corretivas, a conduta é expectante. No entanto, quando a perda da função visual prejudica a realização das atividades diárias do paciente, o oftalmologista indica a cirurgia da

Antes da cirurgia, vários exames avaliam as condições clínicas do paciente

catarata, que também pode ser chamada de facectomia. Neste caso o procedimento é precedido de vários exames pré-operatórios, a fim de se avaliar a viabilidade da cirurgia e as condições clínicas do indivíduo.

Estando o paciente apto a facectomia, o cirurgião esclarecerá todas as dúvidas e indicará a melhor técnica e a lente intraocular (prótese que substituirá o cristalino) mais indicada para cada

caso. Embora seja um procedimento extremamente complexo, o qual envolve tecnologia de ponta e uma equipe multiprofissional, o processo cirúrgico atual apresenta pequenas taxas de complicações, resultando na grande maioria das vezes na recuperação total da visão e notável satisfação do paciente com o resultado.

O tratamento atual e definitivo da catarata passa pela realização da cirurgia, não havendo medidas clínicas ou medicamentosas comprovadas para tal finalidade. O adiamento da cirurgia interfere diretamente no resultado final, pois quanto mais avançada a catarata, maiores são os riscos de complicações devido a maior densidade e amadurecimento do cristalino. Quando o diagnóstico

O adiamento do procedimento cirúrgico pode interferir diretamente no resultado final

é estabelecido e a indicação de cirurgia está presente, a melhor forma de superar o medo é através de uma boa conversa com seu médico oftalmologista, procurando esclarecer todas as dúvidas a respeito do que acontecerá nas próximas etapas, quais as possibilidades de sucesso e quais os riscos iminentes ao procedimento. Sendo assim, uma boa relação médico-paciente é imprescindível para o sucesso da cirurgia. ■

No próximo domingo, Reconstrução mamária - avanços e desafios

Exportação de vacina da febre amarela

Recursos obtidos com a venda serão reinvestidos na produção de mais medicamentos pela Fundação Oswaldo Cruz

O ministro da Saúde, Luiz Henrique Mandetta, anunciou a retomada da exportação da vacina da febre amarela, suspensa em 2017 e 2018 para atender à demanda interna, quando o país passava por surtos da doença. Os recursos obtidos com a exportação vão retornar à Fundação Oswaldo Cruz (Fiocruz), para reinvestimento na produção de vacinas.

Segundo o ministério, este ano e em 2020, o Instituto de Tecnologia em Imunológicos (Bio-Manguinhos) da Fiocruz vai fornecer 23 milhões de vacinas para a Organização Pan-Americana (Opas) e para o Fundo das Nações Unidas para a Infância (Unicef).

O anúncio foi feito na última semana, na 20ª Reunião Anual da Rede de Produtores de Vacinas dos Países em Desenvolvimento (DCVMN, na sigla em inglês), que reúne até amanhã produtores públicos e privados no Rio de Janeiro.

Ministro da Saúde alerta que a desinformação é responsável por efeitos nocivos para a população

Surto - De acordo com a presidente da Fiocruz, Nísia Trindade, no momento em que ocorreu o surto da doença no Brasil, a produção da vacina contra a febre amarela foi intensificada para atender à demanda nacional.

Agora, no entanto, do ponto de vista internacional, a Fiocruz tem condições de, por meio do fundo da Organização Pan-Americana de Saúde, disponibilizar a vacina contra a febre amarela já no próximo ano, com aumento no ano seguinte. "Já está bem organizado no nosso laboratório Bio-Manguinhos", assegurou.

Imunização - Ao falar no encontro, o ministro da Saúde alertou para o baixo nível de imunização das populações, problema que, segundo ele, atinge não só o Brasil, mas países desenvolvidos como os Estados Unidos e a França. Essa situação, conforme o ministro, é uma das causas do retorno de doenças como o sarampo, que já estava erradicado em várias partes do mundo.

Mandetta apontou ainda a desinformação, causada por fake news ou por falta de memória de novas gerações, sobre os efeitos das doenças.

"Tem um somatório de ignorância e falta de conhecimento sobre a doença. Na nossa geração, as nossas mães e nossos avós quando falavam das grandes campanhas de vacinação era uma mobilização nacional. O país parava na campanha da pólio no final dos anos 80. Era uma mobilização das mães. Hoje as mães das novas gerações acham que

é uma coisa ultrapassada, doenças que elas nunca mais ouviram", disse.

Dados - O Ministério da Saúde abriu os dados de vacinação por cidades, para avaliar as que estão com os níveis mais baixos de vacinação e onde precisa intensificar a imunização. Ele informou que foi alcançado no sábado passado (19), o percentual de 88% da meta de 95% estabelecida pela pasta para a vacinação contra o sarampo.

"Vamos ficar até o final do mês [com a vacinação]. É capaz de que no total nessa faixa de seis meses a cinco anos a gente vai atingir os 95%, mas nós vamos achar locais e cidades que não vacinaram e a gente vai poder abrir para população em geral", disse.

De acordo com Mandetta, o estado com melhor nível de vacinação é o Ceará. Entre os mais vulneráveis, apontou o Pará e a Bahia, onde a imunização está baixa.

Expectativa do governo federal é resolver logo a falta de vacina pentavalente nos postos

"Há estados que precisam fazer realmente um movimento de campanha muito forte. A Bahia, por exemplo, vai passar agora pelo verão, e o número de turistas, de navios que vão atracar [será grande], então a gente precisa aumentar a vacinação lá", alertou.

No dia 18 de novembro o Ministério da Saúde vai começar a vacinação contra o sarampo para a faixa de idade entre 20 e 29 anos.

Pentavalente - O ministro disse que o problema de aquisição da vacina pentavalente - a combinação de cinco vacinas individuais

em uma - continua, mas a expectativa é que a questão esteja solucionada até o fim de novembro.

Segundo Mandetta, a vacina é distribuída pela Opas, e utilização das doses enviadas ao Brasil foi suspensa pela Agência Nacional de Vigilância Sanitária (Anvisa) por suspeitar da qualidade da vacina, que poderia ter passado por uma variação de temperatura no seu transporte e, por isso, ter se tornado ineficiente.

Mandetta disse que a questão está sendo esclarecida e que a Opas e a Organização Mundial de Saúde (OMS) continuam distribuindo a vacina para outros países. "Como eles travaram, nós encomendamos [em outro laboratório]. Vacina não é como comprimido, que se pega no armário e compra. Se encomenda. Nós começaremos [a comprar] de outro laboratório a abastecer o Brasil agora em novembro", disse. ■

ALEXANDRE COSTA LEILOEIRO

LEILÃO JUDICIAL
2 QUARTOS C/ VAGA

NITERÓI – INFRA LAZER

Apto 307 do bloco 02, sito à Rua Marquês de Paraná, nº 51, Centro, Niterói/RJ.

Divide-se em: 2 quartos, sala, cozinha, área de serviço e banheiro, com 1 vaga de garagem, quadra de esportes, salão de festas e parquinho infantil.

VENDERÁ EM LEILÃO

Dia 01/11/2019, às 15:00 horas, pela avaliação.
Dia 05/11/2019, às 15:00 horas, pela melhor oferta.

FOTOS NO SITE

LOCAL DO LEILÃO: Rua Visconde de Sepetiba, nº 519 - Átrio do Fórum - Centro - Niterói/RJ

Condições do Leilão: À vista, 5% de comissão ao Leiloeiro e custos judiciais de 1% do valor da arrematação até o máximo permitido por Lei.

PABX 2242-9547 - www.alexandrecoitaleiloes.com.br

RODRIGO LOPES PORTELLA
Leiloeiros Públicos
FABIOLA PORTO PORTELLA

Judicial e Extrajudicial / Online e Presencial

LEILÃO JUDICIAL (MELHOR OFERTA)

= GUAPIMIRIM / RJ. =

“FAZENDA BONFIM”

ZONA RURAL, C/743,94 HECTARES OU 153,7 ALQUEIRES GEOMÉTRICOS, LOCALIZADA A PARTIR DA SAÍDA SUL DO KM 4,5 DA ROD. RJ-122 (RIO-FRIBURGO)

2º Leilão: 06/11/2019 (presencial e on-line) às 15:00 hs.
(Edital na íntegra e fotos no site do leiloeiro)

Tel.: (21) 2533-7248 - www.portellaleiloes.com.br / leiloes@portellaleiloes.com.br

RODRIGO LOPES PORTELLA
Leiloeiros Públicos
FABIOLA PORTO PORTELLA

Judicial e Extrajudicial / Online e Presencial

LEILÃO JUDICIAL

= SANTA ROSA / NITERÓI =

APARTAMENTO 202

RUA DR. PAULO CESAR, Nº 221

1º Leilão: 07/11/2019 - 2º Leilão: 13/11/2019 (presencial), às 12:00 hs.
(Edital na íntegra e fotos no site do leiloeiro)

Tel.: (21) 2533-7248 - www.portellaleiloes.com.br / leiloes@portellaleiloes.com.br

RODRIGO LOPES PORTELLA
Leiloeiros Públicos
FABIOLA PORTO PORTELLA

Judicial e Extrajudicial / Online e Presencial

LEILÃO JUDICIAL

= GRAGOATÁ / NITERÓI =

APARTAMENTO 618

RUA ENGENHEIRO ROBERTO VELASCO CARDOSO, Nº 321

1º Leilão: 07/11/2019 - 2º Leilão: 13/11/2019 (presencial), às 12:15 hs.
(Edital na íntegra e fotos no site do leiloeiro)

Tel.: (21) 2533-7248 - www.portellaleiloes.com.br / leiloes@portellaleiloes.com.br

**PARA QUEM QUER...
...VENDER
OU COMPRAR.**

2621-9955

CLASSIFICADOR
OFLUMINENSE

DE PAULA LEILÕES

LEILÕES de IMÓVEIS
www.depaulaonline.com.br

TERRENO (5.676m²) EM TERESÓPOLIS-RJ – Leilão Eletrônico e Presencial: dias, 30/10/2019 e Melhor Oferta 12/11/2019, às 14h, no Fórum de Teresópolis. * **Lote nº 140 do Cond. do Bairro Residencial Paço de São Luiz, Estr. Francisco Smolka, nº 3.500, Quebra Frascos, de forma triangular, medindo: frente 54,00m e 80,00m; fundos 45,00m e 64,00m; lado direito 9m; e lado esquerdo 104m.**

02 APARTAMENTOS EM MADUREIRA (80m²) – MELHOR OFERTA - Leilão Eletrônico e Presencial: dia, 07/11/2019, às 15h, no Átrio do Fórum de Madureira * **Apartamentos 101 e 201, na Rua Delfina Alves, nº 174, nº 455.**

DOIS TERRENOS EM SANTA CRUZ DO CAPIBARIBE-PE – Leilão Eletrônico e Presencial: dia, 11/11/2019, às 14,00h, no Sindicato dos Leiloeiros do Estado do Rio de Janeiro, na Av. Erasmo, nº 227, Sala 1.008, Centro, Rio de Janeiro, RJ. * **Lotes de Terreno nº 07 e 14, quadra E, da Rua Maria Eliane Chagas, Loteamento “Bela Vista”, bairro Santa Tereza, Santa Cruz do Capibaribe, PE, medindo 12m por 30m, com área total de 360,00m², cada um. * (4ª Vara Empresarial da Comarca da Capital-RJ processo nº 0506620-41.2015.8.19.0001 – Falência de Sayer Industrial S.A e Outros).**

CASA DUPLEX EM TERESÓPOLIS – Leilão Eletrônico e Presencial: dias, 12/11/2019 e Melhor Oferta 27/11/2019, às 14,05h, no Fórum de Teresópolis. * **Imóvel situado na Estrada Francisco Smolka, nº 2.855, Casa nº 20, Condomínio “Ville Du Montagne”, Quebra Frascos, Teresópolis, RJ, com área construída de 155,37m² e área privativa de 179,77m², composta de: 1º piso) Sala em L com 02 ambientes, lareira, piso em tábua corrida e bar em anexo, Lavabo, Qto., Cozinha, Despensa, Sala em 02 ambiente, Área de serviço e Varanda. (Qto., e Cozinha com armários); 2º piso) 02 Qtos., Banheiro, 01 Suíte (Qtos. e Banheiro c/ armários). Garagem grande e descoberta p/ aprox. 8 carros. O Condomínio Ville du Montagne possui: área de lazer, contendo: 02 piscinas (adulto e infantil), salão de festa, vestiários e banheiros, churrasqueira e cozinha completa, quadra de areia de praia, academia, sauna seca e à vapor e salão de jogos.**

Leilão Eletrônico e Presencial: dias, 18/11/2019 e Melhor Oferta 28/12/2019, às 14h, no Átrio do Fórum de Nova Iguaçu, R. Dr. Mario Guimarães, nº 968, Centro, N. Iguaçu/RJ.
5ª Vara Cível da Comarca de Nova Iguaçu-RJ – Processo nº 0006002-38.1998.8.19.0038
Falência de **TRANSCOL TRANSPORTE E TURISMO LTDA**

• **PRÉDIO, GALPÃO EM TERRENO EM NOVA IGUAÇU (5.000m²) - * Prédio nº 4.000 da Avenida Guadalajara, Santa Eugênia, Nova Iguaçu, RJ. PRÉDIO c/02 PVTOS. c/ 517,50m² cada, e EDIFICAÇÃO c/02 PAVTOS., c/ 375m² cada. Terreno: 50m de frente e fundos por 100m de ambos os lados.**

• **APTO. c/ 03 QTOS. (124m²) e 01 VAGA na BARRA DA TIJUCA - * Direito e Ação s/ o Apto. 1.404, Torre 6, situado na Av. Lucio Costa, nº 6.600, Condomínio “Queen Elisabeth”, Barra da Tijuca, Rio de Janeiro, RJ, dividido em: Sala, 03 Qtos.(1 Suíte), Varanda, Cozinha, 03 Banheiros, com direito a uma Vaga na garagem. Prédio com salão de festas e piscina.**

• **APTO. c/ 03 QTOS. (75m²) e VAGA na TIJUCA - * Apto. 203 situado na Rua Clovis Bevilacqua, nº 96, Tijuca, Rio de Janeiro, RJ, dividido em: Sala, 03 Qtos. (1 Suíte), Varanda, Cozinha, 02 Banheiros, com direito a uma vaga de garagem no subsolo.**

• **CASA c/02 QTOS. no MÉIER - * Casa na Rua Piranga, nº 37, Méier, Rio de Janeiro, RJ, com Sala, 02 Qtos., Cozinha e 02 Banheiros, garagem, área de lazer. Terreno: 10,00m por 27,00m de por ambos os lados.**

TERRENO EM MARICÁ (450m²) – Leilão Eletrônico e Presencial: dias, 26/11/2019 e Melhor Oferta 10/12/2019, às 14h, no Fórum de Teresópolis. * **Lote nº 1136 da Qd. nº 30 do Loteamento Manu Manuela Village, Maricá, RJ, com topografia inclinada medindo: 15m por 30m, com área total de 450m².**

APTO. c/ 02 QTOS (45m²) NO VALQUEIRE – Leilão Eletrônico Aberto p/ Lances, www.depaulaonline.com.br, e **Presencial: dias, 04/12/2019 e MELHOR OFERTA 11/12/2019, às 14,30h,** Fórum de Jacarepaguá. * **Apto. 403, do Bl. D, da Rua Quiririm, nº 455.**

*Editais na íntegra nos sites www.depaulaonline.com.br e www.sindicatodosleiloeirosrj.com.br

Informações e Outros Leilões: www.depaulaonline.com.br (21) 2524-0545 - 99954-2464

Av. Almirante Barroso, nº 90, Gr. 1.103, Centro, Rio de Janeiro, RJ. Cep. 20.031.002
Leiloeiro Públicos Oficiais: Luiz Tenorio de Paula, matric. 19 Jucerja
Daniele de Lima de Paula, matric. 131

SINDICATO DOS LEILOEIRO DO RIO DE JANEIRO

Av. Graça Aranha 416, 4º andar - Centro - Rio de Janeiro/RJ.
DIEL.: (21) 2533-8130 - (21) 99515-5418

Alexandre Pereira da Costa
Rua Sete de Setembro, nº 55 / Sala 2601 - Centro - Rio de Janeiro - RJ - CEP 20050-004
Tels: (21) 2242-9547

Alexandro da Silva Lacerda
Avenida Barroso, nº 90 / Gr. 606 - Centro - Rio de Janeiro - RJ - CEP 20031-909 - Tels: (21) 2292-2092/2292-0476/3559-2433 - contato@alexandroleiloeiro.com.br

Ana Lucia Gomes de Sá
Rua do Carmo, nº 6 / Sala 1307 / 1309 - Centro - Rio de Janeiro - RJ - CEP 20011-020 - Tels: (21) 2532-9443 - saana@ig.com.br / Contato@analucialeiloeira.com.br

Anderson Carneiro Pereira
Avenida Rio Branco, nº 181/905 - Centro - Rio de Janeiro - RJ - CEP 20040-918 - Tels: (21) 2533-2804 - 2533-0307 - anderson.leiloeiro@globo.com

Anderson Carneiro Pereira
Avenida Rio Branco, nº 181/905 - Centro - Rio de Janeiro - RJ - CEP 20040-918 - Tels: (21) 2533-2804 - 2533-0307 - anderson.leiloeiro@globo.com

Antônio Carlos da Costa Ferreira
Rua Barata Ribeiro, 383 / Sala 701 - Copacabana - Rio de Janeiro - RJ - CEP 22040-000 - Tels: (21) 3586-3393 - leiloeiro@antonioferreira.leil.br

Antonio Tavares da Rocha
Rua 1º de março, nº 17 - Sala 605 - Centro - Rio de Janeiro - RJ - CEP 20010-000 - Tels: (21) 2240-4065 - 99985-9521 - atleiloeiro@gmail.com

Bianca Soares Pais
Av. José Silva de Azevedo Neto, nº 200 - Sala 122 - Barra da Tijuca - Rio de Janeiro - RJ - CEP 22775-056 - Tels: (21) 2292-4749 - biancapais@bspleiloes.com.br

Cristina Maria Antunes Goston
Rua Pinheiro Machado nº 25 loja b - Laranjeiras - Rio de Janeiro - RJ - CEP 22231-090 - Tels: (21) 2553-0791 - cristinagoston@galeriaalphaville.com.br

Daniele de Lima de Paula
Av. Almirante Barroso, nº 90 / sala 1105 - Centro - Rio de Janeiro - RJ - CEP 20019-900 - Tels: (21) 2524-0545 / 2220-4217 - daniele_de_paula@yahoo.com.br

Edgar de Carvalho
Av. 13 de Maio, nº 47 / Sala 912 - Centro - Rio de Janeiro - RJ - CEP 20031-007 - Tels: (21) 2240-7858 - 2240-7312 - edgardcarvalho@hotmail.com

Fabiano Ayup Magalhães
Rua São José, nº 20 - Grupo 2001 - Centro - Rio de Janeiro - RJ - CEP 20010-020 - Tels: (21) 3173-0567 - fabianoileiloeiro@globo.com / contato@fabianoileiloeiro.net

Fabiola Porto Portella
Av. Nilo Peçanha, nº 12 / sala 810 - Centro - Rio de Janeiro - RJ - CEP 20020-100 - Tels: (21) 2533-7248 - leiloes@rodrigoportella.leil.br

Fernanda Azevedo Cardoso
Rua Leger, nº 101 - Del Castilho - Rio de Janeiro - RJ - CEP 20771-570 - Tels: (21) 3852-2661 - 7848-7206 - fernanda@fernandaazevedo.com

Gustavo Pedro de Lima de Paula
Av. Almirante Barroso, 90 - Sala 1104 - Centro - Rio de Janeiro - RJ - CEP 20019-900 - Tels: (21) 2524-0545 / 2220-4217 - contato@gustavopedro.com.br

Gustavo Portella Lourenço
Av. Erasmo Braga, nº 277 / salas 511/512 - Centro - Rio de Janeiro - RJ - Tels: (21) 2220-0863 - 2533-5651 - gustavoleiloes@hotmail.com / Atendimento@gustavo.leil.br

Jesuvaldo Fortuna Le Gentil
Rua Augusto Nunes, nº 30 / Casa 13 - Outeiro das Pedras - Itaboraí - RJ - CEP 24812-250 - Tels: (21) 96415-7723 - leiloeirolegentil@ig.com.br

João Emilio de Oliveira Filho
Estrada dos Bandeirantes, nº 10.639 - Camorim - Recreio dos Bandeirantes - Rio de Janeiro - RJ - CEP 22783-116 - Tels: (21) 3416-6350 / 3416-6351 - titular@joaemilio.com.br

Jonas Rymser
Avenida Erasmo Braga, nº 227 - Sala 1111 - Centro - Rio de Janeiro - RJ - CEP 20011-020 - Tels: (21) 2532-2266 / (21) 98796-9822 - jonas@rymserleiloes.com.br

Juliana Vettorazzo Rodrigues Barros
Av. N.S. Copacabana, 540 / 902 - Copacabana - Rio de Janeiro - RJ - CEP 22020-000 - Tels: (21) 2548-5850 / 2574-4573 - julianaileiloeira@gmail.com

Leandro Dias Brame
Travessa do Paço, nº 23 / Grupo 1212 - Centro - Rio de Janeiro - RJ - CEP 20010-170 - Tels: (21) 2533-2400 - contato@brameleiloes.com.br / leandro@brameleiloes.com.br

Leonardo Schulmann
Travessa do Paço, nº 23 / 812 - Centro - Rio de Janeiro - RJ - CEP 20010-170 - Tels: (21) 2532-1705 - schulmann@schulmann.com.br / isleilao@gmail.com

Luiz Tenorio de Paula
Av. Almirante Barroso, 90, Gr. 1103 - Centro - Rio de Janeiro - RJ - CEP 20031-002 - Tels: 2524-0545 - depaula@depaulaonline.com.br

Malcon Rodrigues Itaboray
Avenida Treze de Maio, nº 13 - Sala 913 - Centro - Rio de Janeiro - RJ - CEP 20031-000 - Tels: 2533-3720 - 2533-6726 - itaboraymalcon@gmail.com / Contato@malconleiloeiro.com.br

Maria Izabel Cunha de Aguiar
Rua Lopes Quintas nº 74 / Bl. 01 Aptº 102 - Jardim Botânico - Rio de Janeiro - RJ - CEP 22460-010 - Tels: (21) 3502-0934 - izabel@izabelleiloeira.com.br

Maria Teresa Dias Brame
Travessa do Paço, nº 23 / Sala 1211 - Centro - Rio de Janeiro - RJ - CEP 20010-170 - Tels: (21) 2533-2400 - leiloes@brameleiloes.com.br

Maurício Kronenberg
Rua Uruguaina 10 conj. 1505 - CENTRO - Rio de Janeiro - RJ - CEP 20050-090 - Tels: (021) 2242-099 - contato@mauriciokronenberg.com.br

Mauro Marcello Da Costa Machado
Rua Alcântara Machado, nº 40 / SL 504 - CENTRO - Rio de Janeiro - RJ - CEP 20031-

004 - Tels: (021) 3195 - 99615-4039 - contato@mauromarcello.leil.br

Murilo Cardozo Chaves
Av. Presidente Antônio Carlos, nº 607/sala 1002 - Centro - Rio de Janeiro - RJ - CEP 20020-010 - Tels: (21) 2533-4430 - mcchaves@munilochaves.leil.br

Norma Maria Machado
Av. Erasmo Braga, nº 227/Sala 704 - Centro - Rio de Janeiro - RJ - CEP 20020-902 - Tels: (21) 2533-7978 - normamachado@uol.com.br

Octavio Henrique Barbieri Cysneiros Vianna
Av. Marochal Câmara nº 271 / sala 804 - Centro - Rio de Janeiro - RJ - CEP 20020-080 - Tels: (21) 2240-3456 - leiloes@octaviavianna.leil.br

Paulo Roberto Alves Botelho
Av. Rio Branco, nº 151 - 5º andar - Sala 502 - Centro - Rio de Janeiro - RJ - CEP 20040-006 - Tels: (21) 2508-7007 - paulobotelho@gmail.com

Raul Barbosa César Filho
Av. das Américas, nº 15.511/COB 303 - Recreio - Rio de Janeiro - RJ - CEP 22790-700 - Tels: (21) 3326-3622 - raulbarbosa@raulbarbosa.leil.br

Roberto Haddad
Rua Pompeu Loreiro, nº 27 A - Copacabana - Rio de Janeiro - RJ - CEP 22061-000 - Tels: (21) 2548-3993 / (21) 2248-7141 - haddad@robertohaddad.com.br

Rodrigo da Silva Costa
Travessa do Paço, nº 23 / Sala 601 - Centro - Rio de Janeiro - RJ - CEP 20010-170 - Tels: (21) 2242-0807 - leiloeiro@rodrigoportella.leil.br

Rodrigo Lopes Portella
Av. Nilo Peçanha, nº 12 Sala 810 - Centro - Rio de Janeiro - RJ - CEP 20020-100 - Tels: (21) 2533-7248 - leiloes@rodrigoportella.leil.br

Rogério Menezes Nunes
Avenida Brasil, nº 51.467 - Esquina com Rua Agai - Campo Grande - Rio de Janeiro - RJ - CEP 23065-480 - Tels: (21) 3812-4300 - 2270-2270 - leiloes@rogeriomenezes.com.br / contato@rogeriomenezes.com.br

Sandra Regina Sevidanes de Araujo
Av. Treze de Maio, nº 47 / SI 912 - Centro - Rio de Janeiro - RJ - CEP 20031-921 - Tels: (21) 2220-6452 - contato@sevidanisleiloeira.com / sandrasevidanes@hotmail.com

Silas Barbosa Pereira
Av. Rio Branco, 181 Gr. 905 / 906 - CENTRO - Rio de Janeiro - RJ - CEP 20.040-00 - Tels: (21) 2533-2804 / 2533-0307 - silasleiloeiro@globo.com

Silvani Lopes Dias
Av. 13 de Maio, 13/1801 - Centro - Rio de Janeiro - RJ - CEP 20031-000 - Tels: 2220-1461 // 2240-7229 - leiloeirasilvani@ig.com.br

Valdir dos Santos Teixeira
Rua Assunção, nº 210 - Botafogo - Rio de Janeiro - RJ - CEP 22251-030 - Tels: (21) 2537-4040 - leiloeiro@valdirteixeiraleiloeiro.com.br / http://arremate.com.br/valdirteixeira

Wilkerson Machado dos Santos
Av. Erasmo Braga nº 227 / Grupo 704 - Centro - Rio de Janeiro - RJ - CEP 20020-902 - Tels: (21) 2262-9004 - contato@machadoleiloes.com.br

Zilma Fernandes Barboza Ozella
Av. Presidente Vargas, nº 502 - 18º andar - Centro - Rio de Janeiro - RJ - CEP 20071-000 - Tels: (21) 2516-7033 / 2516-6758 / (21) 98142-2763 - contato@zilmaleiloeira.leil.br

Leandro Sapucahy agita a Viradouro neste domingo

Feijoada também terá presença de Mestre Ciça e a bateria da escola

Acontece neste domingo (27) mais uma Feijoada da Viradouro e, desta vez, o convidado principal do evento é o cantor e compositor Leandro Sapucahy. O evento acontece na quadra da escola, no Barreto, em Niterói, a partir das 14h.

No repertório, o sambista canta sucessos de sua carreira como "Favela Fashion Week", "Comunidade" e "Soldado do samba".

A feijoada também contará com shows de Marquinhos Sathan e Charles André, além do elenco show da vermelho e branca, liderados pelo intérprete Zé Paulo Sierra e por mestre Ciça com a bateria da escola.

Com cinco discos em seu currículo, o sambista Leandro Sapucahy já cantou ao

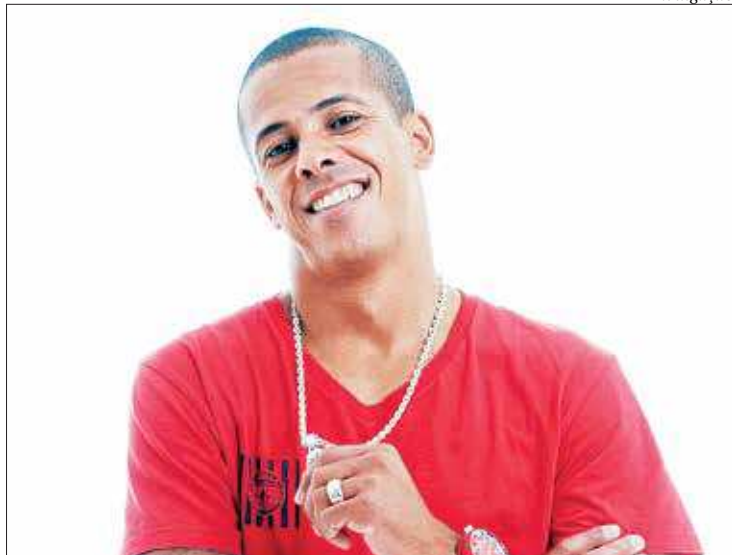

Sambista cantará sucessos como "Favela Fashion Week" e "Comunidade"

lado de cantores como Marcelo D2, em "Numa Cidade Muito Longe Daqui" e Arlindo Cruz em "Favela". ■

A **Quadra da Viradouro** fica na Avenida do Contorno 16, no Barreto, em Niterói. Domingo (27), às 14h. Preço: a partir de R\$ 15 (show) e R\$ 20 (feijoada). Telefone: 2628-5744.

Mostra revisita Zeffirelli

Clássicos como 'Otello' e 'Romeu e Julieta' poderão ser conferidos

A Caixa Cultural Rio de Janeiro segue recebendo a mostra "Franco Zeffirelli - Amor, tragédia e religião no cinema", até o dia 3 de novembro, com exhibições de terça a domingo.

Com curadoria de Sérgio Moriconi e coordenação-geral de Nilson Rodrigues, mostra é a primeira retrospectiva brasileira dedicada ao realizador italiano morto em junho deste ano, aos 96 anos.

A mostra não contará com a obra completa do cineasta, mas será baseada a partir do momento em que Zeffirelli se instituiu como uma marca. Títulos clássicos como "Jane Eyre" (1996), "Otello" (1986), "Romeu e Julieta" (1968) e "Hamlet" (1990) fazem parte da mostra.

Zeffirelli é considerado um dos mais importantes adaptadores de Shakespeare para

o cinema, mas também foi reconhecido por seus filmes históricos cristãos.

A programação completa pode ser encontrada no site www.caixacultural.com.br. ■

A **Caixa Cultural Rio de Janeiro** fica na Avenida Almirante Barroso, 25, no Centro do Rio. Até 3 de novembro, de terça a domingo, das 13h às 20h. R\$ 6 (inteira). Telefone: 3980-3815.



"Romeu e Julieta", de 1968, é um dos filmes mais conhecidos do diretor italiano, falecido em junho

Exposição inspirada em Guimarães Rosa

A exposição "Uma Demão de Rosa", com curadoria de Angela Rolim e Jô Vigorito, abre visitação nesta segunda (28), no Espaço Cultural Correios Niterói, às 11h. Baseada na obra de Guimarães Rosa, 15 artistas que usam técnicas em impressões gráficas dialogam com as obras do escritor.

O espaço também terá uma ação de acessibilidade direcionada a deficientes visuais. ■

O **Espaço Cultural Correios Niterói** fica na Av. Visconde do Rio Branco, 481, Centro de Niterói. Até 4 de janeiro, de segunda a sábado, das 11h às 18h; exceto feriados. Entrada gratuita. Telefone: 2622-3200.



Trabalhos serão expostos no Espaço Cultural dos Correios Niterói

Deficiência é tema de festival no CCBB

O CCBB Rio recebe o "Assim Vivemos", Festival Internacional de Filmes sobre Deficiência, até 4 de novembro. O evento conta com uma programação composta por 38 filmes e reúne títulos como "Menina de Areia", "Voy" e "A Jornada".

Com longas, médias e curtas-metragens, o "Assim Vivemos" conta com obras de países como Alemanha, Bélgica, Brasil, Canadá, Estados Unidos, Índia, Itália, Nova Zelândia e Suécia.

Além da exibição de filmes, o festival conta com quatro debates e duas oficinas. Para programação completa, acesse o site: www.assimvivemos.com.br. ■



Filme "Celeste", da Nova Zelândia, é um dos 38 títulos do festival

O **CCBB** fica na Rua 1º de Março, 66, no Centro do Rio. Até 4 de novembro, de quarta-feira a segunda-feira, das 9h às 21h. Entrada gratuita. Telefone: 3808-2020.

Profissionais da Música 2019

A cidade de Niterói continua sendo um celeiro de artistas de todos os tipos. Desta vez, a prova veio através da escrita. Os escritores Chris Fuscald e Pedro de Luna, respectivamente, autores dos livros "Discobiografia Mutante: Álbums que revolucionaram a música brasileira" e "Planet Hemp: Mantenha o respeito", foram convi-

dados para participar do Prêmio Profissionais da Música 2019 que acontece de 1º a 3 de novembro em Brasília.

Chris e Pedro são amigos há mais de 15 anos e embarcarão para a capital do Brasil para disputar o prêmio com outros autores na categoria Livros Musicais em uma cerimônia no próximo domingo (3). ■

É de graça!

Adriana Passos comanda a roda de samba em Icaraí

Cantora se apresenta no Campo de São Bento, a partir de 11h

Adriana Passos se apresenta neste domingo (27), às 11h, no Centro Cultural Paschoal Carlos Magno, no Campo de São Bento.

Com Xandy Rocha no violão, Rafael Prates no cavaquinho, e Macaco Branco e Eurico Zen na percussão, a cantora faz uma roda de samba que combina jongo, coco e tambor de crioula.

A artista é neta de Arnaldo Passos, compositor dos sambas "Mora na filosofia", "Escrinha" e "Samba bom".

O evento é gratuito com classificação livre. O Campo de São Bento fica na Rua Lopes Trovão, em Icaraí.



Neta de Arnaldo Passos, Adriana promete colocar o público para cantar e sambar

Circo Pururuca no Horto do Fonseca

O Circo do Pururuca leva a criançada em uma viagem ao mundo do circo neste domingo (27), às 11h, no Horto do Fonseca. No comando do palhaço Pururuca, malabaristas, pernas de pau, palhaços, mágicos e ventríloquos alegrem e divertem o público. A entrada é gratuita com classificação livre.

Música da Renascença

O Grupo Madrigal Illuminare, que executa peças vocais polifônicas focando no Renascimento, se apresenta neste domingo (27), às 12h, na Fundação Cultural Avatar, no Ingá.

O objetivo do grupo é trazer um repertório voltado para a música antiga e instrumental, se baseando no período do Renascimento. A doação sugerida são materiais de limpeza.

PALAVRAS CRUZADAS DIRETAS

www.coquetel.com.br

© Revistas COQUETEL

Fruto cuja falta tem forma de estrela	Lista com as lutas mais esperadas de UFC	Prende com corda	Meio de transporte indígena	Pequeno peixe encontrado em fundos rochosos marinhos Leste (abrev.)	Coleção de poemas de apelo popular
É encurtado pelo atalho					Conteúdo de livros de auto-ajuda
				Nelson Motta, letrista da MPB Descendente de quarta geração	
O soldado sem graduação (Mil.)			Torce de novo Continente do Japão		
Diego Rivera, pintor mexicano	Crustáceo marinho	Adverbo de lugar		Semelhanças	
"(?) Começar", sucesso de Marina		Local de filmagens	Formar; preparar		Para, em inglês
Dois órgãos do sistema respiratório	Receio durante o tratamento dentário		Um dos legumes da maionese		
Neodímio (símbolo)		(?) Parker, cineasta dos EUA			Instância psíquica profunda (Psican.)
Tipo de promoção alimentar 2 em 1		Germe		República das Ilhas Britânicas	
				Deus, para os hebreus (Biblia)	(?) I, rei da Alemanha
(?) de Nazaré, festa belenense	Vítima do caloteiro	Corrida de motos			Criação do Império Serrano (pl.)
				Título nobre de Anthony Hopkins	
Construção típica de favelas cariocas			George Eliot, romancista inglesa		Tio (?), figura simbólica dos EUA
Trabalho árduo			(?) de folios: cornamusas		
51, em romanos					
Marca do trabalho dos irmãos Lumière					

BANCO 3/for — 5/ombro, 6/lambore, 11/cancionero — p/oneísmo. 13/card principal.

Já nas livrarias. [/editoraagir](https://www.instagram.com/editoraagir) @editoraagir

Solução

O	M	S	I	R	I	E	N	O	I	d	
S	V	A	T	I	V	O	I	T			
I	T	S	N	H	O	B	V	T			
W	V	S	O	C	E	V	H	V	B		
I	R	O	D	O	I	R	C	d			
O	T	O	I	V	O	I	H	I	O		
E	R	I	E	O	B	W	O	C			
D	I	N	V	T	V	D	N				
W	E	G	V	A	T	I	I				
E	G	N	I	H	V	I	E	O	V	H	I
V	O	I	E	S	V	H	d				
S	N	I	F	V	V	D					
E	C	O	I	3	O	S	V	H			
W	N	O	H	N	I	W	V	O			
V	T	O	B	W	V	H	V	C			
C		v	m	C	I						

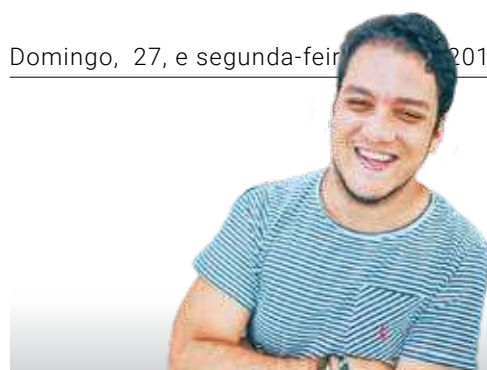

Pedro Bonelli

pedro.bonelli@ofluminense.com.br

Casal modelo

Poucos casais colocam toda a sua personalidade em suas cerimônias e festas de casamento. E foi exatamente assim o grande dia da cake designer Laura Marvão e do advogado Pedro Pittella, aquele casal querido e amado por todos e que é chamado por muitos do “casal modelo”.

Cerimônia animada

A cerimônia conduzida pelo juiz Bruno Ruliere, amigo dos noivos, imprimiu muito humor contando as histórias do casal, que se conheceu há pouco mais de três anos, acompanhados das falas de Rodrigo e Renata, irmão e irmã da noiva, Carlos, irmão do noivo e do amigo André Salles.

Elegância

A noiva vestia Martu Marriage de renda todo bordado, modelando o corpo. Já o noivo vestiu terno azul-marinho Ermenegildo Zegna. O cabelo e maquiagem da noiva ficou por conta do make up artist Elcides Freitas, o queridinho da vez.

Decor impecável

Tudo aconteceu no sítio Canto do Quilombo, da tia do noivo, no Vale das Videiras, lindo e impecável, repleto de folhagens e flores brancas de Toninho Aleixo que se misturavam à beleza do lugar, decoração em estilo rústico, com cerimonial de Carol e Camila Braga. A gastronomia foi do Buffet Maria Luíza e os doces e bolos eram da Coma Brownie, todos feitos pela noiva, bem-casados Elvira Bona e doces portugueses Barriga de Freira.

Animação sem fim

A pista de dança não ficou vazia nas mais de oito horas de festa, sob o comando da DJ Francesca e Luckas Lins. Os noivos “voavam” sobre os amigos na pista carregados no alto, com direito a shots que viraram brindes coletivos no meio da pista. Noite definida por todos os presentes como “perfeita”.



Os noivos Laura Marvão e Pedro Pittella na celebração que movimentou a serra fluminense, levando uma legião de amigos ao Vale das Videiras para acompanhar de perto esse dia inesquecível.

Gran Giro

● Hoje, a partir das 15h, tem o evento Pub Se – Isso não é treino é festa, no Palaphita da Lagoa.

Inclusão na ABL

O site da ABL – Academia Brasileira de Letras está com nova ferramenta para auxiliar o acesso de pessoas com algum tipo de deficiência visual. Em parceria com a Audima, o site da instituição contará com um leitor digital que transformará automaticamente os textos em áudio. Em fase de testes, ainda está com apenas parte do conteúdo, mas nas próximas semanas deve abranger todo o conteúdo do site.

Feira de vinil

Acontece hoje e no próximo domingo, dia 3, a 3ª edição da Feira de Vinil de Niterói, no Centro de Artes UFF. A produção do evento é de José Pantoja. O evento é gratuito e acontece das 10h às 17h.

Vinho e música

Hoje, das 16h às 19h30, acontece o último dia do festival Música e Vinho, no Norte Shopping. O evento é gratuito, e contará com show de jazz e degustação gratuita de vinhos, no pátio do shopping.

Reality musical

A primeira eliminatória do reality show com jovens talentos da música clássica, Prelúdio, que vai ao ar neste domingo (27), contará com a apresentação do pianista niteroiense Felipe Naim, de 23 anos, tocando Dmitri Shostakovich, Concerto para piano nº 2, 1º movimento. Participam com ele da primeira eliminatória, o violinista Felipe Bueno, o trombonista João Marcos de Souza e o barítono Isaque Oliveira.

‘Espiral dos Afetos’ celebra a obra de Nise da Silveira

UFF promove atividades culturais inspiradas no trabalho da psiquiatra

Ulisses Dávila

ulisses.davila@ofluminense.com.br

O Centro de Artes UFF se inspira no legado da doutora Nise da Silveira para realizar o projeto “Espiral dos Afetos - Poéticas da Desrazão”, de 27 de outubro a 9 de novembro. Com uma série de atividades culturais, o projeto marca os 20 anos de morte de Nise (1905-1999), valorizando a relevância da médica psiquiatra brasileira, que foi pioneira em métodos de tratamento que revolucionaram a questão da saúde mental e a terapêutica ocupacional no Brasil, ao investir na arte e no afeto em substituição a técnicas invasivas e de internação em massa.

Dois eixos culturais ganham destaque na programação: as artes visuais, na semana de 27 de outubro a 1º de novembro; e as artes cênicas, de 3 a 9 de novembro. Nas atividades de outubro, o foco estará nas artes visuais e em seus processos; no segundo eixo, haverá uma mostra de dança, teatro e performances, com debate após as sessões. Na programação – em sua maior parte gratuita e aberta ao público –, estão incluídos exposição e apresentações de artes cênicas, mesas de debate, oficinas, concertos da Orquestra Sinfônica Nacional UFF e do Quarteto de Cordas da UFF, mostra de filmes no Cine Arte UFF e a Feira dos Afetos. Realizada em dois domingos consecutivos, 27/10 e 3/11, com venda de artesanato, artigos de moda, gastronomia, oficinas, feira de vinil e diversas ações culturais e de bem-estar, como ioga e meditação. Para os



Fotos: Divulgação



Concerto sinfônico, bloco Loucura Suburbana e debate com presença de Marcelia Cartaxo são algumas atrações

filmes da mostra de cinema, concertos musicais e peças no Teatro da UFF, haverá cobrança de ingressos.

Além do bloco “Loucura Suburbana”, outros grupos artísticos dedicados à promoção da saúde mental participam do projeto. O Espaço Travessia – núcleo cultural onde ocorrem aulas de música, teatro, entre outras formas de expressão, e que recebe artistas para se apresentar para os clientes

do instituto – é parceiro do Centro de Artes UFF na curadoria da Mostra de Artes Cênicas. A parceria com o Instituto Municipal Nise da Silveira traz também para o Centro de Artes UFF peças do acervo do Museu de Imagens do Inconsciente e do Espaço Travessia, com a exposição “Museu Vivo - Poéticas da Desrazão”, cujo diferencial

está nas intervenções que ocorrerão ao longo dos dias.

De 29 de outubro a 1º de novembro, a Galeria de Arte UFF se transformará num verdadeiro ateliê vivo, nos moldes do trabalho de Nise da Silveira junto aos clientes do antigo hospital Pedro II, atual instituto que leva o nome da psiquiatra.

Outra obra-processo que está na programação é a imersão artística “Inumeráveis estados”, de 4 a 9 de novembro, com Pedro Kosovski e Marco André Nunes, da Aquele Cia. de Teatro.

Na mostra de filmes, destaque para a pré-estreia de “Pacarrete” (31), seguida de debate com o diretor Allan Deberton, a atriz Marcelia Cartaxo e a psicanalista Elizabeth Araújo; a exibição seguida de debate da trilogia “Imagens do Inconsciente” (1º/11); e “Lavou Arcaica” (7/11).■

Mágico de Oz com Orquestra Petrobras

A Orquestra Petrobras Sinfônica apresenta neste domingo (27) “O Mágico de Oz”, sob a regência de Felipe Prazeres, no Teatro Riachuelo, no centro do Rio, às 16h.

Voltado para o público infanto-juvenil, o concerto tem arranjos exclusivos de Ricardo Cândido e conta com a participação da soprano Juliana Franco, que já dublou filmes infantis como “Anastacia”, e do barítono Marcelo Coutinho,

que dublou clássicos dos anos 90, como “A Bela e a Fera” e “Aladdin”.

A apresentação faz parte da série “Em Família”, que propõe popularizar a música clássica e renovar o público do gênero através de versões de clássicos infantis.■

O Teatro Riachuelo fica na Rua do Passeio, 38/40, Centro do Rio. Domingo (27), às 16h. Preço: a partir de R\$ 50 (inteira). Classificação: livre. Telefone: 3554-2934.



Concerto, da série “Em Família”, acontece até dia 27, regido por Felipe Prazeres

Banda Epica ‘decola’ no Circo Voador

A banda holandesa Epica faz show neste domingo (27) no Circo Voador, na Lapa, a partir das 18h.

Mundialmente conhecida por seu heavy metal, a banda traz a turnê “Design Your Universe – 10th Anniversary Tour 2019” para o Rio, em comemoração ao álbum “Design Your Universe”, um dos mais importantes da carreira.

A banda é formada por Simone Simons (vocal), Mark Jansen (guitarra/vocal), Coen Janssen (synth/



Simone Simons, vocalista da Epica

piano), Ariën van Weesenbeek (bateria/vocal), Isaac Delahaye (guitarra) e Rob van der Loo (baixo).■

O Circo Voador fica na Rua dos Arcos, na Lapa, Centro do Rio. Domingo (27), a partir das 18h. Preço: 3º lote R\$ 360 (inteira). Classificação: 16 anos. Telefone: 2533-0354.

PRÓXIMOS JOGOS



Grêmio
Dom 27/10 - Arena do Grêmio
Cruzeiro
Qua 31/10 - Nilton Santos
Santos
Dom 03/10 - Urbano Caldeira



CSA
Dom 27/10 - Maracanã
Goiás
Qui 31/10 - Serra Dourada
Corinthians
Dom 03/11 - Maracanã



Ceará
Qua 30/10 - Arena Castelão
Vasco
Sáb 02/11 - Maracanã
São Paulo
Qui 07/11 - Morumbi



Grêmio
Qua 30/10 - São Januário
Fluminense
Sáb 02/11 - Maracanã
Palmeiras
Qua 06/11 - São Januário

Flamengo vira a chave e recebe o CSA pelo Brasileirão

Rubro-Negro entra em campo com o objetivo de disparar na liderança do Campeonato Brasileiro

Matheus Falcão

matheus.falcao@ofluminense.com.br



Virando a chave da Taça Libertadores da América, onde garantiu vaga para a final da competição, o Flamengo volta sua atenção para o Campeonato Brasileiro, onde lidera com folga faltando onze rodadas para o fim do campeonato.

E o Rubro-Negro recebe a equipe do CSA neste domingo (25), às 19h, no Maracanã, pensando em disparar na liderança do Campeonato Brasileiro. Com 64 pontos conquistados, o time Rubro-Negro já abriu dez pontos do vice-líder Palmeiras (54), que enfrenta o Avaí fora de casa neste domingo às 18h.

Com promessa de Maraca lotado, os comandados de Jorge e Jesus podem abrir 13 pontos de distância caso o time paulista não vença a equipe catarinense na Res-sacada. Apesar do cenário

A vantagem, de 10 pontos para o segundo, não acalma o Mister, que deve ir com força máxima à sua disposição

de favoritismo do Flamengo, os jogadores flamenguistas descartam qualquer clima de euforia.

“O que aconteceu contra o Grêmio não vai se refletir no jogo de domingo, pois sabemos que são competições diferentes e que o CSA vai procurar trabalhar para jogar no nosso erro”, disse o zagueiro Rodrigo Caio.

“Uma euforia apenas facilitaria as coisas para o nosso adversário e não vamos permitir que isso aconteça. O Maracanã com certeza vai ver mais uma vez a nossa equipe se empenhar ao extremo”, seguiu o defensor.

O meia Everton Ribeiro lembra que o CSA tem con-



Alexandre Vidal / Flamengo

Jesus quer garantir o título do Flamengo o quanto antes; Equipe não deve ter muitas mudanças para a partida deste domingo

seguido evoluir ao longo do Brasileirão. “Não existe clima de euforia porque

sabemos que temos uma caminhada muito longa pela frente ainda, pois cada

jogo é um novo desafio. O CSA vem em uma crescente e por isso mesmo vai jogar

“Uma euforia apenas facilitaria as coisas para o nosso adversário”, afirmou Rodrigo Caio

em uma situação confortável. Não podemos acreditar em facilidades e isso não vai acontecer”, explicou.

O time para este duelo só será definido pelo técnico Jorge Jesus horas antes do confronto. O zagueiro Pablo Marí e o volante reserva Píris da Motta, suspensos por acúmulo de cartões amarelos, ficam de fora. Assim, Thuler deve ganhar uma oportunidade na zaga, compondo o setor com Rodrigo Caio. É possível que alguns titulares sejam preservados nessa partida. Uma vitória do Flamengo complicaria de vez a vida de Santos e Palmeiras que ainda sonham com o título do Brasileirão. ■

Botafogo espera pressão gaúcha na Arena do Grêmio

Alvinegro carioca, que ‘desafogou’ após vitória contra o CSA, quer resultado positivo



Após monitorar o estilo de jogo adotado pelo tricolor gaúcho em confrontos em casa, o Botafogo se prepara para uma partida com forte pressão e iniciativa da equipe adversária pela 28ª rodada do Brasileirão, contra o Grêmio, às 16h, na Arena.

O clube Alvinegro, que respirou aliviado após a vitória contra o CSA, vem com uma sequência de confrontos que podem não gerar tanta tranquilidade assim. Nas próximas rodadas, o Botafogo enfrenta o Santos e o Cruzeiro, que também lutam pela



Vitor Silva/Botafogo

Luiz Fernando entende que é a hora do Botafogo se manter no campeonato

parte de cima da tabela.

“Sabemos que o Grêmio em casa sempre pressiona em busca do resultado positivo e vamos encontrar muitos problemas. Precisamos jogar com inteligência e entender a hora certa de buscar a vitória”, afirmou o meia Luiz Fernando.

Para o duelo, o técnico Alberto Valentim faz mistério sobre a escalação, mas poderá contar com o zagueiro Joel Carli, que está recuperado de dores musculares na coxa. O volante Alex Santana, também já está recuperado do tornozelo esquerdo, não foi relacionado para a partida. (Por Nathália Lugão). ■

Niterói recebe circuito mundial de Beach Tennis

Dupla brasileira é apontada como uma das favoritas para a competição

Um dos grandes nomes do Beach Tennis nacional e do mundo, a experiente Joana Cortez disputará o Rio Beach Tennis Tour, etapa do circuito mundial, que será jogada na praia de São Francisco, em Niterói, junto com a jovem Vitória Marchezini, de apenas 13 anos. O evento tem parceria com a Secretaria de Esportes e Lazer de Niterói (RJ) e acontece entre os dias 1º e 3 de novembro.

Joana vem embalada com a Medalha de Prata, conquistada no começo do mês, nos Jogos Mundiais de Praia realizados em Doha, no Qatar. A ex-líder do ranking mundial tem ainda no currículo três títulos Mundiais com a Seleção Brasileira em Moscou, o último em agosto deste ano.

Vitória, natural de Rolândia (PR), é uma jovem prodígio do Beach Tennis brasileiro. Disputou o Pan-Americano juvenil em 2018, em Aruba, e também representou o Brasil neste ano no Mundial por Equipes na Rússia. Mesmo com a pouca idade, conta com a experiência de quem já disputou etapa do circuito mundial no profissional.

“É uma honra poder jogar com umas das melhores do mundo que já foi a número um, vai ser incrível poder jogar ao lado dela e um torneio mundial ITF ainda. Por ela ter tanta experiência, por ter jogado muito e ter vários títulos muito importantes. Vai ser um torneio muito bom, com duplas muito boas e espero que a gente saia com o melhor resultado”, declarou a jovem.

“Vitória é uma das promessas do Beach Tennis brasileiro. Apesar da pouca idade, é uma menina que mostrou maturidade no Pan de 2018 e Mundial por Equipes da Rússia - Sub 14 anos desse ano e vem se dedicando ao esporte com muita vontade e alegria. Será uma experiência muito bacana!”, disse Joana, que também destacou a importância da Prata conquistada em Doha em um evento novo que pode ser um trampolim para o esporte entrar nos Jogos Olímpicos.

“A experiência do ANOC World Beach Games foi fantástica. Um evento de nível olímpico, onde o COB montou uma ótima equipe e estrutura para os atletas brasileiros. Na

dupla feminina com a Rafa Miller, ficamos com a Medalha de Prata num jogo eletrizante contra as italianas Nicole Nobile e Flaminia Daina. Nas duplas mistas, eu e Vini Font ganhamos o bronze. Um evento onde estavam os melhores jogadores do mundo e um primeiro importante passo para transformar o Beach Tennis em esporte olímpico”, complementou Joana.

Para Daniela Bergamo e Esther Sanches, da agência Have Fun, organizadores do evento, o mundo está de olho na modalidade.

“Joana é uma embaixadora do esporte não só no Brasil e no mundo e está de olho no crescimento do Beach Tennis brasileiro e em nosso futuro, sem dúvida esse final de semana aqui em nosso torneio com a Vitória será de uma mais valia enorme na carreira dela e um espelho para os demais jovens jogadores”, declararam.

O Rio Beach Tennis Tour terá ao todo 350 atletas. Estarão representados 11 estados nacionais na competição que vale pontos no ranking mundial (RJ, SP, ES, DF, SC, PR, TO, BA, CE, RS e MG). ■

Divulgação



Joana Cortez, ex-número um do mundo de Beach Tennis em atuação no Mundial de Praia, neste ano, em Doha, no Catar

PRAIA GRANDE HOTEL Novas Suítes

R. Mal. Deodoro, 171 - Centro - Niterói-RJ - (21) 2717 1706

Instagram, Facebook, Twitter icons