O FLUMINENSE

141 anos O FLUMINENSE Informação aqui faz história

DESDE 1878
Niterói, terça-feira,29 de outubro de 2019

@ofluminense @O_Fluminense @ofluonline 21 99616-2307

ANO 142 | Nº 41.879 | R$ 1,50
www.ofluminense.com.br

Anuncie
Central de Vendas
(21) 2621-9955
comercial@ofluminense.com.br

Seus Direitos na

Justiça

A prisão após condenação em segunda instância

CIDADES\PÁG. 4

Divulgação / TV Globo

Um dos maiores e mais queridos diretores da televisão, Jorge Fernando morreu aos 64 anos, no Rio

JORGE FERNANDO

Ator e diretor, que fez história na TV, morre aos 64 anos

O ator e diretor Jorge Fernando, de 64 anos, morreu na noite de domingo, de parada cardíaca, depois de dar entrada no hospital Copa Star, no Rio. Com uma carreira brilhante, principalmente atuando como diretor, Jorge Fernando era uma das pessoas mais queridas no meio artístico. O velório será hoje, no Teatro Leblon, das 8h às 10h. O corpo será cremado no Cemitério do Caju, Zona Portuária do Rio.

CIDADES\PÁG. 5

SOB A MIRA DE CRIMINOSOS

Bando assalta ônibus no acesso à Ponte Rio-Niterói

No Rio, agentes da Polícia Rodoviária Federal prendem dois assaltantes que agiam na Via Dutra

CIDADES\PÁG. 5

ESPORTES

Alexandre Vidal/Flamengo

Técnico rubro-negro poderá ficar de fora da final da Libertadores

Jesus terá Via-Crúcis para final

Técnico foi denunciado à Conmebol por atraso de dois minutos no retorno do intervalo da semi contra o Grêmio

PÁG. 8

Hudson Pontes/Prefeitura do Rio

Prefeitura do Rio determinou a destruição das cabines do pedágio na Linha Amarela na noite de domingo, chegando a utilizar equipamentos pesados, como retroescavadeiras

Linha Amarela: Prefeitura destrói praça do pedágio

Município alega quebra de contrato para impedir cobrança; concessionária recorre e briga continua

CIDADES\PÁG. 3

VOCÊ FAZ A NOTÍCIA
(21) 99616-2307
faleconosco@ofluminense.com.br

Abastecimento de água será suspenso

Manutenção no sistema Imunana-Laranjal irá interromper fornecimento durante 24 horas, nesta quinta-feira

PANORAMA RJ\PÁG. 2

Panorama RJ

POR LUCAS SCHUENCK

panorama@ofluminense.com.br

lucas.schuenck@ofluminense.com.br

Para 'destravar' setor de óleo e gás

O secretário estadual de Desenvolvimento Econômico, Energia e Relações Internacionais do Rio, Lucas Tristão, participa, nesta terça (28), a partir das 17h, na OTC Brasil, do painel "Destravando o gás natural dos campos offshore". O titular da pasta debate sobre como aproveitar a riqueza do gás natural produzido nos campos offshore com a diretora-executiva do refino e gás da Petrobras, Anelisa Lara, o presidente regional da BP para a América Latina, Felipe Arbelaez, o presidente da Petrogal Brasil, Miguel Pereira, o presidente da Repsol Sinopec Brasil, Mariano Ferrari, e o vice-presidente de Markets e Mindstream da Equinor, Olav Skalmeraas. O painel terá como moderador o ex-presidente do Instituto Brasileiro de Petróleo (IBP) João Carlos de Luca, e será realizado na sala B8 do Centro de Convenções SulAmérica, no Centro do Rio de Janeiro.

Abastecimento de água suspenso

A concessionária Águas de Niterói informa que o abastecimento de água na cidade será interrompido das 6h de quinta-feira (31/10) até as 6h de sexta-feira (01/11), para que a Cedae realize a manutenção preventiva anual no Sistema Imunana-Laranjal. O fornecimento de água estará regularizado em até 72 horas, após a conclusão dos trabalhos de manutenção. Nesse período, Águas de Niterói adotará medidas opepara minimizar o impacto dessa paralisação no sistema, além de disponibilizar carros-pipa, prioritariamente, para serviços essenciais como escolas, creches e hospitais. A concessionária solicita que os clientes usem a água de forma consciente.

Republicanos de olho nas eleições de 2020

O assessor de Projetos da Cedae e ex-deputado federal Dejorge Patrício se encontrou, na última semana, com o deputado federal Marcos Pereira. Em pauta, os copartidários do Republicanos conversaram sobre as eleições municipais que acontecerão no próximo ano e as estratégias para obter sucesso nas urnas. Patrício é presidente municipal do partido em São Gonçalo, na Região Metropolitana do Rio, e Pereira é o presidente nacional.

Dejorge Patrício, que figura como um dos possíveis candidatos à prefeitura de São Gonçalo no próximo ano, afirma que o encontro também foi uma busca pelo apoio nacional do partido em sua cidade.

"Eu fui consolidar o apoio nacional do partido, por mais que eu seja presidente municipal. Conversamos sobre o futuro, sobre ter o apoio de toda a bancada para o município de São Gonçalo, com toda a força do Republicanos. Desta forma, também estudamos projetos futuros para a região", afirmou Dejorge.

Divulgação

Dejorge, presidente municipal do Republicanos, e o deputado federal Marcos Pereira, presidente nacional do partido

Também na última semana, o político gonçalense esteve do lado de Wilson Witzel, na vistoria das obras de infraestrutura que estão sendo realizadas nas rodovias estaduais RJ-104 e RJ-106. Na oportunidade, Witzel afirmou que foi Dejorge que insistiu para a realização das intervenções, que somam R$ 80 milhões e contemplam 32 quilômetros de rodovia.

"O nosso vice-governador (Cláudio Castro) tem sido um grande incentivador e o gestor dessas obras. Temos também que agradecer a todos os nossos colaboradores que estão aqui presentes e parabenizar o Dejorque que, insistentemente, pediu pela realização dessas obras", afirmou Witzel em sua visita.

Câmara de SG aprecia LOA e PPA

Divulgação

A Câmara Municipal de São Gonçalo realiza, nesta terça (29) e quinta (31), três audiências públicas para discutir a Lei de Diretrizes Orçamentárias (LOA) e o Plano Plurianual (PPA). As Comissões de Justiça e Redação e de Finanças e Orçamento já analisaram a LOA, que estima a receita e fixa as despesas do município para o próximo ano. Já o PPA aponta as diretrizes e objetivos do Poder Executivo na realização de metas e ações dos setores econômico, financeiro e setorial do município.

Construtor reconhecido na Baixada

Paulo Filgueiras/Firjan

O presidente da Firjan Nova Iguaçu, Carlos Ernane Aguiar, concedeu a Medalha do Construtor do Desenvolvimento Regional ao empresário iguaçuano e ex-aluno da Firjan Senai, Daniel Adolpho, da empresa Arc Dynamics. Instalada no bairro Miguel Couto, a empresa se destaca por manter acordos de cooperação tecnológicas com instituições de ensino federal e centros de desenvolvimento.

Casamentos mais sustentáveis

As noções de sustentabilidade ambiental chegaram, enfim, aos casamentos. Com o objetivo de eliminar o plástico nas comemorações matrimoniais, nasceu a campanha #casarnapraialimpa, proposta por Vanessa Cavalcante, na plataforma Noiva Praia RJ, que faz a curadoria de locais e fornecedores de Niterói, na Região Metropolitana do Rio, para quem quer casar ao ar livre, com os pés na areia. Observando o lixo que fica nas praias após estas festas, Vanessa propôs o desafio a doceiros e fornecedores de festa, que se engajaram em fazer a diferença.

Mudança de receita

Para ser mais amigável com o meio ambiente, a doceira Lee Moscardini, por exemplo, mexeu na receita de seus bem-casados para embalá-los exclusivamente em papel, sem a tradicional transparência, que é também responsável por manter a umidade e textura do doce. Já no que diz respeito aos brindes, a campanha sugere que sejam utilizados sementes para plantio para que o início da união celebre o nascimento de um mundo mais verde.

Flinit acontece em Niterói

O Praia Clube São Francisco, na Estrada Leopoldo Froés, número 700, em São Francisco, Niterói, recebe, de 7 a 10 de novembro, das 9h às 21h, a Feira Literária de Niterói (Flinit) 2019. Ao todo, mais de 20 editoras e grupos literários irão expor obras. O evento contará com saraus, oficinas, debates, lançamentos, apresentações, além de atrações para o público infantil e varanda gourmet. Na última semana, a comunidade literária niteroiense emitiu agradecimento a Henrique Miranda Santos, presidente do clube, pela viabilização do evento.

CARTA DO LEITOR

Capivara se refresca em Icaraí

Que curioso! Engraçado que eu nunca tinha visto uma capivara em Niterói antes, quanto mais em Icaraí. O calor é tanto que nem os bichinhos se aguentam e procuram algum lugar pra se refrescar. Só espero que a guarda proteja o animal e não deixe que ninguém faça mal a ele, até para que a cidade possa receber mais visitantes interessantes como essa capivara.

Elisa Santos

Morre ator Jorge Fernando

Muito triste! Uma perda irreparável para a cultura brasileira. Com certeza, foi um dos atores que mais fizeram pela arte, sempre exibindo um grande sorriso no rosto. Que Deus receba esse grande artista de braços abertos e conforte o coração dos familiares.

Cristina Vianna

O FLUMINENSE reserva-se o direito de não publicar correspondências que contrariem sua linha editorial, de agradecimentos ou elogios, assim como, devido às limitações de espaço, fará cortes e uma seleção das cartas recebidas. Os originais não serão devolvidos.

EXPEDIENTE **OFLUMINENSE**

Fundado em 08/05/1878

Propriedade da Editora Jornalística Alberto Ltda
Rua Visconde de Itaboraí, 184 – 7º andar – Centro – Niterói – RJ | CEP 24035-900
Telefone PABX: (21) 2125-3000 Fax: (21) 2125-3052 | 2125-3053
Presidente: **LINDOMAR A. LIMA**
Diretora de Jornalismo Multimídia: **LILIANE SOUZELLA**
Editora Executiva: **SANDRA DUARTE**

Telefones
Administração.....2125-3096
Arquivo.....2125-3066
Atendimento aos assinantes.....2125-3015/2620-3311
Circulação.....2125-3014
Classificados.....2621-9955
Comercial.....2125-3041
Financeiro.....2125-3023
Redação.....2622-1360
Reportagem.....2125-3064
Comercial
comercial@ofluminense.com.br
publicidade@ofluminense.com.br

Agência de Classificados
NITERÓI (Centro)
Rua da Conceição, 188, loja 118, Niterói Shopping

Preços dos exemplares de vendas avulsas
Estado do Rio de Janeiro **Dia útil:** R$ 1,50 **Domingo:** R$ 2,70
Números atrasados **Dia útil:** R$ 4,50 **Domingo:** R$ 8,10

Agências noticiosas: Agência Brasil / Gazeta Press

FILIADO A ANJ Associação Nacional de Jornais www.anj.org.br

Assinatura digital R$ 12,50 /mês. (assinaturas.ofluminense.com.br)

CALENDÁRIO DE EVENTOS

Visconde de Mauá vive a Temporada de Truta

Vinte e oito pratos e 13 petiscos serão lançados durante o evento

Visconde de Mauá segue celebrando os 20 anos da Temporada da Truta. Durante o evento, serão lançados 28 pratos e 13 petiscos com inspiração no peixe. Os visitantes vão poder conhecer restaurantes, cafés, lanchonetes e bistrôs participantes e aproveitar as novidades da edição especial comemorativa.

O festival conta com cursos, workshops, palestras, presenças de chefs de cozinha renomados e muitos pratos com a iguaria.

A Temporada de Truta também busca destacar a harmonização enogastronômica, que oferece refeições harmonizadas com vinhos e cervejas selecionadas.

A truta é um peixe de água doce que tem entre seus benefícios a alta concentração de Ômega 3, um óleo que previne de muitas doenças cardiovasculares. O peixe se reproduz nas águas cristalinas das nascentes da Mantiqueira e inspira os restaurantes da região há décadas.■

Divulgação/Vanessa Koehler

Visconde de Mauá celebra os 20 anos da Temporada da Truta

PROGRAMAÇÃO

Até 30 de outubro - 12ª Mostra Cinema e Direitos Humanos - Macaé
31 de outubro a 3 de novembro - Expo Araruama
Até 31 de outubro - Festival Quatro Estações - Nova Friburgo
Até 1º de novembro - 5ª Edição da Festa Literária de Maricá
2 a 9 de novembro - 3ª Mostra Sesc de Cinema - Paraty
Até 3 de novembro - Festival de Sabores da Bossa Nova - Petrópolis
4 a 8 de novembro - Semana Musical - Itaboraí
9 de novembro - 2° Encontro de Mulheres na Roda de Samba - Maricá
9 de novembro - Samba Dilá Na Fazenda Itaocaia - Maricá
Até 10 de novembro - 17ª Temporada da Truta - Visconde de Mauá
1° de novembro - 3º Festival do Hambúrguer Artesanal de Petrópolis
15 de novembro - Lumiar Rock Beer Festival

Maricá terá curso básico sobre eletricidade

Começam nesta terça-feira (29) as inscrições para as 40 vagas disponíveis para o curso "Fundamentos de Eletricidade". Oferecida gratuitamente pela Prefeitura de Maricá, por meio da contratação do Serviço Nacional de Aprendizagem Industrial (Senai), a iniciativa integra o Programa de Qualificação Profissional.

Promovido pela Secretaria de Trabalho, o curso será realizado no Polo de Itaipuaçu, na Avenida Carlos Marighella, 160, L.01, Q.14, e terá 20 vagas disponibilizadas nos períodos da tarde e da noite. Seu início está previsto para o dia 5 de novembro.

O curso proporcionará que os alunos tenham conhecimentos técnicos e científicos de nível básico relacionado à teoria dos fenômenos eletrostáticos, eletrodinâmicos, magnéticos, eletromagnéticos e as relações entre as grandezas elétricas envolvidas em sistemas elétricos prediais e industriais.

Para se inscreverem no módulo com o total de 120h, os alunos precisam ter idade mínima de 14 anos e devem estar cursando no mínimo o 9º ano do Ensino Fundamental.■

Prefeitura recorre à Justiça para retomar a Linha Amarela

Na noite de domingo (27), funcionários da Prefeitura do Rio destruíram as cabines de pedágio da via

A Prefeitura do Rio de Janeiro vai recorrer à Justiça para derrubar a liminar que impede a transferência da Linha Amarela para o Município e o fim da cobrança de pedágio na via. A liminar foi concedida à Lamsa na manhã de segunda-feira, 28 de outubro.

Na noite de domingo, a Prefeitura notificou o rompimento unilateral do contrato de concessão da Linha Amarela à Lamsa, que administrava a via expressa. A determinação do prefeito Marcelo Crivella foi derrubar todas as cancelas e liberar a passagem de veículos sem pagamento de pedágio.

A medida já havia sido publicada no Diário Oficial de sexta-feira, 25 de outubro, e a notificação garantia o fim imediato da concessão. A administração da Linha Expressa, conforme aquela decisão, passou para a Secretaria Municipal de Transportes (SMTR).

"A Prefeitura retomou a concessão, tendo em vista o parecer da nossa Controladoria e da nossa Procuradoria, depois de muitos meses e também de ter aberto prazo para que a Lamsa contestasse as nossas contas, o que ela não fez. Teve também o parecer final da CPI da Câmara dos Vereadores e relatórios técnicos do Tribunal de Contas do Município. Todos são unânimes em verificar que a concessão já se extinguiu, e é dever da Prefeitura retomar a concessão. Eu tenho certeza absoluta de que o Tribunal de Justiça irá decidir pelos direitos dos cidadãos, dos cariocas, das pessoas que já pagaram esse pedágio aqui e que, agora, poderão passar sem ter que pagar o pedágio mais caro do Brasil. É isso que nós todos esperamos e estamos confiantes", disse Crivella, na Praça de Pedágio da Linha Amarela.

Hudson Pontes/Prefeitura do Rio

Cabines do pedágio na Linha Amarela sendo destruídas na noite de domingo, por determinação da Prefeitura do Rio

> *Liminar impedindo a transferência da via para o Município foi concedida na manhã de segunda-feira*

Perícia - O Ministério Público do Estado do Rio de Janeiro (MPRJ) solicitou à Polícia Civil, por meio da Coordenadoria de Investigação de Agentes com Foro (Ciaf), na manhã de segunda-feira (28), a realização de perícia na Linha Amarela para avaliar os danos provocados pela ação de agentes da Prefeitura Municipal do Rio de Janeiro nas instalações do pedágio. A medida é necessária, segundo o MP-RJ, para instruir procedimento investigatório instaurado para apurar eventual conduta delituosa por parte do Poder Executivo municipal. Peritos da Polícia Civil estiveram no local no fim da manhã desta segunda.

A determinação acontece após equipes da Prefeitura do Rio destruírem as cancelas das cabines de cobrança de pedágio, na noite do último domingo (27). Durante a operação ainda foram descaracterizadas as cabines de cobrança, com desligamento de energia pela RioLuz, e sensores e câmeras foram inutilizados. Nesta segunda (28), a Justiça determinou a volta da cobrança do pedágio na Linha Amarela e a retomada da concessão da via pela concessionária Lamsa. Foi estabelecida, ainda, pela juíza Lívia Bechara de Castro, uma multa de R$ 100 mil por dia que a empresa ficar impedida de atuar.■

Prejuízo de R$ 1,6 bi

A decisão do prefeito Marcelo Crivella é baseada na auditoria realizada pelo município, que constatou um prejuízo de R$ 1,6 bilhão aos cofres públicos. A CPI da Linha Amarela na Câmara de Vereadores do Rio também chegou ao mesmo valor. De acordo com a Controladoria Geral do Município, o prejuízo foi causado por sobrepreço nas obras, cobrança de tarifa acima do necessário para manter o equilíbrio do contrato e fluxo de veículos subestimado.

O contrato inicial da concessão, assinado em 1994, previa que a receita integral do pedágio seria da concessionária e que os valores pagos pelos usuários da via poderiam ser revistos para manter o equilíbrio econômico-financeiro. Mas em 2005, quando foi firmado o 9º Termo Aditivo, inclui-se uma cláusula que estabelecia não ser motivo para reequilíbrio econômico financeiro do contrato "a variação, a menor ou a maior, do volume de tráfego futuro na via expressa". Assim, o aumento expressivo da circulação de carros a partir do final da década de 2000, com o crescimento da Zona Oeste e com a realização de grandes eventos na cidade, como Copa do Mundo e Olimpíadas, não foi levado em consideração.

De acordo com auditoria feita pela Controladoria Geral do Município, o prejuízo foi causado por sobrepreço nas obras, cobrança de tarifa acima do necessário para manter o equilíbrio do contrato, e fluxo de veículos subestimado.

Desde o início da cobrança de pedágio, em 1998, até o final de 2018, passaram pela via 151.282.630 veículos além do que havia sido projetado na modelagem financeira da concessão. Ainda de acordo com a CGM, os ganhos da Lamsa com a Linha Amarela são suficientes para que a concessão houvesse se encerrado em 2015. O cálculo de R$ 1,6 bilhão leva em conta todas as variáveis, como o sobrepreço e o excedente de veículos. O ganho da Lamsa pode ser explicado devido à cobrança de pedágio acima do que seria justo caso o fluxo não tivesse sido subestimado.

Concessionária - A Lamsa disse que não há argumentos de fato ou de direito para o cancelamento do contrato e que buscará, se necessário, a preservação dos seus direitos judicialmente. Sobre a destruição das cabines, a concessionária informou que os danos serão avaliados pela equipe da concessionária e que a cobrança do pedágio permanecerá suspensa até o restabelecimento das condições mínimas de operação e de segurança da concessionária.

"A destruição da Praça do Pedágio representa um ataque à segurança jurídica brasileira, pilar de um ambiente de negócio sadio, capaz de atrair investimentos privados para a cidade e fonte da criação de emprego e renda para a população", posicionou-se a Lamsa.■

Capivara se refresca nadando em Icaraí

O mar da Praia de Icaraí estava bom para capivara na noite do último domingo (27). Após um dia de altas temperaturas e praias lotadas na Zona Sul e da Região Oceânica, o animal foi visto se refrescando em Icaraí.

O vídeo foi publicado no Facebook da Prefeitura de Niterói e encantou os internautas.

A Prefeitura de Niterói recomenda que ao encontrar algum animal selvagem pela cidade, o cidadão ligue para o número 153 para que a Guarda Ambiental faça o resgate.■

Granizo em Nova Iguaçu

O governador Wilson Witzel visitou, no domingo, a região de Austin, em Nova Iguaçu, a mais atingida pela chuva de granizo da última sexta-feira. Em reunião com o prefeito Rogério Lisboa, Witzel colocou a estrutura do Governo do Estado à disposição da cidade para minimizar os danos causados aos moradores. A Secretaria de Defesa Civil está em contato direto com autoridades municipais. Quase 4 mil famílias já receberam lonas para proteger suas casas.■

Lucas Benevides

A Paróquia de São Judas Tadeu, em Icaraí, reuniu milhares de fiéis para celebrações na segunda-feira

Devotos lotam igrejas no Dia de São Judas Tadeu

Santo das causas impossíveis é celebrado em várias paróquias do Estado

O Dia de São Judas Tadeu, o santo das causas impossíveis, foi comemorado com muita festa nas igrejas dedicadas a ele em todo o estado do Rio de Janeiro. Além de missas de hora em hora, as paróquias se enfeitaram com barracas de comidas típicas, venda de lembranças e artigos religiosos.

Na Paróquia de São Judas Tadeu, em Icaraí, a celebração aconteceu com cinco missas ao longo de todo o dia, bênção dos carros, às 12h, e procissão, às 18h, além de barracas de comidas típicas e roupas.

Segundo a Paróquia, a festividade reuniu mais de 15 mil fiéis. "É uma festa sempre muito grande, porque São Judas Tadeu é um santo muito querido pelas pessoas, com muitos devotos, é considerado o santo das causas urgentes, então, muita gente vem agradecer e pedir".

Devoção - Além das celebrações do santo cristão que estão acontecendo desde o início de outubro, a Paróquia também está completando 60 anos em 2019.

Durante todo o dia, muitos fiéis se deslocaram até a igreja na Zona Sul de Niterói para pedir bênção a São Judas Tadeu. Ana Cristina Lopes é devota fiel do santo e frequenta a Paróquia há mais de 20 anos.

"Eu sempre frequentei a Paróquia. Há 10 anos, me mudei para Itaipu, aí eu frequento lá, mas, no dia de São Judas Tadeu, não deixo de vir aqui. Esse ano, a minha mãe fez três cirurgias na vista: a primeira foi malsucedida, a segunda foi para tentar recuperar a primeira, aí eu entreguei na mão de São Judas, e na terceira ela já conseguiu voltar a enxergar", relatou Ana Cristina.■

Jacarepaguá já tem voos comerciais

O Aeroporto de Jacarepaguá, na Zona Oeste do Rio de Janeiro, inaugurado em 1971, teve sua primeira ponte aérea realizada nesta segunda-feira (28). Com capacidade para 400 mil passageiros por ano, o terminal, administrado pela Infraero, não operava voos regulares e atendia empresas de táxi aéreo, escolas de aviação e embarques para plataformas marinhas.

A Ponte Barra é operada pela empresa TwoFlex Aviação Inteligente Ltda., e faz a conexão da Barra da Tijuca ao Aeroporto de Congonhas, em São Paulo, em cerca de 1h15. O presidente da empresa, Rui Aquino, destaca que o objetivo é atender mais de 700 mil moradores da Barra da Tijuca e região.

"É um voo panorâmico pelo litoral dos dois Estados de pouco mais de uma hora, que atende e beneficia, principalmente, profissionais e executivos em viagens de negócios entre Rio e São Paulo".

Pela capacidade reduzida do aeroporto, cuja pista tem 900 metros de extensão, a ponte aérea vai utilizar aviões de pequeno porte, do modelo Cessna Grand Caravan, com capacidade para até nove passageiros.

A linha vai funcionar de segunda a sexta-feira, com três horários diários para decolagem, tanto do Rio quanto de São Paulo. As passagens estão disponíveis nos canais de venda da Gol. Para as próximas semanas, o valor varia de R$ 607,89 a R$ 838,89 cada trecho, já incluída a taxa de embarque.■

Divulgação

Aeroporto tem capacidade de receber cerca de 400 mil passageiros por ano

Seus Direitos na
Justiça

A presunção de inocência impede a prisão em 2ª instância do réu/cidadão?

Dr. Alcides da Fonseca Neto

Este tema relacionado à execução provisória da sentença penal condenatória é, indiscutivelmente, o mais atual e aquele que desperta as maiores paixões no país. É claro que eu não posso nem devo manifestar-me sobre o julgamento que está em curso no colendo Supremo Tribunal Federal, devido à minha condição de magistrado, mas nada me impede de discutir a questão em tese, na qualidade de professor e jurista.

De qualquer maneira, embora eu vá me posicionar, eu sei que agradarei a uns amigos e alunos e desagradarei a outros tantos amigos e alunos e farei novos desafetos. Mas não tem problema. Num tema desta envergadura, o que não é possível é permanecer em silêncio, em cima do muro, fingir que nada está acontecendo e deixar de emitir a minha opinião, especialmente quando tantas pessoas perguntam o que penso sobre esta delicada questão.

Portanto, vamos a ela, em apertada síntese.

Entendo que o debate deva envolver o alcance do princípio da presunção da inocência, pois quando se prende alguém em segunda instância, não se está dizendo, necessariamente, que seja culpado.

Também não é possível deixar de lado o princípio da efetividade da função jurisdicional, pois ela existe para atender a valores que interessam a toda a sociedade. Por exemplo: Ninguém deseja que um processo importante, ao final, seja declarado extinto, pela prescrição. Cabe ao Judiciário zelar para que esta prescrição não aconteça.

Portanto, filio-me à corrente que entende que o princípio da inocência deve ser examinado com diferentes cargas valorativas, dependendo da fase processual em que se encontre.

Assim, antes de prolatada a sentença condenatória, em que a prova foi examinada por apenas um único juiz, o princípio da presunção de inocência é absoluto, especialmente no diz respeito ao ônus da prova de incriminação, embora seja sempre possível a prisão cautelar (prisão preventiva).

Todavia, em havendo recurso, mantida a condenação, no juízo de segundo grau fica exaurido o exame da prova, que não mais poderá ser realizado pelos Tribunais Superiores, eis que os eventuais recursos para o STJ e STF, têm como âmbito de cognição apenas matéria de Direito. Nunca matéria de prova.

É por isso que muitos sustentam em doutrina, mas também em jurisprudência, a relativização do princípio da presunção de inocência, ou até mesmo a própria inversão do princípio da presunção da inocência no caso concreto, de modo que a partir desta fase passa o réu, no caso concreto, a ter que mostrar que é inocente, uma vez que toda matéria probatória já foi julgada em seu desfavor e muito pouco resta a ele que não sejam questões eventuais de Direito, que a defesa vai ter que praticamente "tirar da cartola". É isso que acontece no cotidiano forense. O resto é discurso quase sempre vazio de advogado de réu do colarinho branco, muito interessado naquela tal de prescrição, mesmo que por dever de ofício.

Por outro lado, apenas para que o leitor tenha ideia do que se passa no Direito Comparado:

Na Inglaterra, com tradição democrática muito maior do que a nossa, a regra é aguardar o julgamento dos recursos com o réu já cumprindo pena, salvo se a lei garantir a liberdade através da fiança;

Nos Estados Unidos, o princípio da presunção da inocência é entendido como corolário das 5ª, 6ª e 14ª emendas. Apesar disso, desde a primeira instância, em havendo sentença condenatória, o réu cumpre a pena preso;

Na Alemanha, apenas em poucos casos o réu deixa de ser preso, em primeira instância, quando ocorre uma sentença condenatória. O mesmo se dá no Canadá, na França, na Espanha, em Portugal e até no país dos nossos coirmãos, a Argentina.

Assim sendo, nós, brasileiros, achamos que temos os melhores juristas, os maiores especialistas e as mais perfeitas leis do mundo civilizado, porém, no mundo civilizado não se discute que um réu, após a segunda instância, possa responder ao processo em liberdade, por causa da literalidade do princípio da presunção da inocência.

De outro lado, nada vai mudar para os processos de negros, pardos, moradores de comunidades e miseráveis. Sabem por quê ? Porque esses continuarão a ser presos em flagrante delito e ponto final! E quando forem presos preventivamente, assim ficarão através dos tempos, porque sempre foi assim.

Portanto, a nosso juízo o princípio da presunção de inocência não impede a prisão em segunda instância porque não é absoluto, até porque ele precisa estar em equilíbrio com o princípio constitucional da efetividade da função jurisdicional penal, sob pena de voltarmos ao tristes tempos, que só agradavam aos criminosos de colarinho branco, em que os processos quase todos prescreviam nas instâncias superiores.

Dr. Alcides da Fonseca Neto é desembargador do Tribunal de Justiça do Estado do Rio, titular da 24ª Câmara Cível do TJ-RJ

Envie e-mail com suas dúvidas, opiniões e sugestões para a coluna. Participe! seusdireitos@ofluminense.com.br

Rio + Varejo visa estimular as vendas de final de ano

De 1º a 8 de novembro, Sebrae e Fecomércio orientarão microempreendedores

Com o intuito de estimular o desenvolvimento comercial e a economia fluminense, o Sebrae Rio e a Fecomércio RJ prepararam, em parceria, uma série de palestras que vão ajudar os micros e pequenos empreendedores a potencializar suas vendas neste final de ano.

Entre os dias 1º e 8 de novembro, a Semana Rio + Varejo traz consultores de peso, que vão apresentar o que há de mais inovador no mercado para aproveitar o Natal e as festas de Réveillon para ampliar a performance comercial.

Ao longo da Semana Rio + Varejo, os empresários fluminenses poderão aprender um pouco mais sobre as técnicas de comercialização. As 14 agências de atendimento do Sebrae Rio, em todo o estado, vão oferecer uma série de capacitações e oficinas gratuitas online e presenciais com foco em vendas, marketing, ambiente digital, tendências do varejo, jornada e experiência do consumidor.

Os micros e pequenos varejistas fluminenses que estiveram preparados para as vendas de fim do ano podem levar vantagem na hora do corpo a corpo com o cliente. Fazer a abordagem correta, aprender a reverter rejeições, fechar a venda e encantar os clientes são técnicas que devem ser conhecidas pelas equipes comerciais, mesmo que sejam vendedores temporários.

Divulgação

Agências do Sebrae em todo o Estado vão oferecer capacitações e oficinas

O boom das vendas no Dia das Crianças – que movimentou cerca de R$ 1,2 bilhão, segundo pesquisa do IFec RJ – animou o comércio varejista que aposta no aumento das vendas de Natal. A inflação em queda, a ampliação do crédito e o resgaste dos recursos do FGTS prometem aquecer o comércio no fim do ano. Outro levantamento do IFec RJ, realizado com empresários do estado do Rio de Janeiro, revelou que 41,5% dos estabelecimentos fluminenses pretendem realizar ou já realizaram encomendas com o intuito de ampliar seu estoque para o Natal. No que se refere ao faturamento, 21% dos empresários esperam arrecadar um valor maior de vendas em 2019, se comparado a 2018.

Programação – O lançamento da Semana Rio + Varejo acontece no dia 1º de novembro, das 9h às 13h, no Auditório da Fecomércio RJ (R. Marquês de Abrantes, 99), no Flamengo, com a apresentação de números inéditos do setor, apresentados pelo diretor do Instituto Fecomércio de Pesquisas e Análises - IFec RJ, além de palestras com Edmour Saiani, especialista em comércio varejista, que vai mostrar o pulo do gato para fechar vendas e fidelizar o cliente. O consultor em Google Ads para empresários, Gustavo Coelho, vai desvendar as técnicas inovadoras para criar uma campanha utilizando o método do Google Ads e alavancar os negócios anunciando no Google. Também ocorrerá um talk show mediado pelo presidente da Associação de Supermercados do Estado do Rio de Janeiro (Asserj), Fabio Queiroz.■

Codin cria comissão especial para valorizar os servidores

Iniciativa quer motivar e desenvolver projetos destinados a trabalhadores

A Companhia de Desenvolvimento Industrial do Estado do Rio de Janeiro (Codin) publicará nos próximos dias uma portaria criando a Comissão Especial de Valorização dos Servidores (CEVS). A iniciativa tem por objetivo motivar e desenvolver projetos destinados a atender às demandas dos servidores.

Composta por funcionários com bastante tempo de casa e por colaboradores recém-chegados à empresa, a comissão foi concebida a partir de um diagnostico organizacional elaborado sob a ótica de recursos humanos, onde todos os servidores foram entrevistados. Segundo o presidente da Codin, Fábio Galvão, a intenção é aproveitar esse "mix" de experiências em prol do trabalho na companhia.

Divulgação

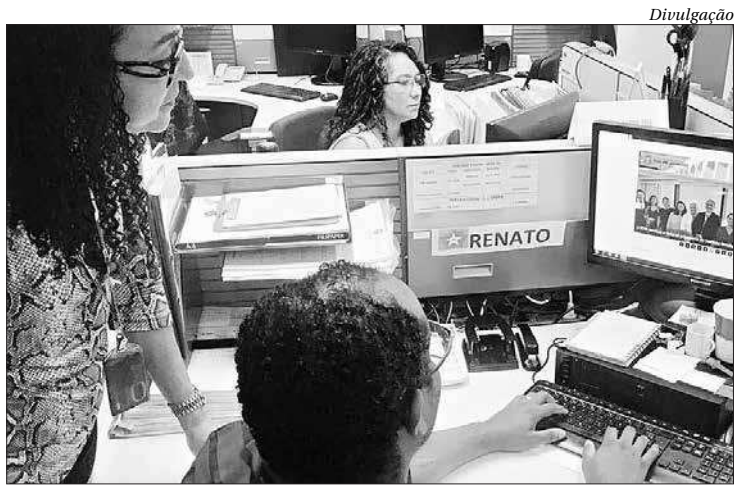

Objetivo é aumentar integração no acolhimento de novos colaboradores

"Queremos explorar a diversidade destes dois grupos usando os melhores perfis para cada tipo de projeto. Com isso, aumentamos a eficiência e aperfeiçoamos a nossa cadeia produtiva", afirmou Galvão.

Entre as propostas previstas a partir da efetivação da CEVS estão a criação de um projeto de integração para acolher novos colaboradores e a realização de um levantamento de necessidade de treinamentos para incrementar o programa Qualidade Codin, lançado há dois meses pela instituição. Outra atividade da CEVS será a construção de descrições de função relativas às novas estruturas organizacionais implementadas na empresa. A nova comissão especial fará reuniões mensais para dar andamento às ações identificadas.■

Morador reclama de corte de árvore em Itacoatiara

Segundo a prefeitura, havia risco de queda por mais de 70% do tronco estar oco

Um morador de Itacoatiara enviou sua reclamação sobre o corte de uma árvore na Rua das Rosas, altura do número 835, em Itacoatiara, Região Oceânica de Niterói.

Alguns vizinhos afirmam que a árvore oferece risco por conta de cupins em sua estrutura, mas, segundo o morador Paulo Bahino, a árvore não está infestada pelos insetos.

"Eles falam que a árvore está cheia de cupins, mas é mentira! ", disse.

Na manhã desta segunda-feira (28), um caminhão a serviço da Prefeitura de Niterói foi ao local realizar o corte da árvore.

Procurada, a Prefeitura de Niterói afirmou em nota que o corte da árvore era necessário. A retirada foi feita pela Secretaria Municipal de Conservação e Serviços Públicos (Seconser).

Foto enviada pelo leitor

Árvore foi retirada, mas, de acordo com a prefeitura, outra será plantada

"A árvore está sendo retirada por apresentar brocamento em mais de 70% de seu tronco, o que a deixa oca, podendo ocasionar a queda. Vale ressaltar que a retirada de árvores que apresentam risco iminente faz parte do Protocolo de Segurança realizado em toda a cidade. Uma nova árvore será plantada no local", diz a nota.■

Prevenção contra Aedes

O município de Cabo Frio manteve o índice de baixo risco de infestação do Aedes aegypti. O mosquito é responsável por doenças como dengue, zika, chikungunya e febre amarela. O resultado faz parte do Levantamento de Índice Rápido para o Aedes aegypti (LIRAa) realizado de 14 a 18 de setembro.

Segundo o levantamento, os índices de infestação predial inferiores a 1% estão em condições satisfatórias. Entre 1 a 3,9%, estão em situação de alerta. Se o índice de infestação estiver acima de 4%, há risco de surto de dengue. Em Cabo Frio, a média é 0,5.

Apesar do baixo risco, a população deve ficar atenta e realizar as ações de prevenção. Algumas das ações são verificar vasos e pratos, frascos com plantas, bebedouros de animais.■

Ônibus são alvo de assaltantes

Bandidos armados rendem passageiros em acesso à Ponte Rio-Niterói e na Rodovia Presidente Dutra

Vítor d'Avila
vitordavila.ofluminense.com.br

Um ônibus que seguia do Rio de Janeiro para Niterói foi assaltado na manhã desta segunda-feira (28), em um dos acessos à Ponte Rio-Niterói (BR-101). Cerca de 20 passageiros tiveram pertences e dinheiro roubados pelo bando, além de todo o caixa do coletivo.

De acordo com relatos à Polícia Civil, quatro criminosos, sendo um deles armado, embarcaram no coletivo da linha 1703 (Vila Isabel - Santa Rosa) da Viação Garcia, no ponto da UERJ, no Maracanã. Os bandidos anunciaram o assalto quando o ônibus estava acessando a Ponte, por volta de 6h30.

"Eles entraram e gritaram que era um assalto. Um rendeu o motorista e outros três vieram pegando os pertences. Pego todo dia esse ônibus há quatro anos e nunca tinha acontecido comigo", disse uma mulher de 57 anos que trabalha como segurança.

Ainda segundo relato dos passageiros às autoridades, a maioria é moradora do Rio de Janeiro e seguia para o trabalho em Niterói. Eles relataram que a ação foi rápida e em um dos momentos, um dos assaltantes pediu para que o motorista acelerasse.

"A gente fica surpreso com a situação. Ficamos sempre preocupados quando saímos de casa, tentamos ficar preparados mas não esperamos passar por isso", disse um rapaz de 22 anos, que trabalha como ajudante de obras e estava no coletivo.

Os passageiros afirmaram que, em determinado momento, o bando se abaixou para não ser flagrado por câmeras de segurança. De acordo com as vítimas, o motorista relatou que esta é a terceira vez em que foi assaltado fazendo o trajeto.

Os criminosos desembarcaram a poucos metros do local onde foi anunciado o assalto e fugiram a pé. O caso registrado pela 76ª DP (Centro de Niterói), que tentará identificar os assaltante através do relato das testemunhas.

Via Dutra - Já na Rodovia Presidente Dutra (BR-116), dois homens foram presos pela Polícia Rodoviária Federal (PRF) logo após assaltarem um ônibus. O caso aconteceu na noite de sábado (26), em Duque de Caxias, Baixada Fluminense.

Policiais rodoviários federais faziam blitz em frente ao posto da PRF da Pavuna, no km 166, da Dutra, quando receberam informações de que indivíduos armados teriam acabado de assaltar um ônibus. Os policiais imediatamente fizeram ronda no local onde os indivíduos teriam desembarcado.

Durante buscas, no interior do bairro Jardim América, as equipes da PRF avistaram dois homens com as mesmas características informadas pelas vítimas do assalto.

Ao serem abordados, um deles fugiu invadindo casas da região. Durante a fuga o homem, de 26 anos, abandonou uma mochila juntamente com uma arma de brinquedo. Ele foi encontrado em cima do telhado de uma casa e acabou preso. O outro, de 17 anos, se rendeu e também foi preso.

Os homens, a arma de brinquedo e pertences roubados foram encaminhados para delegacia de Polícia Civil de Vicente de Carvalho, a 27ª DP.■

Marcelo Feitosa

Passageiros que seguiam do Rio para Niterói e foram assaltados registraram ocorrência na 76ª DP

> *A PRF prendeu dois suspeitos de assaltar o coletivo na Dutra. Um deles é menor de idade*

Jorge Fernando, diretor e ator, morre aos 64 anos no Rio

Ele estava internado em um hospital de Copacabana e teve parada cardíaca

Morreu na noite de domingo (27), no Rio de Janeiro, o ator e diretor Jorge Fernando, de 64 anos. Ele estava internado no hospital Copa Star. Segundo o hospital, Jorge Fernando deu entrada na unidade no fim da tarde de domingo e morreu devido a uma parada cardíaca em decorrência de um aneurisma "dissecante de aorta completa".

O distúrbio se caracteriza pelo rompimento da camada interna da artéria aorta, permitindo que o sangue circule entre as outras camadas. A aorta é a maior artéria do corpo, responsável por distribuir o sangue oxigenado que sai do coração para as artérias menores.

Jorge Fernando começou no teatro como ator nos anos 1970. Na televisão, o seu primeiro trabalho foi em 1978 na série "Ciranda, Cirandinha", onde fazia o papel de Reinaldo.

Três anos mais tarde, já trabalhava como diretor em "Jogo da Vida", de Silvio de Abreu e Janete Clair. Na Rede Globo, dirigiu mais de 30 novelas, além de séries e casos especiais.

Entre seus principais trabalhos atrás das câmeras está a novela "Guerra dos Sexos", de Silvio de Abreu, que foi considerada um marco pela linguagem revolucionária para o horário das 19 horas. Seu último trabalho como diretor foi este ano, em "Verão 90".

Jorginho, como era chamado carinhosamente pelos amigos, ficou longe da televisão por dois anos, após sofrer um AVC. No teatro, ficou marcado pelas produções da atriz Claudia Raia.

O velório será nesta terça (29), no Cemitério da Penitência, no bairro do Caju, zona portuária do Rio. O corpo de Jorge Fernando será cremado às 13h.■

Jorge Fernando/Redes Sociais

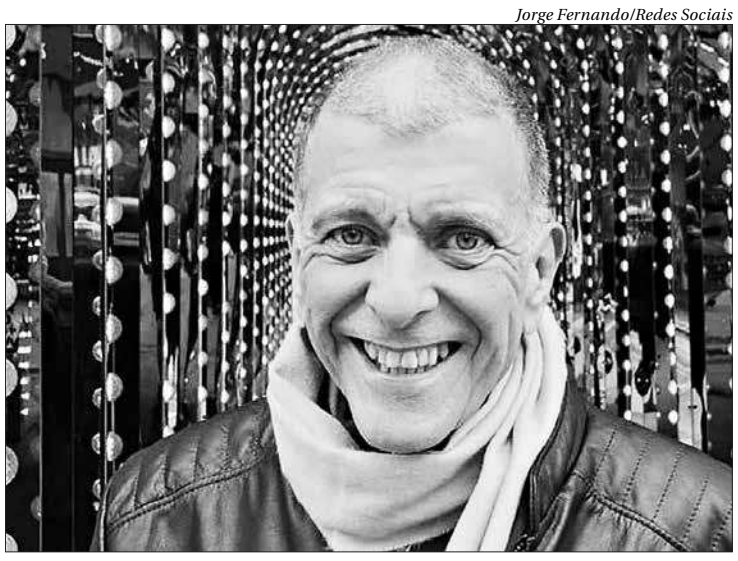

Jorge Fernando deu entrada no hospital no fim da tarde de domingo

São Gonçalo: mortos em operações da PM

Dois suspeitos de tráfico morreram no domingo (27) durante operações da PM em São Gonçalo na Trindade e no Engenho Pequeno. Outros três foram presos em flagrante nas ações. Houve apreensão de armas e drogas.

Por volta de 9h, agentes do Grupamento de Ações Táticas (GAT) do 7º BPM (Alcântara) realizavam incursão na Trindade quando criminosos receberam os militares a tiros. A ação terminou com um suspeito morto e outro preso em flagrante.

Com a dupla foram apreendidos uma pistola calibre 9 milímetros com carregador e quatro munições intactas; 296 trouxinhas de maconha; 240 pinos de cocaína e dois radiotransmissores. A ocorrência foi registrada na 74ª DP (Alcântara).

Também na manhã de domingo, houve troca de tiros no Engenho Pequeno, durante operação da PM. Um suspeito foi baleado e não resistiu. Com ele, havia uma pistola calibre 9 milímetros, radiotransmissor, suporte para pistola e 48 trouxinhas de maconha. A 73ª DP (Neves) registrou o caso.

Durante a tarde, por volta de 16h10, novo confronto entre militares e criminosos na Trindade. Dois suspeitos de tráfico de drogas foram presos, em posse de uma pistola calibre 9 milímetros. 350 pinos de cocaína e radiotransmissor. O caso foi registrado pela 74ª DP (Alcântara).■

Marcelo Feitosa

Material apreendido no Engenho Pequeno foi levado para a 73ª DP

Divulgação

Dupla é presa em Cabo Frio

Na tarde desta segunda-feira (28), policiais do 25º BPM (Cabo Frio) prenderam dois criminosos que agiam pela cidade. A dupla foi detida com arma, munições de diversos calibres, réplica de pistola, além de quase 2 mil pinos de cocaína, no bairro de Unamar.■

Acusado de tentar matar ex é preso

Agentes da Delegacia Especial de Atendimento à Mulher (Deam) de São João de Meriti realizaram, neste domingo (27), no bairro Jardim Meriti, em São João de Meriti, na Baixada Fluminense, o cumprimento de mandado de prisão preventiva de Vinicius da Conceição da Silva pelo crime de tentativa de feminicídio.

O crime ocorreu no dia 14 de março de 2017. Segundo a polícia, ele teria tentado matar sua ex-companheira com golpes de faca. No momento da captura, Vinicius tentou se passar pelo irmão, mas logo foi identificado e levado à delegacia para realização do procedimento.

O mandado foi expedido pelo Cartório da 1ª Vara Criminal de São João de Meriti e Vinicius já está à disposição da justiça.■

GOVERNO DO ESTADO RIO DE JANEIRO

FUNDAÇÃO SAÚDE DO ESTADO DO RIO DE JANEIRO

AVISO DE EDITAL

A Coordenação de Licitação da FUNDAÇÃO SAÚDE torna público para conhecimento dos interessados, que encontra-se disponível a Licitação para Registro de Preços abaixo mencionada:
PROCESSO Nº: **E-08/007/2038/2018**
MODALIDADE: **Pregão Eletrônico PE nº 61/2019**
OBJETO: **Aquisição de Medicamentos (Propiluracil, Protamina e outros)**
ENDEREÇO DO PORTAL: www.compras.rj.gov.br
DATA LIMITE DE ACOLHIMENTO: **13/11/2019, às 10h30**
DATA DA ABERTURA DAS PROPOSTAS: **13/11/2019, às 10h35**
Código da Licitação no Portal Sistema Eletrônico SIGA: **23968**
Edital e seus anexos encontram-se à disposição dos interessados no site www.compras.rj.gov.br, podendo, também, ser retirada uma via impressa na Coordenação de Licitação da Fundação Saúde, mediante a entrega de uma resma de papel formato A4, sita à Av. Padre Leonel Franca, nº 248, CEP: 22451-000, Gávea, Rio de Janeiro/RJ, de 2ª a 6ª-feira, das 9h às 17h.

GOVERNO DO ESTADO RIO DE JANEIRO

VICE-GOVERNADORIA DO ESTADO
FUNDAÇÃO DEPARTAMENTO DE ESTRADAS DE RODAGEM
ASSESSORIA DE LICITAÇÕES
AVISO

A Assessoria de Licitações torna público que fará realizar a licitação abaixo especificada:

PROCESSO Nº: E-16/002/006768 /2019
REF.: TOMADA DE PREÇOS ALC Nº 021/2019
TIPO: Menor Preço Global
OBJETO: "Contratação de Empresa para Execução de Serviços de Manutenção da Iluminação Pública na Malha Rodoviária da Região Centro Sul e Metropolitana, compreendidas pelas: 2ª, 4ª, 5ª, 7ª, 9ª, 11ª, 12ª, 14ª, 15ª, 16ª, 20ª ROCs (Residências de Obras e Conservação)".
ORÇAMENTO OFICIAL: R$ 3.231.637,05
PRAZO: 360 (trezentos e sessenta) dias corridos
DATA DA LICITAÇÃO: 14 de novembro de 2019, às 10h30

O Edital estará à disposição dos interessados para aquisição, no anexo do aviso do site http://www.der.rj.gov.br/licitação podendo, também, ser solicitado por meio do e-mail: licobras.der.rj@gmail.com, ou alternativamente, ser adquirido em meio digital, mediante a entrega de 3 (três) DVDs-R com capa de papel, na Av. Presidente Vargas, nº 1.100, 10º andar, Centro, Rio de Janeiro/RJ, no Expediente da Assessoria de Licitações, no horário das 10h às 16h.

enel

DESLIGAMENTO PROGRAMADO

A **ENEL** avisa aos seus clientes a interrupção temporária do fornecimento de energia ocasionada pela necessidade de execução de serviços de manutenção/obras nos seguintes horários e locais:
Dia: 01/11/2019

Horário	Endereço	Nº Deslig.
	MARICÁ	
09:00 às 13:00	Rodovia Amaral Peixoto - Inoã - Maricá	12092213
09:00 às 13:00	Ruas 1, 2, 3 - Jardim Inohãn - Inoã - Chácaras Inoã - Loteamento Praia de Itaipuaçu - Marques de Maricá - Loteamento Portal dos Cajueiro - Maricá	12092213
09:00 às 13:00	Ruas 74, 75, 76 - Boqueirão - Saco das Flores - Saco das Flores - Jardim Balneário - Maricá	12092283
09:00 às 13:00	Rua Tenente Joaquim Silveira - Boqueirão - Maricá	12092283
13:00 às 17:00	Ruas 4, 48, 59, 69, 70 - Jardim Interlagos - Inoã - Pr. Lagoas-Co - Gamboa - Maricá	12094625
	NITERÓI	
13:00 às 17:00	Ruas 10, 59, 64 - Cafubá - Piratininga - Niterói	12094913
13:00 às 17:00	Avenida Celso Aprigio de Macedo Soares Guimarães - Piratininga - Niterói	12094913
13:00 às 17:00	Rua Deputado José Luiz Erthal - Cafuba - Niterói	12094913
13:00 às 17:00	Rua Prefeito Fernando Mattos Fernandes - Cafubá - Niterói	12094913
13:00 às 17:00	Rua Vereador Luiz Botelho - Cafubá - Piratininga - Niteroi	12094913
	SÃO GONÇALO	
09:00 às 13:00	Avenida José Lopes Raposo - Arsenal - São Gonçalo	12095347
09:00 às 13:00	Rua Antonio Bernardo Ribeiro - Arsenal - São Gonçalo	12095347
09:00 às 13:00	Rua General Araújo Silva - Rio do Ouro - Arsenal - São Gonçalo	12095347
09:00 às 13:00	Rua General Euclides Araújo Silva - Maria Paula - São Gonçalo	12095347
09:00 às 13:00	Rua Projetada - Guaxindiba - São Gonçalo	12095347
09:00 às 13:00	Rua Romeu Casa Grande - Maria Paula - São Gonçalo	12095347
09:00 às 13:00	Travessas A, B - Arsenal - Maria Paula - São Gonçalo	12095347
09:00 às 13:00	Travessa Alzira Vieira - Maria Paula - Rio do Ouro - São Gonçalo	12095347
14:30 às 18:00	Rua Governador Roberto Silveira - Arsenal - São Gonçalo	12095387
14:30 às 18:00	Rua Olivia Lopes - Arsenal - São Gonçalo	12095387

Seja qual for sua energia, acredite nela. Enel.

Informe

informe@ofluminense.com.br

Pregão eletrônico é regra na esfera federal

Os órgãos da administração federal vão usar o pregão eletrônico (processo eletrônico de licitação) para adquirir bens e serviços comuns. Editado no fim de setembro pelo presidente Jair Bolsonaro, o decreto entrou em vigor na segunda-feira (28). A exigência vale para órgãos da administração pública federal direta, autarquias, fundações e fundos especiais. O decreto não abrange empresas públicas e sociedades de economia mista, que têm regimes próprios de licitação estabelecido pela Lei das Estatais. Estados, municípios e Distrito Federal também ficarão obrigados a licitar pelo pregão eletrônico caso usem recursos da União para as contratações.

Acordos com o Catar

O Brasil e o Catar assinaram na segunda (28) acordo para a isenção de visto de entrada nos países de turistas, pessoas em trânsito ou em viagens de negócios. A medida é recíproca. Esse é um dos seis acordos firmados durante a vista do presidente Jair Bolsonaro ao país. Os dois países também pretendem concluir um acordo para exploração de serviços aéreos entre seus territórios. Além disso, com base na experiência brasileira em sediar a Copa do Mundo de 2014, o Brasil vai cooperar com o Catar para a realização de grandes eventos esportivos. O país do Oriente Médio vai sediar a competição em 2022.

Valdenio Vieira/Presidência da República

O presidente Bolsonaro com o presidente da Qatar Airways, Akbar Al Baker

2ª instância: 7 de novembro

O presidente do Supremo Tribunal Federal (STF), ministro Dias Toffoli, confirmou que a Corte vai retomar o julgamento sobre a constitucionalidade da execução provisória de condenações criminais, conhecida como prisão após segunda instância, no dia 7 de novembro.

Placar de 4 a 3 a favor da medida

Na última quinta-feira (24), o julgamento foi suspenso com placar de 4 votos a 3 a favor da medida. Faltam ser declarados os votos dos ministros Gilmar Mendes, Celso de Mello, Toffoli e da ministra Cármen Lúcia. A análise da questão ocorre há quatro sessões.

Incentivo ao turismo

Parques temáticos e aquáticos ganharam "isenção permanente de imposto de importação de equipamentos". A informação é do Ministério do Turismo (Mtur), que tem expectativa de que a medida possa gerar mais empregos na área de lazer e atração turística.

Faturamento de R$ 3 bi ao ano

"O setor fatura mais de R$ 3 bilhões por ano no Brasil, recebe 30 milhões de visitantes, gera mais de 15 mil empregos diretos e 100 mil empregos indiretos. Com a novidade, a expectativa é de que os números cresçam ainda mais", diz o ministério.

Mujica de volta ao Senado

O ex-presidente do Uruguai José Mujica, mais conhecido como Pepe Mujica, foi eleito novamente senador no domingo. Ele havia renunciado ao cargo no Senado ano passado, quando justificou que "estava cansado da longa viagem" e se afastaria "antes de morrer de velho". Ao decidir voltar para a política, Mujica decidiu se candidatar pelo Movimiento de Participación Popular (MPP), que faz parte da coalizão de esquerda Frente Ampla. O partido vai disputar a presidência em segundo turno, tendo à frente o candidato Daniel Martinez.

CURTAS

Em comemoração à campanha Outubro Rosa, a Secretaria de Estado de Saúde promoveu na segunda (28) o evento Cabelaço, um mutirão de corte de cabelo para arrecadação com o objetivo de confeccionar perucas para mulheres em tratamento contra o câncer de mama. A ação aconteceu no terminal Alvorada, do BRT, e atendeu 100 pessoas. Na semana passada, a ação já havia passado pela Central do Brasil, em parceria com a SuperVia. No total, a primeira edição do Cabelaço arrecadou 31 metros de cabelos para doação. As tesouras do mutirão foram comandadas pela equipe do Walter's Coiffeur, que destinou as 109 mechas doadas à ONG Cabelegria, responsável pela transformação em perucas.

A crônica "Estranha no ninho", da aluna Iasmim Luíze Teófilo da Silva, do Colégio Estadual Engenheiro Passos, em Resende, é uma das 38 selecionadas em todo o País na Olimpíada de Língua Portuguesa. Ela e a professora Teresa Cristina Fonseca de Andrade seguem para a final, dia 9 de dezembro, em SP.

Enem: 1,2 milhão de inscritos não sabem local da prova

A menos de uma semana do exame, eles não acessaram Cartão de Confirmação

A menos de uma semana para o Exame Nacional do Ensino Médio (Enem), cerca de 1,2 milhão de participantes ainda não sabem onde farão a prova, de acordo com o Instituto Nacional de Estudos e Pesquisas Educacionais Anísio Teixeira (Inep). Esses estudantes ainda não acessaram o Cartão de Confirmação da Inscrição, que está disponível na Página do Participante e no aplicativo do Enem, que pode ser baixado nas plataformas Apple Store e Google Play.

Segundo balanço divulgado pelo Inep, 3,9 milhões de participantes, o equivalente a mais de 76% dos quase 5,1 milhões de inscritos no Enem 2019, acessaram o Cartão até a manhã desta segunda-feira (28). Além do local de prova, os estudantes podem conferir, no cartão, o número da sala onde farão o exame; a opção de língua estrangeira feita durante a inscrição; e o tipo de atendimento específico e especializado com recursos de acessibilidade, caso tenham sido solicitados e aprovados, entre outras informações. As provas serão aplicadas nos dias 3 e 10 de novembro em 1.727 municípios brasileiros.

Quem precisa comprovar presença no dia de prova do Enem deve imprimir a Declaração de Comparecimento personalizada, também disponível na Página do Participante. Para esses casos, de acordo com o Inep, é indispensável que a declaração seja impressa e entregue ao aplicador no dia do exame.

O instituto esclarece que não fornece comprovante de participação após o dia da prova. Para o primeiro dia do Enem, a declaração já está disponível. No dia 4 de novembro, dia seguinte ao primeiro domingo de aplicação do exame, o Inep disponibilizará a Declaração de Comparecimento do segundo domingo de provas, em 10 de novembro.

Arquivo EBC

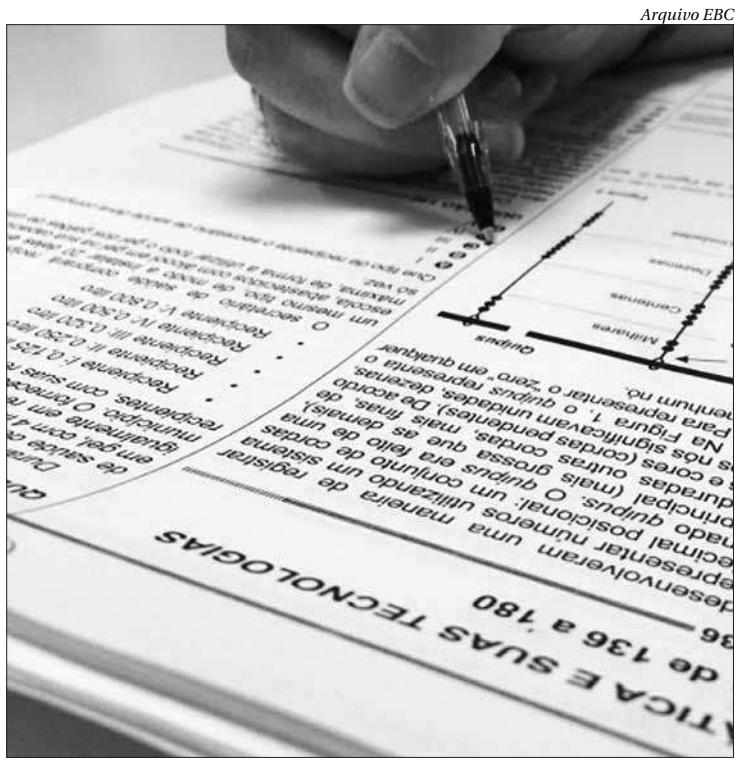

Provas serão aplicadas nos dias 3 e 10 de novembro em 1.727 municípios

Recomendações – O Inep recomenda que os participantes imprimam o cartão de confirmação e, aqueles que precisam, imprimam a declaração de comparecimento e levem os dois para a aplicação do exame.

Uma vez sabendo o local de aplicação, a dica é que os participantes façam o trajeto de casa até o lugar, para avaliar a duração do trajeto no dia da prova. Isso para que os estudantes conheçam o percurso e saibam o tempo que vão gastar de casa até o local da prova.

No dia do Enem, a dica é chegar no local com antecedência. Os portões abrirão às 12h, pelo horário oficial de Brasília, e serão fechados às 13h.

Devido a diferenças de fuso horário no país, o Ministério da Educação (MEC) divulgou a hora local de aplicação do Enem em diferentes regiões.

Quem já concluiu o ensino médio ou vai concluir este ano pode usar as notas do Enem para se inscrever no Sistema de Seleção Unificada (Sisu), que oferece vagas em instituições públicas de ensino superior.

Os estudantes podem ainda concorrer a bolsas de estudo pelo Programa Universidade para Todos (ProUni) e a financiamentos pelo Fundo de Financiamento Estudantil (Fies).■

Novas manchas surgem no litoral do Rio Grande do Norte

Pontos mais críticos foram as praias de Búzios e Tabatinga, diz Idema

Novas manchas de óleo foram encontradas em praias do litoral sul do Rio Grande do Norte. De acordo com o Instituto de Desenvolvimento Sustentável e Meio Ambiente do Rio Grande do Norte (Idema), os pontos mais críticos foram as praias de Búzios e Tabatinga.

Também foram detectados vestígios de óleo nas Praias do Amor e do Giz, ambas em Tibau do Sul; em Camurupim, no município de Nísia Floresta; e em Pirangi do Norte, em Parnamirim. Ainda segundo o Idema, a Organização não Governamental (ONG) Oceânica afirma ter identificado, durante mergulhos na área dos Parrachos, em Pirangi do Norte, "pequenas manchas flutuantes" de óleo.

Nota divulgada no final da tarde deste domingo (27) pelo Grupo de Avaliação e Acompanhamento (GAA) do governo federal informou não terem sido encontrados "indícios de novas manchas de óleo chegando à costa". O GAA pede que a população ligue para o número 185, caso encontre óleo em alguma praia.

Formado por Marinha, Agência Nacional de Petróleo (ANP) e Instituto Brasileiro do Meio Ambiente e dos Recursos Naturais Renováveis (Ibama), o GAA conta com a ajuda de oito navios e 6 aeronaves atuando nos distritos navais de Salvador (BA) e Recife (PE). As ações de monitoramento e limpeza das praias nordestinas conta com a colaboração de 28 equipes do Serviço de Tráfego Aquaviário.

De acordo com o Departamento de Imprensa da Marinha, há aproximadamente 1.940 pessoas envolvidas nas ações de hoje. Destas, 1.159 são da Marinha, 287 do Exército, 56 do Ibama, 91 do ICMBio e 347 da Petrobras.

Desde o dia 26, o comitê que dá suporte ao monitoramento das manchas de óleo que têm afetado as praias brasileiras está funcionando em Brasília, em vez de no Rio de Janeiro. Segundo a Marinha, a mudança tem, por objetivo, ampliar a capacidade de combate e coordenação.

Em entrevista concedida no sábado (26), o almirante de esquadra Leonarndo Puntel disse que o governo federal notificou 11 países cobrando esclarecimentos sobre 30 navios mapeados dentro da investigação sobre a origem do vazamento de óleo. A investigação trabalha com a tese de que o responsável teria sido um navio-tanque.

A apuração inicial avaliou 1.500 embarcações e afunilou a análise para 30 veículos marinhos de 11 países. Os 30 navios estão entre os que passaram pela costa do Nordeste no período, identificados por fazerem comunicações por sistemas marítimos. Os investigadores calculam que o vazamento teria ocorrido no mês de agosto, com o óleo chegando às praias no fim daquele mês.

Não está descartada a possibilidade de que o episódio tenha sido causado por embarcações não oficiais, denominadas dark ships. Neste caso, contudo, a apuração será mais complexa e terá de envolver outras fontes de informação, como análise de imagens de satélite.■

Dólar fecha abaixo de R$ 4 em dia de otimismo

Em mais um dia de otimismo no mercado financeiro, a moeda norte-americana fechou abaixo de R$ 4 pela primeira vez em mais de dois meses e a bolsa voltou a bater recorde. O dólar comercial encerrou esta segunda-feira (28) vendido a R$ 3,992, com recuo de R$ 0,017 (-0,44%). A última vez em que a divisa tinha fechado nesse nível foi em 15 de agosto (R$ 3,99).

O dólar operou em baixa durante toda a sessão. Na mínima do dia, por volta das 12h, a cotação chegou a R$ 3,975. A moeda acumula queda de 3,94% em outubro.

No mercado de ações, o dia também foi marcado pelo otimismo. O índice Ibovespa, da B3 (antiga Bolsa de Valores de São Paulo), fechou o dia aos 108.187 pontos, com alta de 0,77%. O indicador voltou a atingir o nível mais alto da história, superando o recorde anterior (107.543), registrado na última quarta-feira (23).■

Taxa adicional de embarque internacional será eliminada

Medida visa incentivar o setor de aviação civil, justifica ministro

O ministro da Infraestrutura, Tarcísio de Freitas, disse nesta segunda (28) que o governo vai deixar de cobrar a taxa adicional na tarifa de embarque internacional. Segundo o ministro, a medida faz parte de uma série de ações que o governo vai tomar para diminuir regulamentações no setor, visando incentivar o setor de aviação civil e a entrada de novas empresas aéreas no país.

"Vou antecipar uma das medidas: é a eliminação da taxa adicional de US$ 18 para voos internacionais", disse o ministro após participar do Fórum de Líderes da Associação Latino-Americana de Transporte Aéreo (Alta).

Criada em 1999, é taxa é paga pelos passageiros que viajam para fora do país e feita junto com a tarifa de embarque e é uma das fontes de receita do Fundo Nacional de Aviação Civil (FNAC), que financia melhorias na infraestrutura aeroportuária.

O fim da cobrança da taxa extra de embarque deve ser incluído em uma medida provisória que agrega ações para o fomento do turismo no país.

De acordo com o ministro, a intenção do governo é aumentar a quantidade de passageiros e também de cidades com voos no país. Atualmente 140 milhões de passageiros são transportados por ano no país, em voos para 140 localidades."Nossa ideia é chegar a 200 milhões de passageiros em 200 localidades em 2025, com os investimentos que estão sendo gestados até agora", disse Freitas.

O ministro disse acreditar que com o fim da taxa adicional, as empresas de baixo custo, que já atuam em voos internacionais no país, vão passar a ter interesse no mercado doméstico

"Temos várias empresas que estão em tratativas com conosco. Essas empresas começam a operar as rotas internacionais e na sequência elas devem ingressar no mercado nacional fazendo voos domésticos", disse.■

MP das armas

O plenário da Câmara dos Deputados vai tentar votar esta semana o projeto de lei (PL 3.723/2019) que amplia a posse e o porte de armas de fogo no país. O projeto do Executivo permite a concessão de porte de armas de fogo para novas categorias, além das previstas no Estatuto do Desarmamento.

Atualmente, o porte só é permitido para as categorias descritas no Estatuto do Desarmamento, como militares das Forças Armadas, policiais e guardas prisionais. O porte é a autorização para andar armado fora de sua casa ou local de trabalho. A posse é autorização para manter arma em casa ou trabalho.■

Pedro Bonelli

pedro.bonelli@ofluminense.com.br

Galeria da Praia

Em sua 17ª edição, a mostra Casa Design ganha, pela primeira vez, um espaço dedicado exclusivamente à arte no evento. É a Galeria da Praia, que tem projeto da designer de interiores Selma Antunes. A curadoria do espaço fica por conta do artista plástico Rudi Sgarbi.

Múltiplos artistas

Vão expor no espaço, a cada semana, dois artistas convidados para mostrar seus trabalhos. Essa semana, é a vez Claudia Perpetuo e Roberta DaCosta, de 5 a 10 de novembro Julio Cetz e Paula, de 12 a 17 Renato Moreth e Victor Ribeiro, de 19 a 24 Augusto César e Josephine, de 26 a 1º de dezembro Rodrigo Rodrigues e de 3 a 8 encerram o projeto Tamy Ribeiro e João Santos.

Samba de baluarte

O ilustre mangueirense Nelson Sargento leva seu samba, essa quinta-feira, para a Sala Nelson Pereira dos Santos, em São Domingos. O show, em comemoração aos seus 95 anos, tem direção musical de Paulão 7 Cordas, e tem no repertório clássicos do sambista como "Falso amor sincero", "Agoniza mas não morre" e "Primavera".

Campo iluminado

Após consulta pública, diversas solicitações dos moradores estão sendo atendidas no Campo de São Bento. Já foram instaladas nova iluminação de LED, show de água e luz no chafariz, novas regras na realização de eventos. Entre outras medidas.

Mais Campo de S. Bento

Entre as novas providências que estão em andamento, novos banheiros, quiosques de flores e alimentação padronizados, mudança do piso do parque infantil, instalação de bebedouros, novos bicicletários, nova horta urbana e paisagismo e um parcão.

Fotos de Sandro Carvalho

Mais um pouco do casamento de Laura Marvão e Pedro Pitella, no Vale das Videiras, na foto 1, a noiva entre suas madrinhas: Stephanie Leite, Aline Lampert, Luiza Lubianca; Nathalia Fernandes, Renata Marvão, Eduarda Cunha, Sharon Figueiredo, Sofia Ennes, Júlia Padilha, Carol Garcia, Camilla Brunetta, Maria Luiza Carpizo, Thaís Pimenta, Carolina Cunha, Júlia Bougleux, Izabela Gontijo e Letícia Hanszmann. Na foto 2, os noivos entre os padrinhos: Renan Nazario, Caue Freire, André Salles, Guilherme Anchieta, Pedro Carvalho, Levi Kaufman, Pedro Henrique Saraceni, Pedro Bonelli, Romulo Gaspar, Matheus Braga, João Paulo Tiziani, Thiago Hippolito, Carlos Pittella, Rodrigo Marvão, Ricardo Ruliere e Gabriel Araujo.

Gran Giro

- Na quarta, faz aniversário um dos grandes nomes do humor brasileiro, o ator niteroiense Paulo Gustavo. Parabéns!
- O projeto "Terapia pra Tds" busca psicólogos em todo o Brasil, para ampliar o atendimento do projeto social. Informações www.terapiapratds.com.br

Carnaval 2020

Abrem hoje as vendas de um dos camarotes mais disputados da Sapucaí, o Camarote Allegria, no setor 11. São seis dias de folia, e os ingressos estarão disponíveis a partir das 20h. Entre as atrações do espaço tem Make U Sweat, Sam Feldt, DDP, Bell Marques e Dennis DJ.

Caravana em Angra

Esse fim de semana, a movimentação de lanchas em Angra dos Reis terá como destino o Portobello Resort, onde acontecerá o Caravana Weekend. O evento vai levar para o resort três grandes festas para o complexo, que vai receber cerca de mil pessoas por festa.

Festa para todos

Confira o cardápio de festas que estão no projeto: na sexta à noite Lual do Natiruts, com show da banda que dá nome à festa; o Tardezinha, no sábado à tarde, evento comandado pelo músico Thiaguinho, que acontecerá na beira da piscina, e, para fechar, o open bar da festa Esbórnia. Com certeza vai ser inesquecível!

Inovação em turismo

Nesta terça (29), o Núcleo de Pesquisa em Turismo da Unigranrio promove o "Encontro de inovação em turismo: integração entre academia, mercado, setor público e sociedade civil", das 9h às 17h, no Museu Histórico Nacional, na Praça Marechal Âncora, Centro.

Samba pela conscientização

Adama encerra eventos do Outubro Rosa com show do sambista niteroiense Inácio Rios

Ulisses Dávila
ulisses.davilal@ofluminense.com.br

Ao som do samba e sem perder o ritmo, a Adama (Associação dos Amigos da Mama) encerra as comemorações do Outubro Rosa, na quarta-feira, 30 de outubro, às 19 horas, no Teatro Municipal de Niterói, com o show do cantor e compositor niteroiense Inácio Rios.

Pertencente à nova geração do samba, Inácio Rios, 34 anos, se define como um sambista moderno que não perdeu a tradição e as raízes do samba. É Filho do compositor Zé Katimba, autor de sucessos como "Martim Cererê", "Do Jeito Que O Rei Mandou", "Tá Delícia, Tá Gostoso" e um dos fundadores da Imperatriz Leopoldinense. Inácio acompanhava o pai desde pequeno e, com ele, aos oito anos, fez sua estreia em um CD da Sony Music que reunia os melhores sambas de enredo da escola.

Quatro anos depois, Inácio foi convidado por Martinho da Vila a interpretar duas faixas no CD "Butiquim do Martinho" em que o destaque foi a parceria com o pai na música "Se Deus Quiser". Ainda em 1997, com doze anos, recebeu o prêmio "Revelação da MPB", pela Ordem dos Músicos do Brasil (OMB), como cantor e compositor.

A Adama é uma ONG dentre muitas que existem no Brasil voltadas para a causa "Câncer de Mama". Tendo sido fundada em 13 de agosto de 1996, foi considerada de Utilidade Pública Municipal desde 2000, participante do Consenso de Mama 2004 do Inca.

Divulgação

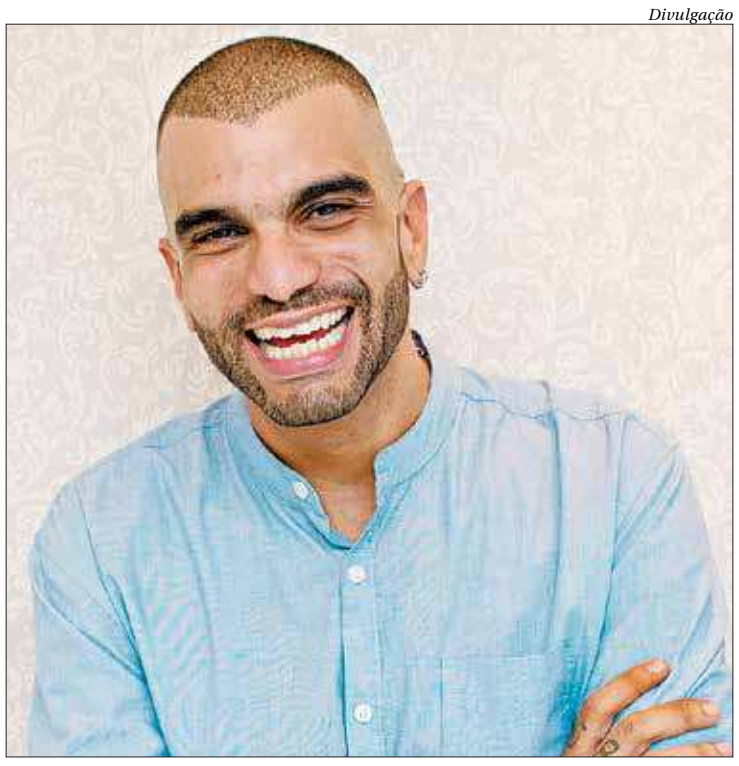

Cantor e compositor é a atração desta quarta no Teatro Municipal de Niterói

Formada por um voluntariado "totalmente voluntário", a equipe é composta, atualmente, por uma mastologista, quatro psicólogas, duas fisioterapeutas, uma advogada, uma professora de teatro, quatro administrativos, além de ex-pacientes, simpatizantes da causa e observadores.

O objetivo maior do grupo é acolher, apoiar e tentar contribuir para a recuperação da força e da alegria de pessoas após um diagnóstico de Câncer de Mama, quebrando a imagem negativa da doença, criando um local de boa acolhida e cuidado a pessoas com a doença.■

O **Teatro Municipal de Niterói** fica na Rua XV de Novembro, 35, Niterói. Quarta (30), às 19h. Preço: R$40 (inteira). Classificação livre. Telefone: 2620-1624.

Salão de literatura infantojuvenil

Aproveitando que nesta terça (29) é o dia nacional do livro, vale lembrar que vai até quinta (31) a 21ª edição do Salão FNLIJ do Livro para Crianças e Jovens, na Biblioteca Parque Estadual, no Centro do Rio.

Encontros com autores, leituras de livros premiados e lançamentos fazem parte da programação desse encontro. Ao todo 29 editoras estarão presentes, expondo e vendendo livros em seus estandes.

Seguindo a tradição, todas as crianças e jovens que estiverem presentes no Salão FNLIJ ganharão um livro de literatura.■

A **Biblioteca Parque Estadual** fica na Avenida Presidente Vargas, 1261 - Centro do Rio. Até 31 de outubro, das 8h30 às 17h. Entrada gratuita. Telefone: 2216-8500.

Arte Narrativa de Mac Adams chega ao Rio

A exposição "Mens Rea: a cartografia do mistério", do americano Mac Adams, chega nesta terça-feira (29) à Caixa Cultural do Rio de Janeiro, no Centro do Rio, às 19h.

A mostra traz ao público esculturas, fotografias e instalações do artista, que é um dos fundadores da Arte Narrativa. Construindo um diálogo entre suas imagens e fotografias, vindas do Museu Nicéphore Niépce, na França, ele reflete sobre a memória e o esquecimento.

Mac Adams ainda dará uma palestra sobre seu processo criativo no dia da abertura, terça-feira (29), às 19h30.■

Divulgação

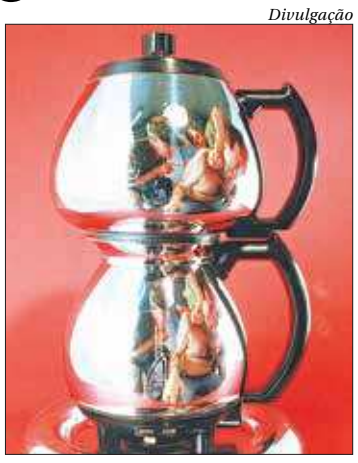

A **Caixa Cultural Rio de Janeiro** fica na Av. Alm. Barroso, 25, Centro, Rio de Janeiro. Até 22 de dezembro, de terça a domingo, das 10h às 21h. Entrada gratuita. Classificação: 12 anos. Telefone: 3980-3815.

João Gilberto ganha homenagem no Cine Jazz

Edição vai exibir documentário recente sobre o pai da bossa nova

Acontece nesta terça-feira (29) mais uma edição do projeto Cine Jazz, no Solar do Jambeiro, no Ingá, às 19h.

Desta vez, o cineclube, que une música e cinema, irá homenagear o criador da bossa nova, João Gilberto, exibindo um documentário lançado no ano passado, quando o gênero completou 60 anos. O cantor e compositor é considerado o pai da bossa nova por ter lançado o álbum "Chega de Saudade", em 1958, e revolucionado a música brasileira.

A noite também contará com o violonista Gabriel Improta, como convidado especial, para uma apresentação após a exibição do filme. Gabriel demonstrou aptidão para o violão desde cedo, percebida pelo pai pianista e pelo avô musicólogo. Hoje, consolidou-se como um dos principais violonistas da música brasileira.■

O **Solar do Jambeiro** fica na Rua Presidente Pedreira, 195, Ingá, em Niterói. Terça (29), às 19h. Entrada gratuita. Telefone: 2109-2222.

Divulgação

Encontro musical

Nesta quarta-feira (30), acontece mais uma edição do Sarau do Cahon, no Trevo de Piratininga, às 19h.

Unindo instrumentistas, cantores, compositores, intérpretes, e também produtores, fotógrafos, sonoplastas e outros profissionais ligados à música, o sarau criado por Daniel Cahon é voltado para a cena musical independente, promovendo encontros de trabalhadores da música entre si e com o público. Entrada gratuita.■

PRÓXIMOS JOGOS

Grêmio Dom 27/10 - Arena do Grêmio
Cruzeiro Qua 31/10 - Nilton Santos
Santos Dom 03/10 - Urbano Caldeira

CSA Dom 27/10 - Maracanã
Goiás Qui 31/10 - Serra Dourada
Corinthians Dom 03/11 - Maracanã

Ceará Qua 30/10 - Arena Castelão
Vasco Sáb 02/11 - Maracanã
São Paulo Qui 07/11 - Morumbi

Grêmio Qua 30/10 - São Januário
Fluminense Sáb 02/11 - Maracanã
Palmeiras Qua 06/11 - São Januário

Jorge Jesus é denunciado à Conmebol e pode perder final da Libertadores

Atraso de dois minutos no retorno ao gramado no intervalo do jogo contra Grêmio é o motivo do inquérito

Jorge Jesus pode ser punido por atraso e desfalcar o Flamengo na grande decisão da Copa Libertadores, marcada para o dia 23 de novembro, no Chile, contra o River Plate. O técnico português foi denunciado pela Conmebol e terá de responder pelo atraso de dois minutos na volta do intervalo dos seus jogadores contra o Grêmio, na semifinal.

A informação foi publicada inicialmente pelo jornal O Globo. Segundo o regulamento da competição, o treinador é o responsável e deve responder pela demora, portanto Jorge Jesus pode ser punido com uma partida de suspensão e, portanto, perder a final. Vale lembrar que, no ano passado, Marcelo Gallardo, do River, foi punido pelo mesmo motivo, mas acabou desrespeitando a advertência e foi ao vestiário de sua equipe, na semifinal contra o Grêmio.

Comemoração de Gabigol com sua placa também pode render punição ao Clube de Regatas do Flamengo

Por outro lado, a famosa plaquinha de Gabriel Barbosa com "Hoje tem gol do Gabigol" também pode render punição. O ato aconteceu na mesma partida, no entanto, diferentemente da anterior, quem leva a advertência é o clube, ou seja, o Flamengo, e não o jogador.

O Rubro-Negro foi denunciado pela Unidade Disciplinar da Conmebol, sob o Artigo 67 do regulamento, que diz ser proibido "exibição de mensagens políticas, religiosas, comerciais, pessoais ou slogans em qualquer idioma ou forma por jogador ou oficial no uniforme, camiseta sob o uniforme, equipamento e inclusive no corpo" durante o jogo ou em qualquer atividade relativa a ele.

A multa prevista é de, no mínimo, 5 mil dólares (R$ 20 mil) e o Flamengo tem até sexta-feira para enviar sua defesa à entidade sobre os dois casos.

Dia do Flamenguista – Nesta segunda-feira (28), também foi celebrado o Dia do Flamenguista, por ser a data católica de São Judas Tadeu, que é o santo padroeiro do clube.

Para os cristão, São Judas Tadeu é conhecido como o santo das causas impossíveis. Tradicionalmente, os flamenguistas adeptos a religião aproveitam o dia 28 de outubro para fazer seus pedidos e agradecimentos.

Em missa comemorativa, na Paróquia de São Judas Tadeu, no Cosme Velho, estiveram presentes membros da diretoria do Clube de Regatas do Flamengo e torcedores, trajados com o manto sagrado.■

Alexandre Vidal/Flamengo

Jorge Jesus foi denunciado para a Conmebol e terá de responder por atraso na semifinal contra o Grêmio

Marcelo Cortes/Flamengo

Rubro-negros compareceram à missa de São Judas Tadeu, no Cosme Velho, no Rio

Vasco mira sequência no Rio para alcançar o G6

Apesar de revés, Gigante da Colina aposta no fator São Januário nos próximos jogos

O Vasco esteve perto de vencer o Ceará e seguir com o sonho de se aproximar da zona de classificação para a Libertadores. O empate no Castelão fez a distância para o G6 aumentar para sete pontos. No entanto, os cruz-maltinos terão a chance de buscar uma nova sequência positiva, pois vão atuar nas próximas três rodadas no Rio de Janeiro.

O primeiro compromisso dos vascaínos será nesta quarta-feira, contra o Grêmio, em São Januário. O atacante Rossi afirmou que o pensamento é de conquistar os três pontos diante da torcida: "Agora, dentro de casa, com o apoio do nosso torcedor, vamos em busca dos três pontos contra o Grêmio".

O volante Guarín, que iniciou pela primeira vez uma partida como titular no Vasco, pregou foco no trabalho para seguir com o bom momento no Campeonato Brasileiro: "O importante é estar forte na cabeça e continuar porque o Vasco precisa de todos nós. O trabalho é aquilo que o dia de amanhã vai pagar. Então, continuamos".

Além do duelo contra o Grêmio, o Vasco vai disputar o clássico contra o Fluminense, no sábado, no Maracanã. Já na outra quarta-feira, o adversário será o Palmeiras, novamente em São Januário. Com 38 pontos, os cruzmaltinos terminaram a rodada na 11ª posição.■

Fluminense quer distância do Z4

O Fluminense perdeu a chance de se afastar da zona de rebaixamento do Campeonato Brasileiro ao empatar com a Chapecoense, no Maracanã. Com o resultado, os tricolores seguem um ponto à frente do Cruzeiro, primeiro na degola.

O Fluminense terá confronto direto nesta quarta-feira, quando enfrenta o Ceará, no Castelão. O meia Nenê ressaltou a importância de um bom resultado depois do tropeço em casa.

"Tínhamos que ter ganho e agora temos que recuperar esses pontos fora de casa, contra o Ceará. Ainda mais por ser um rival que está com mesmo número de pontos que a gente. Estamos perto da zona de rebaixamento de novo. O alerta voltou ao máximo. Não podemos mais perder pontos, principalmente contra rivais diretos", disse.

O zagueiro Digão pregou foco em cada partida até o fim da temporada: "Só dependemos da gente. Toda partida vai ser decisiva para a gente até o fim do ano. A cada quarta e domingo teremos guerras. Temos que estar totalmente concentrados, focados".

"Quarta-feira temos mais uma final. [...] É um jogo grande", destacou o técnico Marcão

O técnico Marcão falou em continuidade do trabalho para que os tricolores possam voltar a vencer dentro do Brasileiro.

"Vamos continuar batalhando e trabalhando. Quarta-feira temos mais uma final. Vamos forte, com cabeça boa, mental lá em cima porque é um jogo grande", destacou.

O Fluminense tem 30 pontos, na 16ª posição, com a mesma pontuação do Ceará, somente atrás nos critérios de desempate. Se não vencer no meio de semana, os tricolores podem terminar a rodada na zona de rebaixamento, dependendo do resultado do jogo com o Cruzeiro, que enfrenta o Botafogo na quinta-feira.■

Mailson Santana/Fluminense FC

O tricolor Yony González deixa o zagueiro Rafael Pereira para trás

Após apatia no Sul, Botafogo foca no Cruzeiro

Vitor Silva/Botafogo

O técnico Alberto Valentim quer mais capricho nas penúltimas e últimas bolas

O Botafogo foi derrotado para o Grêmio, no fim de semana, em Porto Alegre. O resultado manteve os alvinegros próximos da zona de rebaixamento do Campeonato Brasileiro. No entanto, o que mais incomodou foi a apatia da equipe em campo.

O atacante Diego Souza admitiu a atuação ruim dos alvinegros, principalmente no segundo tempo.

"Não imprimimos nosso jogo, principalmente na segunda etapa, quando o jogo pedia uma atenção especial", disse.

O técnico Alberto Valentim destacou que o Botafogo não conseguiu apresentar contra os gaúchos o que foi trabalhado durante a semana.

"Um dos tópicos que trabalhei foi caprichar na penúltima e última bolas. Não conseguimos. Temos que continuar trabalhando e transformar em gols", declarou.

O Botafogo terá pouco tempo para lamentar a derrota, pois na quinta-feira terá o confronto direto contra o Cruzeiro, no Nilton Santos. Com 33 pontos, os alvinegros seguem na 13ª posição, mas viu a diferença para a degola diminuir para quatro.■