O FLUMINENSE

141 anos O FLUMINENSE Informação aqui faz história

DESDE 1878
Niterói, domingo, 1º, e segunda-feira, 2 de dezembro de 2019

@ofluminense @O_Fluminense @ofluonline 21 99616-2307

ANO 142 | Nº 41.908 | R$ 2,70
www.ofluminense.com.br

Divulgação

Em plena safra do sal, salinas geram empregos, movimentam economia e resistem à crise

Salinas resistem na Costa do Sol

CIDADES\PÁG. 6

Bruno Margiotta/ Prefeitura de Petrópolis

O Palácio de Cristal, em Petrópolis, é uma das atrações encontradas nos municípios do Estado do Rio para comemorar o Natal

Municípios apresentam shows de luz neste Natal

CIDADES\PÁG. 7

DESENVOLVIMENTO ECONÔMICO

Estado do Rio cria mais de 8 mil empregos e aposta na inovação

Pesquisa da Firjan mostra que indústrias estão buscando alternativas para garantir a competitividade

CIDADES\PÁG. 3

Anuncie
Central de Vendas
(21) 2621-9955
comercial@ofluminense.com.br

Números da violência no Grande Rio

O último levantamento realizado pelo Instituto de Segurança Pública do Estado do Rio de Janeiro confirma a redução nos índices de violência em municípios do Grande Rio.

CIDADES\PÁG. 4

Niterói lança novo edital para audiovisual

CIDADES\PÁG. 5

Ministro da Saúde cumpre agenda no Rio

PANORAMA RJ\PÁG. 2

VOCÊ FAZ A NOTÍCIA
(21) 99616-2307
faleconosco@ofluminense.com.br

ESPORTES

Alexandre Vidal / Flamengo

Os jogadores do Clube de Regatas do Flamengo vão atrás de recordes no Campeonato Brasileiro. O Rubro-Negro enfrenta o Palmeiras neste domingo, às 16h, em São Paulo

Fla joga por recordes contra o Palmeiras

Campeão do Brasileirão 2019, o Rubro-Negro quer melhorar seus números no campeonato

PÁG. 12

Fluminense só pensa em vitória contra o Avaí

Vasco quer voltar a vencer no duelo com o Cruzeiro

Temporada da Fórmula 1 chega ao fim neste domingo

PÁG. 12

Panorama RJ

POR LUCAS SCHUENCK

panorama@ofluminense.com.br

lucas.schuenck@ofluminense.com.br

Ministro da Saúde em Niterói

O ministro da Saúde, Luiz Henrique Mandetta, participa, nesta segunda-feira (2), em Niterói, na Região Metropolitana do Rio, de uma ação de combate ao mosquito Aedes aegypti, transmissor de dengue, zika e chikungunya, com o método Wolbachia. Os mosquitos infectados com a bactéria serão soltos na Clínica Comunitária da Família, na Cidade Sorriso.

Visita ao laboratório da Fiocruz

Ainda no Rio, o ministro visita o laboratório World Mosquito Program (WMP), da Fiocruz, onde são desenvolvidas todas as fases de produção dos insetos, desde a produção de ovos até a preparação para liberação nos locais em que o projeto acontece.

Jovens terão vagas reservadas

Na última semana, a Assembleia Legislativa do Estado do Rio de Janeiro (Alerj) aprovou, em primeira discussão, um projeto de lei que obriga concessionárias e permissionárias de serviços públicos, bem como empresas prestadores de serviços ao Estado, a reservarem 10% de vagas para o primeiro emprego de jovens que buscam oportunidade no mercado de trabalho.

Em busca de verba

O prefeito de Itaboraí, Sadinoel, foi à Alerj na última semana e saiu com boas novas. Após visita ao gabinete da deputada Rosane Feliz (PSD), ele confirmou que R$ 300 mil serão destinados para abrigos de idosos e crianças na cidade, valor solitado pela parlamentar ao governador Wilson Witzel como emenda na LOA 2020.

Niterói lança Polo Marítimo

A Prefeitura de Niterói lança, na próxima quarta-feira (4), por meio da Secretaria Municipal de Fazenda (Sefaz), o projeto de revitalização e retomada de atividades em prol do Polo Marítimo de Niterói. A iniciativa acontece no evento "Polomar Niterói - Ativação Econômica da Frente Marítima", que será realizado na sede da Firjan Leste Fluminense, no Centro de Niterói.

O Polomar Niterói vai reunir dezenas de empresários dos segmentos de Óleo e Gás, Construção Naval, Atividade Portuária e Pesca para apresentar uma análise do contexto atual do setor marítimo na cidade, além de pontuar todas as oportunidades que estarão sendo criadas com a revitalização da infraestrutura da frente marítima para atrair novos investimentos. Entre os temas abordados estarão o impacto direto e significativo da geração de empregos, renda e receita, que podem potencializar as ações da Administração Pública de Niterói, visando o desenvolvimento econômico.

O encontro será aberto por Giovanna Victer, secretária municipal de Fazenda, que apresentará o Plano Estratégico de Revitalização Econômica da Frente Marítima de Niterói e contará com a presença do prefeito Rodrigo Neves, de secretários da administração pública, representantes do setor acadêmico, líderes empresariais, executivos e investidores de setores interessados, além de especialistas da Economia do Mar.

Na oportunidade, também será promovida uma Mesa de Debates para exposição e reflexão do atual momento do Setor Marítimo e o futuro do mesmo.

Douglas Macedo

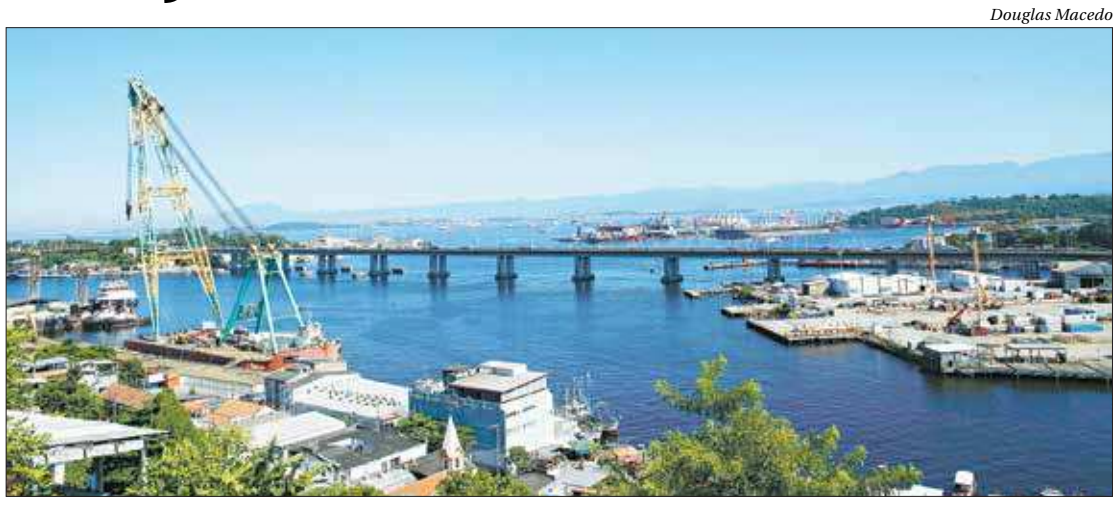

A dragagem do Canal de São Lourenço é apontada como intervenção crucial para a retomada da indústria naval

Alerj vai oficiar TJ por Degase

Thiago Lontra/Alerj

A Comissão de Defesa dos Direitos Humanos e Cidadania da Alerj decidiu, na última semana, que vai oficiar o Tribunal de Justiça do Estado do Rio (TJ-RJ) para obter mais informações sobre o cumprimento da decisão do ministro Edson Fachin, do Supremo Tribunal Federal (STF), que determina que a lotação das unidades do Degase não possa ser maior do que 20% da capacidade total. "Não temos dados concretos para fazer um levantamento e saber como está a realidade desses jovens", disse a deputada Renata Souza (Psol), durante audiência pública. A comissão quer saber como estão sendo tratados os jovens que foram liberados para cumprir medida socioeducativa em casa.

Vítimas de violência com prioridade

Thiago Lontra/Alerj

Uma Lei, de autoria da deputada Franciane Motta (MDB) e sancionada pelo governador Wilson Witzel, fará com que os processos cíveis, criminais e administrativos relativos aos crimes de estupro e feminicídio, enquadrados na Lei Maria da Penha, tenham prioridade de tramitação no Poder Judiciário. "Não se pode ignorar que muitas comarcas do interior do estado possuem varas únicas e, em muitas outras, as varas acumulam competência, o que contribui para lentidão nos trâmites de processos desta natureza", argumenta a autora da medida.

Encontro discute negócios no Brasil

A Fecomércio RJ e a Secretaria-Geral da Presidência da República por meio da Secretaria Especial de Modernização do Estado (Seme) realizam, nesta segunda (2), no Auditório da Federação, o encontro "O Brasil no Doing Business". O evento reúne representantes do Governo Federal, Estadual e Municipal, do Banco Mundial, empresários, contadores e respondentes da pesquisa Doing Business, que avalia, desde 2002, a facilidade de realização de negócios em 190 economias, além de analisar 10 indicadores.

Energia

Já na próxima terça (3), a Fundação Getúlio Vargas (FGV) organiza o seminário "Energia em Transição - Infraestrutura e Distribuição de Combustíveis Marítimos no Brasil". No encontro, será abordada a necessidade de renovação da infraestrutura de combustíveis marítimos brasileira e de aumento da competitividade aos portos nacionais frente à norma da International Maritime Organization, que limitará a 0,5% o percentual de enxofre nos combustíveis a partir do primeiro dia de 2020.

'Fazer e inspirar' no MAR

A Associação Beneficente São Martinho realiza, no próximo dia 4, o "Fazer e Inspirar", no Museu de Arte do Rio. No formato de micropalestras de no máximo 20 minutos, o evento quer disseminar histórias inspiradoras, reflexões e despertar nas pessoas a vontade de assumir seu papel na sociedade, contribuindo assim para um mundo melhor. O Museu de Arte do Rio fica na Praça Mauá, 5, no Centro, e o evento acontece de 13h às 18h. A entrada é franca.

CARTA DO LEITOR

Cuidado por onde anda...
Niterói só tem buraco. Andamos nas calçadas por segurança, mas são desniveladas. Caímos sem nem perceber...
Angélica Portela

Nem com multa
A mutilação das árvores em Icaraí, na Zona Sul de Niterói, continua! Passei pela Rua Gavião Peixoto, próximo ao Itaú, e o caminhão estava lá, detonando mais uma árvore.
Luciano Fonseca da Costa

Mais reconhecimento para educação
Sinto-me feliz com o reconhecimento da excelência da UFF. Necessitamos de incentivo para a pesquisa porque temos pesquisadores brilhantes. Acredito na universidade pública e a defendo.
Sonia Maria

O FLUMINENSE reserva-se o direito de não publicar correspondências que contrariem sua linha editorial, de agradecimentos ou elogios, assim como, devido às limitações de espaço, fará cortes e uma seleção das cartas recebidas. Os originais não serão devolvidos.

EXPEDIENTE **OFLUMINENSE**

Fundado em 08/05/1878 — Edição de domingo e segunda-feira

Propriedade da Editora Jornalística Alberto Ltda
Rua Visconde de Itaboraí, 184 – 7º andar – Centro – Niterói – RJ | CEP 24035-900
Telefone PABX: (21) 2125-3000 Fax: (21) 2125-3052 | 2125-3053
Presidente: **LINDOMAR A. LIMA**
Diretora de Jornalismo Multimídia: **LILIANE SOUZELLA**
Editora Executiva: **SANDRA DUARTE**

Telefones
Administração....2125-3096
Arquivo....2125-3066
Atendimento aos assinantes....2125-3015
Circulação....2125-3014
Classificados....2621-9955
Comercial....2125-3041
Financeiro....2125-3023
Redação....2622-1360
Reportagem....2125-3064
Comercial
comercial@ofluminense.com.br
publicidade@ofluminense.com.br

Agência de Classificados
NITERÓI (Centro)
Rua da Conceição, 188, loja 118, Niterói Shopping

Preços dos exemplares de vendas avulsas
Estado do Rio de Janeiro **Dia útil:** R$ 1,50 **Domingo:** R$ 2,70
Números atrasados **Dia útil:** R$ 4,50 **Domingo:** R$ 8,10

Agências noticiosas: Agência Brasil / Gazeta Press

FILIADO A ANJ Associação Nacional de Jornais www.anj.org.br

Assinatura digital R$ 12,50 /mês. (assinaturas.ofluminense.com.br)

CALENDÁRIO DE EVENTOS

Thaís Macedo homenageia o samba em Rio das Ostras

Cantora apresentará repertório de Dona Ivone Lara no Teatro Popular

O Teatro Popular de Rio das Ostras recebe neste domingo, às 18h, a cantora Thais Macedo, para um show em homenagem à grande dama do samba, Dona Ivone Lara.

O evento conta ainda com a presença de Samara Líbano, uma jovem instrumentista negra e importante representante do violão de sete cordas no Rio de Janeiro. Ela fará um duo com Thais Macedo, em uma noite que promete emocionar o público.

No repertório, o público vai poder conferir clássicos que foram eternizados na voz da Dona Ivone Lara, como "Sorriso Negro", "Sonho Meu" e "Acreditar".

A apresentação, com entrada franca, é um incentivo aos artistas locais feito por meio de recursos do Fundo Municipal de Cultura de Rio das Ostras.

Dona Ivone Lara foi a primeira mulher a fazer parte de uma ala de compositores de uma escola de samba e rompeu barreiras em um tempo em que a participação das mulheres na roda de samba era muito restrita.■

Divulgação

A cantora Thais Macedo vai homenagear Dona Ivone Lara

PROGRAMAÇÃO

Até 2 de dezembro - 1º Itafest Festival Histórico Cultural
Até 8 de dezembro - Festa de Nossa Senhora da Conceição - Rio Bonito
Até 14 de dezembro - Canta Rio das Ostras
Até 19 de dezembro - Exposição "T.e..m..p...o" - Resende
1º de dezembro - Lazer Terê
4 de dezembro - Jornada Pedagógica da Educação Infantil - Itaboraí
4 e 5 de dezembro - Dançarte - Búzios
4 a 7 de dezembro - Macaé Beer Fest
7 de dezembro - Festival Rock the Mountain - Itaipava
8 de dezembro - Espraiado de Portas Abertas - Maricá
14 de dezembro - Desfile de Natal - Itaipava
14 de dezembro - Musical Alzira Soares - Araruama

Rio Bonito em festa

Segue até o dia 8 de dezembro a tradicional Festa da Padroeira de Rio Bonito, na Paróquia Nossa Senhora da Conceição. A celebração conta com uma extensa programação com novenas, missas, shows com musicais católicos, cavalgada, leilão, alvorada e procissão. Neste domingo, às 10h, acontece a grandiosa cavalgada; às 12h, um almoço com música ao vivo; às 17h30, será rezado o terço e às 18h, a santa missa campal.■

Caminhos de Maricá

Neste domingo, acontece o Circuito Ecológico Caminhos de Maricá, no caminho de Darwin, em Itaipuaçu. O grupo sairá às 9h do ponto de encontro, na Avenida Itaocaia Valey, em frente à Fazenda Itaocaia. O trecho tem cerca de 2 horas, ida e volta, com um pequeno trecho de subida leve. É aconselhável aos participantes vestirem roupas leves, boné e um calçado apropriado.■

Rio cria mais de oito mil empregos

Dados foram divulgados pelo Cadastro Geral de Empregados e Desempregados (Caged)

Pamella Souza
pamella.souza@ofluminense.com.br

O Estado do Rio de Janeiro criou 8.597 vagas formais de emprego de janeiro a outubro deste ano. Os dados foram divulgados pelo Cadastro Geral de Empregados e Desempregados (Caged), órgão vinculado à Secretaria de Trabalho do Ministério da Economia. Os índices apontam que no Rio houve mais admissões, totalizando mais de 977,3 mil, do que demissões, cerca de 968,7 mil - o que resulta, portanto, na abertura de mais postos de trabalho.

Os resultados relativos somente ao mês de outubro já não são tão positivos como no acumulado do ano. Somente no mês passado, o Estado do Rio perdeu pouco mais de 10 mil vagas de emprego. O Caged registrou pouco mais de 102,4 mil desligamentos e cerca de 92,3 mil contratações de carteira assinada.

No decorrer deste ano, alguns setores tiveram grande destaque na geração de empregos no Rio de Janeiro. O que mais gerou oportunidades foi o de serviços, com mais de 11,3 mil vagas abertas. A construção civil também cresceu ao longo do ano, com um saldo positivo de quase 7 mil postos criados. O setor do comércio, no entanto, perdeu mais de 9,5 mil vagas entre janeiro e outubro.

Já no que diz respeito apenas ao mês de outubro, o único setor que demonstrou crescimento foi o comércio, que gerou mais de 1,8 mil vagas formais. O setor de serviço, no entanto, que apresentou resultado positivo ao longo do ano, entrou em declínio no mês passado, com o fechamento de pouco mais de 9 mil vagas. A construção civil também entra neste cenário, com 1,5 mil postos de trabalho fechados.

Cidades se destacam na geração de emprego – Entre os municípios fluminenses que mais geraram emprego entre janeiro e outubro está São João da Barra, no Norte Fluminense, com um saldo positivo de mais de 3 mil vagas criadas. O município empregou 5.954 trabalhadores e demitiu 2.929.

Em segundo lugar no ranking do Caged está Volta Redonda, no Sul do estado, com 2.927 postos de trabalho abertos nos primeiros 10 meses do ano. Foram 26.081 contratações e 23.154 desligamentos de funcionários.

Já Macaé, na Região Norte do Rio, abriu pouco mais de 2,3 mil vagas formais de emprego, com 34.780 admissões e 32.473 demissões.

Entre os municípios do Estado do Rio que mais criaram empregos também estão Campos dos Goytacazes, com 2.052; Itaboraí, com 1.786; Maricá, com 1.649; Rio das Ostras, com 1.472; Nova Friburgo, com 832; Angra dos Reis, com 741; e Resende, com 736.

Reprodução/Prefeitura São João da Barra

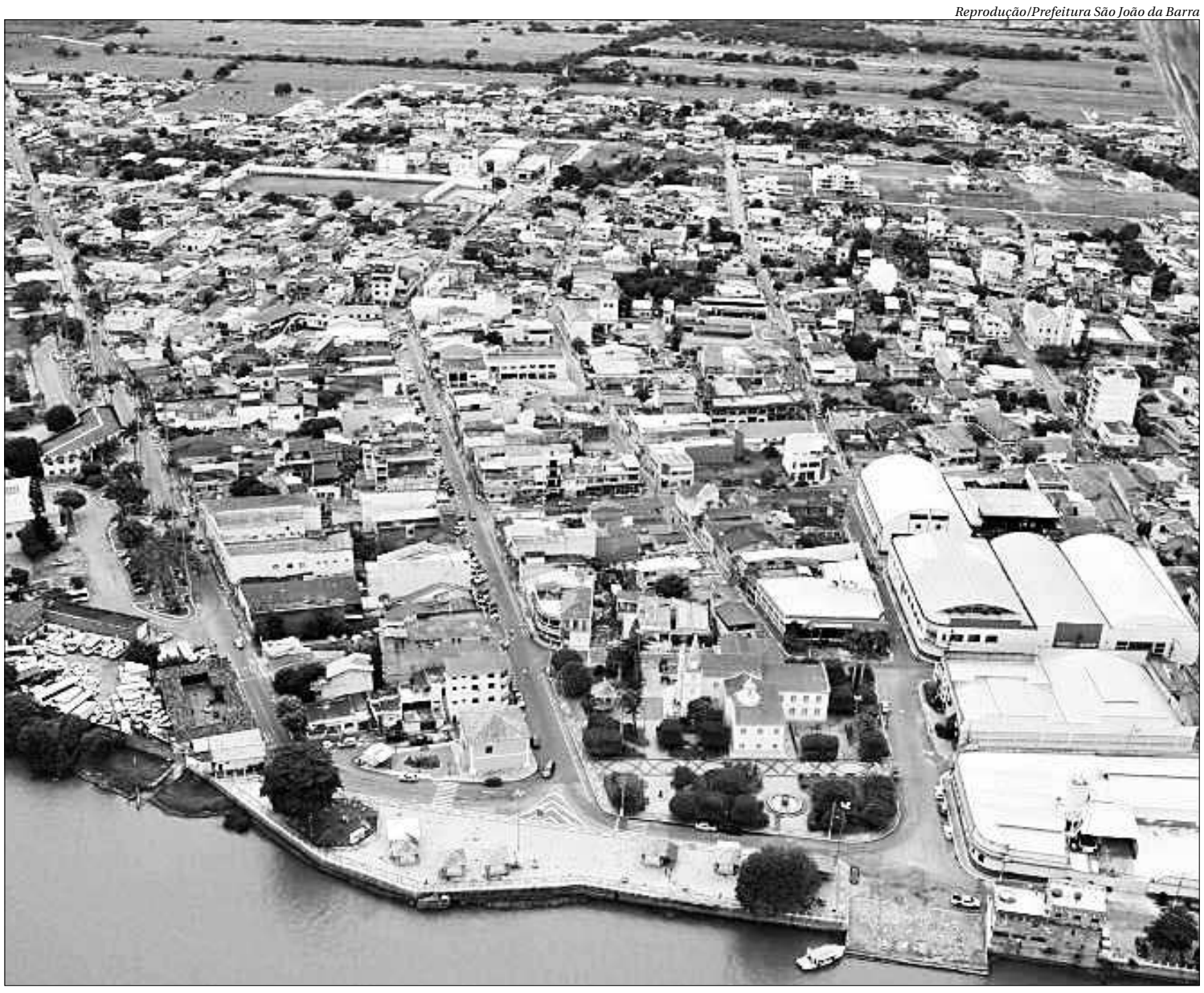

O município de São João da Barra, no Norte Fluminense, foi o que mais criou postos de trabalho formal durante o ano de 2019, aponta cadastro

MUNICÍPIOS QUE MAIS GERARAM EMPREGOS EM 2019 (JANEIRO A OUTUBRO)

CIDADE	VAGAS ABERTAS
São João da Barra	3.025
Volta Redonda	2.927
Macaé	2.307
Campos dos Goytacazes	2.052
Itaboraí	1.786
Maricá	1.649
Rio das Ostras	1.472
Nova Friburgo	832
Angra dos Reis	741
Resende	736

MUNICÍPIOS QUE MAIS FECHARAM POSTOS DE TRABALHO EM 2019 (JANEIRO A OUTUBRO)

CIDADE	VAGAS FECHADAS
Rio de Janeiro	8.457
Nova Iguaçu	3.528
Niterói	946
São Gonçalo	615
Belford Roxo	543
Cabo Frio	493
Magé	315
Seropédica	161
Queimados	130
Duque de Caxias	113

> *São João da Barra, no Norte Fluminense, apresenta saldo positivo de mais de três mil vagas criadas*

Menos oportunidades – Outros municípios tiveram mais demissões do que contratações, o que significa que fecharam postos de trabalho. A capital fluminense foi a que mais perdeu vagas: mais de 8,4 mil, entre janeiro e outubro deste ano. A cidade do Rio demitiu 561.224 trabalhadores neste período e admitiu 552.767.

Nova Iguaçu também aparece na lista do Caged com índices negativos. O município perdeu 3.528 oportunidades de emprego com carteira assinada, demitindo mais do que contratando.

Em Niterói, o cenário também não é bom, com 946 vagas a menos. Na Cidade Sorriso foram contratados 40.415 trabalhadores entre janeiro e outubro, mas outros 41.361 foram demitidos.

O município de São Gonçalo, também na Região Metropolitana do Rio, também sofre com a perda de empregos: são menos 615 postos de trabalho para os gonçalenses. Os dados do Caged mostram que o município contratou 25.773 profissionais e demitiu 26.386.

Outras cidades com perda de vagas formais são Belford Roxo, com 543; Cabo Frio, com 493; Magé, com 315; Seropédica, com 161; Queimados, com 130; e Duque de Caxias, com 113.■

Indústria do Rio aposta na inovação

Pesquisa realizada pela Firjan aponta que 60% do setor está criando alternativas para manter competitividade

Isabelle Villas Boas
isabelle.villasboas@ofluminense.com.br

O cenário industrial no Rio de Janeiro está se inovando. A afirmativa diz respeito a uma pesquisa realizada pela Firjan, que mostra que 60% das indústrias do Estado do Rio adotam práticas inovadoras para melhorar produtos, serviços e manter competitividade.

A pesquisa, feita com 33 indústrias de pequeno, médio e grande portes do Rio, mostra que as principais inovações estão ligadas à melhoria do produto final (42,5%) ou do processo produtivo (28,2%). Uma das empresas que representa esse novo cenário é a Caíques, que aperfeiçoou a técnica e buscou materiais que unissem conforto, durabilidade, design e sustentabilidade.

Com foco na economia circular e criativa, a empresa produz artesanalmente solas de sapatos com sobras de pneus de aviões. Mensalmente são fabricadas cerca de 250 kg de solas com a reutilização deste resíduo, alcançando uma produção de 350 a 400 pares de calçados.

"O solado de pneu tem uma ótima performance como solado, tem uma maior durabilidade em comparação a outros tipos de borracha, um preço acessível e conseguimos trabalhar de uma forma tranquila na nossa linha de produção", contou Iasmine Bon, diretora da Caíques.

> *O luxo no lixo: reutilização e sustentabilidade são tendências em empresas fluminenses*

Em média, a produção de um par de sapatos emite mais de 10 Kg de dióxido de carbono na atmosfera, gerando grande impacto ambiental. Indo na contramão, a Caíques realiza ações que agridem menos a atmosfera, onde as únicas máquinas utilizadas são a de costura e lixadeira para dar acabamentos. Todos os outros processos como o corte, montagem e toques finais são feitos à mão.

"Acredito que não tem outro caminho se não utilizar o que já está no mundo e o que tem mais chance de ser descartado. Temos que ter a consciência de que minimizar a quantidade de lixo que geramos não é mais uma opção, é um papel de cada pessoa no mundo. Poder unir a arte, que é fazer sapato, com essa responsabilidade ambiental, faz com que o trabalho fique muito mais significativo, pois não sacrificamos a qualidade do produto final", afirmou Iasmine.

Divulgação

A Caíques, empresa premiada pela Firjan, produz artesanalmente solas de sapatos com sobras de pneus de aviões

Por conta deste trabalho desenvolvido, a Caíques ganhou menção honrosa no Prêmio Firjan de Ação Ambiental em 2017.

A pesquisa realizada pela Firjan também mostra que a inovação já assume novas formas e atinge a gestão das empresas. Nos últimos três anos, 21,1% das indústrias adotaram prática de gestão nova ou aprimorada e 11,4% investiram na mudança de seu modelo de negócios.

De acordo com os números, seis em cada 10 indústrias fluminenses desenvolveram ou começaram a desenvolver alguma atividade inovadora nos últimos três anos.

Um dos exemplos é a Riomix, localizada em Itaboraí. Referência no segmento de construção, a marca solidificou a posição no mercado de fabricação de argamassas industrializadas, atendendo a grandes construtoras e lojas de materiais de construção noe stado, com o compromisso de preservar o meio ambiente.

A empresa desenvolveu a celumassa, a argamassa de fibras de celulose proveniente da reciclagem de sua própria embalagem, um trabalho desenvolvido de uma parceria entre a Rio Brita e a PUC-Rio. O que antes era lixo, virou um produto reutilizável.

"Praticamente todos os nossos parceiros comerciais aderiram a ideia. A receptividade é incrível. Conseguimos aprimorar a qualidade do produto, temos uma argamassa melhor do que fazíamos antes. Podemos garantir que é ficção a ideia de que reutilizar algo não é proveitoso. Além do ganho ambiental", contou Rafael Musiello Vieira, diretor da Riomix.

A cada 100 sacos recolhidos, um saco de 50kg da argamassa para emboço é doado às comunidades carentes cadastradas no programa, com o apoio da Prefeitura de Itaboraí. Os resultados do projeto de julho de 2017 a dezembro de 2018 foram: 250.578 sacos retornados; 50 casas emboçadas pelo Programa Social; 2.505 m³ de resíduos reciclados; e economia de R$ 70/m³ no descarte do resíduo.■

Seus Direitos na
Justiça

Responsabilidade civil dos guardas-municipais

Dr. Guaraci de Campos Vianna

O Brasil é uma República Federativa que conta com três entes públicos, três esferas de governo: a Federal, a Estadual e a Municipal.

O sistema de segurança pública ficou a cargo dos Estados Federados, embora a União (Governo Federal) detenha duas forças policiais (Polícia Rodoviária Federal e Polícia Federal), sendo que a partir da Constituição de 1988 os Municípios ganharam destaque nesse sistema por poderem instituir guardas-municipais para salvaguarda dos bens municipais dos cidadãos em logradouros públicos municipais, inclusive nos pontos turísticos.

Em muitas cidades, as guardas municipais organizam-se de forma semelhante às polícias militares estaduais, inclusive realizando policiamento ostensivo, o que pode ser bem-vindo, considerando a crise de segurança pública, mas é questionável juridicamente em razão de não ser essa a atribuição da guarda municipal.

As guardas municipais passaram a compor o sistema de segurança pública por meio do art. 144, §8º da CF/88 e, somente em 2014, foi editada a Lei regulamentadora (Lei 13.022/2014), que estabelece os princípios que regem as atividades das guardas, inclusive o patrulhamento preventivo no caso de áreas de atuação do município.

Nas ações em que o particular sofre lesão a seu direito em virtude de ações ou omissões de agentes da guarda municipal, o município, como ente público, a que a guarda municipal está vinculada, responderá pelos danos causados.

Dentre as mencionadas na Lei 13.022 destacamos as competências específicas previstas no art. 5º in verbis: "São competências específicas das guardas municipais, respeitadas as competências dos órgãos federais e estaduais: I - zelar pelos bens, equipamentos e prédios públicos do Município; II - prevenir e inibir, pela presença e vigilância, bem como coibir, infrações penais ou administrativas e atos infracionais que atentem contra os bens, serviços e instalações municipais; III - atuar, preventiva e permanentemente, no território do Município, para a proteção sistêmica da população que utiliza os bens, serviços e instalações municipais; IV - colaborar, de forma integrada com os órgãos de segurança pública, em ações conjuntas que contribuam com a paz social; V - colaborar com a pacificação de conflitos que seus integrantes presenciarem, atentando para o respeito aos direitos fundamentais das pessoas; (...) Parágrafo único. No exercício de suas competências, a guarda municipal poderá colaborar ou atuar conjuntamente com órgãos de segurança pública da União, dos Estados e do Distrito Federal ou de congêneres de Municípios vizinhos e, nas hipóteses previstas nos incisos XIII e XIV deste artigo, diante do comparecimento de órgão descrito nos incisos do caput do art. 144 da Constituição Federal, deverá a guarda municipal prestar todo o apoio à continuidade do atendimento.

A jurisprudência pátria apresenta várias decisões de tribunais que ratificam a responsabilidade civil do município por ações ou omissões dos agentes da guarda.

O Superior Tribunal de Justiça (RE 1140387-SP) afirma a responsabilidade objetiva do município e o seu dever de indenizar por atos comissivos perpetrados por seus agentes como aquelas que não são da competência do órgão municipal, como reintegração de posses em que atua sem solicitar auxílio à polícia militar e ação especializada lançando mão da guarda municipal para realizar função que não lhe compete caracterizando usurpação de função pública.

O Tribunal de Justiça do Estado do Rio Grande do Sul (ap. civil 70051254423/RS) entendeu que o Município foi responsável pelos danos físicos sofridos pelas pessoas que estiveram em evento da responsabilidade desse ente federativo, já que este não tomou medidas de segurança, criando risco de haver danos aos participantes.

Assim, é preciso ter atenção aos casos em que Lei municipal cria atribuições para a sua guarda que extrapolam os limites constitucionais de atribuição funcional dos guardas-municipais.

É preciso destacar, como já exposto, que a responsabilidade civil do município (e de todo ente público é objetiva, ou seja, sem necessidade de comprovação de culpa, pois o art. 37, §6º da CF/88 dispõe: *"A administração pública direta e indireta de qualquer dos Poderes da União, dos Estados, do Distrito Federal e dos Municípios obedecerá aos princípios de legalidade, impessoalidade, moralidade, publicidade e eficiência e, também, ao seguinte: § 6º As pessoas jurídicas de direito público e as de direito privado prestadoras de serviços públicos responderão pelos danos que seus agentes, nessa qualidade, causarem a terceiros, assegurado o direito de regresso contra o responsável nos casos de dolo ou culpa."*

Mas, sem dúvida, como consta no próprio dispositivo, o município pode exercer o seu direito de regresso, ou seja, ingressar com ação contra o servidor causador do dano para que este reembolse a ele o que dispendeu para ressarcir o dano.■

Dr. Guaraci de Campos Vianna é desembargador do Tribunal de Justiça do Estado do Rio de Janeiro

Envie e-mail com suas dúvidas, opiniões e sugestões para a coluna. Participe! seusdireitos@ofluminense.com.br

Niterói: redução de roubos de veículos bate recorde

Cidade registrou queda de 75% nos casos durante o mês de outubro, revela ISP

Pamella Souza
pamella.souza@ofluminense.com.br

credito foto

Niterói teve 192 roubos de veículo em outubro de 2018. Neste ano, foram 48, ou seja, uma diferença de 144 casos

O número de veículos roubados em Niterói apresentou redução de 75% na comparação entre outubro deste ano e o mesmo mês do ano passado, segundo os dados divulgados pelo Instituto de Segurança Pública (ISP) do Estado. Este é o melhor resultado para o mês no Estado e também nos últimos 15 anos.

Segundo os índices do ISP, que são baseados nos registros de ocorrência passados pela Polícia Civil, Niterói teve 192 roubos de veículo em outubro de 2018. Neste ano, esse número caiu para 48, ou seja, uma diferença de 144 casos. Em todo o ano, entre janeiro e outubro, o indicador teve uma queda de 31%, se comparado com o mesmo período de 2018.

A região da cidade que apresentou resultados expressivos nesse indicador em outubro foi a da 79ª DP, que compreende a área de Jurujuba, Charitas e São Francisco. Recentemente, esses bairros ganharam um reforço na segurança, 100 agentes do Niterói Presente patrulhando a área das 6h30 às 2h.

Outras delegacias também apresentaram redução significativa de roubos de veículo, como a 77ª DP (Icaraí), com -78,57%; a 78ª DP (Fonseca), com -72,09%; a 81ªDP (Itaipu), com -72,97%, e a 76ª DP (Centro), com menos 4 casos em outubro, comparando com o mesmo período do ano passado.

A cidade se destacou, ainda, no indicador estratégico de roubo de rua (somatório dos roubos a pedestres, de celulares e em ônibus), apresentando uma baixa de 50,3% em outubro. Segundo o ISP, foram 394 registros no mês em 2018 e 196 neste ano, uma diferença de 198 casos.

Dentro desse indicador, o que mais teve redução foi o roubo em coletivos, com -68,29%. Foram 41 registros na Polícia Civil em outubro de 2018, contra 13 no mês passado. Parte desse avanço se deve à abordagem preventiva da Polícia Militar em coletivos de Niterói. O Patrulhamento Transportado em ônibus Urbano foi criado, justamente, com o objetivo de reduzir os índices de roubos e furtos dentro dos veículos de transporte coletivo.

Em relação aos roubos a pedestres, a redução foi de 48,8%, com 291 casos em outubro de 2018 e 149 no mesmo mês de 2019, ou seja, 142 registros a menos.

Já os roubos de celular diminuíram 45% no município, com 62 registros em outubro do ano passado, contra 34 no mesmo período deste ano.

Niterói ainda apresentou queda nos roubos de carga, que caíram de 19 em outubro do ano passado para apenas 2 neste ano. Nesse mesmo período, os casos de estupro diminuíram de 14 para 10.

Os casos envolvendo morte, destacados pelo indicador estratégico crime violento letal intencional (somatório de homicídio doloso, lesão corporal seguida de morte e latrocínio), tiveram uma redução de apenas 6 registros na comparação entre os meses.

Crimes em alta - As mortes em operações policiais, no entanto, aumentaram de cinco para sete em outubro. Em todo o ano, o crescimento é de 78,7%, passando de 61 mortos por intervenção de agentes do Estado para 109 em outubro deste ano.

Outro crime em elevação em outubro foi o de tentativa de homicídio, que cresceu 466%, com 3 registros em 2018, passando para 17 no mês passado. Analisando o período entre janeiro e outubro dos dois anos, o aumento foi de 82,8%, com 128 registros em 2018 e 234 neste ano.■

Rio: indicadores têm redução

Arquivo / Agência Basil

Os casos de roubos de carga tiveram grande redução na capital

A cidade do Rio de Janeiro conseguiu reduzir a maioria dos principais crimes, de acordo com os dados divulgados pelo ISP. Entre eles, está o roubo de veículos, com uma baixa de 30,6% dos casos. O indicador teve 2.102 registros em outubro do ano passado, caindo para 1.459 no mesmo período deste ano.

Os roubos de rua apresentaram redução de 13,2%, com 774 registros a menos que em outubro de 2018, quando a Civil divulgou 5.860 casos. Dentro desse indicador, os assaltos em coletivos diminuíram 18,5%, com 887 roubos em outubro do ano passado para 723 no mesmo período deste ano. Os roubos a pedestres caíram 12,6% em outubro, passando de 3.682 casos em 2018 para 3.217 neste ano. Em relação aos roubos de celular, a baixa foi de 11,2%, passando de 1.291 assaltos no mês em 2018 para 1.146 em 2019, ou seja, 145 casos a menos.

Os roubos de carga também diminuíram na capital, passando de 288 assaltos do tipo em outubro do ano passado para 246 neste ano, ou seja, -14,6%. Outro indicador que apresentou redução, dessa vez de 15,6%, foi o de assalto a comércio. Foram registrados 218 roubos em outubro de 2018 e 184 no mesmo período deste ano.

As tentativas de homicídio foram reduzidas de 190 para 117, ou seja, 38,4%. Os latrocínios, que em outubro do ano passado eram de 2 casos, foram zerados no mesmo mês de 2019. O indicador homicídio culposo foi reduzidos em 3,6%, com 54 registros no mês passado, dois a menos que em 2018..■

SG: roubos de celulares caíram

Em São Gonçalo, o combate à criminalidade apresentou resultado mais positivo quando o assunto é roubo em coletivo. Esse indicador apresentou uma queda de 48,2%, segundo os índices do ISP. A Polícia Civil registrou 110 assaltos em outubro de 2018, sendo que esse número caiu para 57 no mesmo mês deste ano.

Outro indicador que entrou em declínio foi o de roubo a aparelho celular, que diminuiu 30,8%, com 148 assaltos do tipo neste ano, 66 a menos que em outubro de 2018.

O ISP divulgou 435 roubos de veículos no ano passado, enquanto neste ano foram 346, ou seja, uma queda de 20,5%. Os roubos de rua caíram 19,2%, com 973 assaltos no mês passado, 231 a menos que os 1.204 registrados no mesmo mês do ano passado.

> *Roubo em coletivo apresentou queda de quase 50% no município*

São Gonçalo ainda busca avançar no combate aos roubos de carga, que assolam a região. O indicador cresceu 17,9%, com 112 registros no mês passado, contra 95 no mesmo período de 2018.

Os roubos a residência passaram de 2 casos nesse período do ano passado para 7 neste ano. As tentativas de homicídio cresceram 64%, com sete casos a mais que no ano passando, quando havia o registro de 11 tentativas.

Os crimes envolvendo estupro aumentaram 68,4%, com 32 casos no mês passado, 13 a mais que no ano passado.■

Caxias: assaltos a ônibus em queda

Na Baixada Fluminense, o município de Duque de Caxias se destaca na redução dos roubos em coletivos: -56,1%. Segundo o ISP, foram registrados 173 casos em outubro do ano passado, caindo para 76 no mesmo mês deste ano.

Outra redução foi a de roubo de rua, que caiu 24,1%, passando de 1.079 assaltos para 814. Dentro desse indicador estratégico, os roubos de celular foram os que mais diminuíram no município, com queda de 29,6%. Foram 274 casos em outubro do ano passado e 193 neste ano.

Os assaltos a pedestres também apresentaram baixa, desta vez de 13,8%, com 632 roubos em outubro de 2018, contra 545 no mesmo período deste ano.

Os roubos de veículos caíram 24,1%, com 90 registros a menos que em 2018, quando tinham 374 registros na Polícia Civil.

Na região, os roubos de carga tiveram uma queda de 10,3%, com 87 assaltos em outubro de 2018 e 78 no mesmo mês deste ano.

Os comerciantes de Caxias também tiveram um alívio: os assaltos diminuíram 89,5% na cidade (38 em 2018 e 13 em 2019).

O indicador de letalidade violenta, relativo aos homicídios, caiu 28,95%, com 38 mortes em outubro de 2018 e 27 no mesmo período deste ano.■

N. Iguaçu: menos roubos a pedestres

Em Nova Iguaçu, também na Baixada Fluminense, os roubos de veículo caíram 38,1%, em relação a outubro do ano passado, quando a Civil registrou 320 casos, índice que caiu para 198 neste ano.

A cidade se destaca, ainda, nos dados relativos aos roubos a pedestres: houve uma queda de 25,3%, com 331 registros no mês passado, 112 a menos que no mesmo período de 2018. Já os roubos de rua caíram 12,2% (640 em outubro de 2018 e 562 em 2019).

Em relação aos homicídios, o indicador de letalidade violenta caiu 59%. Foram 44 mortes no mês em 2018, contra 18 em 2019.

O mês de outubro já não foi tão positivo para o índice de roubo de celular, que cresceu 21,7% em Nova Iguaçu. Houve um acréscimo de 30 assaltos em relação a outubro de 2018, quando foram registrados 138 casos.

Os roubos em ônibus também aumentaram em Nova Iguaçu, desta vez 6,8%, com quatro casos a mais que os 59 registrados em 2018.■

OPINIÃO

O futebol empresa está chegando

Divulgação

WAGNER BRAGANÇA

Em tempos de Flamengo bicampeão da Libertadores, do Brasileiro e de olho no Liverpool, mirando o mundo, os clubes de futebol encaram o futuro sabendo que terão de mudar. E muito. O plenário da Câmara aprovou na noite da quarta-feira (27), por 246 votos a 94, o projeto de lei que cria incentivos para os clubes se transformarem em empresas.

A votação foi simbólica e o texto agora segue para o Senado que também já analisa um outro projeto – prevê a criação de um novo sistema do futebol brasileiro, a Sociedade Anônima do Futebol (SAF), com normas de governança, controle e transparência, instituição de um sistema tributário facultativo e meios de financiamento para permitir aos times a captação de mais recursos.

Os dois textos pretendem modernizar o sistema de administração do futebol brasileiro, nos moldes já adotados, com sucesso, no Chile e na Argentina e, em especial, pelos clubes europeus. Parece bom, mas muitos dos atuais dirigentes dos times nacionais veem os projetos com desconfiança, com o respaldo da poderosa CBF.

Só para se ter uma ideia, eles não estiveram na Câmara na quarta-feira e o projeto aprovado lá só recebeu o apoio do Botafogo e do Athletico mineiro, clubes que já tem estudos prontos para se tornarem empresas. Corinthians, Santos, Fluminense e Vasco não aderiram porque há resistências internas dos dirigentes e dos conselhos deliberativos. Flamengo, São Paulo e Palmeiras não têm interesse em mudar seguindo o modelo do texto aprovado.

Aqueles que têm poder nos times sabem que, ao adotar o modelo empresarial, que no caso do projeto relatado pelo deputado Pedro Paulo (DEM-RJ) – que teve a colaboração do advogado Pedro Teixeira, presidente da Comissão de Direito Empresarial da OAB-RJ—é opcional, os clubes terão de passar a recolher impostos e a sobreviver sem recursos do governo.

O texto, ao contrário do que está sendo analisado no Senado, afirma que o clube-empresa poderá escolher o modelo LTDA (Limitada) ou S/A (Sociedade Anônima, com ações negociadas na Bolsa) e terá de recolher 5% sobre a sua receita bruta para quitar três tributos de uma só vez: o Imposto de Renda, a CSLL (Contribuição Social sobre Lucro Líquido) e o Cofins (Contribuição para o Financiamento da Seguridade Social). O projeto permite reduzir a tributação de 5% para 4%, desde que o clube tenha projetos sociais e desenvolva categorias de base no futebol feminino.

Em 2018, os 20 clubes da Série A do Campeonato Brasileiro acumularam uma receita de R$ 5 bilhões com cotas de televisão, vendas de atletas, arrecadações com bilheterias, mensalidades de sócios e patrocinadores. Com uma tributação de 5%, pagariam ao governo em torno de R$ 250 milhões por ano.

O projeto votado na quarta-feira foi alterado horas antes de ir ao plenário. A versão anterior oferecia a possibilidade de um refinanciamento de dívidas com a União em até 150 meses (12 anos e seis meses). O prazo foi reduzido para 60 meses (cinco anos), mas os descontos foram mantidos. A parcela mínima é de R$ 3 mil por mês. Há possibilidade de pagar em parcela única e com redução de 95% dos juros e 65% das multas, além da isenção dos encargos legais.

> *"Os projetos modernizam os clubes de futebol e abrem as portas para profissionalizar a gestão para que ganhem em desempenho no campo, mantenham nossos jogadores no país"*

Se for aprovado pelos senadores e sancionado pelo presidente Jair Bolsonaro será o segundo refinanciamento fiscal concedido pela União para as equipes na década. Em 2015, o Profut (Programa de Modernização da Gestão de Responsabilidade Fiscal do Futebol Brasileiro) oferecia refinanciamento de 240 meses (20 anos), descontos de 70% das multas e 40% dos juros e isenção dos encargos legais. Apesar disso, o endividamento dos clubes pulou de R$ 2,7 bilhões, em 2009, para R$ 7,3 bilhões em 2018.

Outra vantagem é a possibilidade de os clubes entrarem com pedido de recuperação judicial, previsto para as empresas na Lei de Falências em vigor desde 2005, que dá a eles prazo e condições para superar a crise financeira sem deixar de existir. E também altera a Lei Pelé e direitos trabalhistas dos atletas com salários a partir de R$ 11,5 mil: 20% do salário será regido pelas normas da CLT e os outros 80% ficam sujeitos às regras do contrato de direito de imagem.

O Projeto de Lei nº 5.516/19, do senador Rodrigo Pacheco (DEM/MG), em trâmite no Senado, prevê a criação de um novo sistema do futebol brasileiro, com base na regulamentação da Sociedade Anônima do Futebol (SAF). Permite também os clubes superar a crise financeira porque aumenta as possibilidades para que ganhem receitas e captem recursos com a emissão de debêntures ou outro título ou valor mobiliário, mas terão de adotar modernas regras de governança, como a publicação na internet, por dez anos, das demonstrações financeiras, que devem ser submetidas a auditorias externas independentes.

Como o projeto votado pela Câmara, o do Senado também prevê a criação de um sistema tributário, o "Re-Fut", cuja opção sujeita a SAF ao recolhimento único de 5% da receita mensal, unificando todos os impostos e contribuições. Também permite o benefício da recuperação judicial.

Ambos os projetos modernizam os clubes de futebol brasileiros e abrem as portas para profissionalizar a gestão para que ganhem em desempenho no campo, mantenham nossos jogadores no país, valorizem nossos passes mundo afora. E continuem a fazer as torcidas vibrarem nos estádios. E fora deles.

Sem fronteiras.■

Wagner Bragança é advogado tributarista, com pós-graduação em Direito Tributário e Administrativo Empresarial, mestre em Direito Constitucional e especialista em Direito Recuperacional e Falimentar

Niterói lança edital de fomento ao audiovisual esta semana

Prefeitura apresenta boletim com dados alcançados na primeira edição

A Prefeitura de Niterói lança nesta terça-feira (3) o 2º Edital de Fomento ao Audiovisual. O lançamento oficial acontece no auditório do Museu de Arte Contemporânea (Mirante da Boa Viagem, sem número), às 15h. No evento, a Secretaria Municipal das Culturas (SMC) e a Fundação de Arte de Niterói (FAN) apresentarão um boletim com os resultados alcançados na primeira edição do Edital, lançado em 2018.

Com inscrições abertas até 20 de janeiro de 2020 e recursos de R$ 4 milhões, exclusivamente do município, o edital tem como objetivo fortalecer o desenvolvimento de produções audiovisuais nas categorias curtas e longas-metragens; obras-seriadas e telefilmes; jogos eletrônicos; manutenção de cineclubes e projeções em espaços urbanos; mostras e festivais de cinema; e pesquisas sobre o setor audiovisual, que compreendem trabalhos científico, teórico, técnico ou de mapeamento de artistas, grupos e/ou espaços na área de audiovisual.

Seu modelo, linhas e valores foram estipulados a partir de um diálogo com representantes do setor audiovisual niteroiense, do mapeamento dos editais lançados no Brasil na linha de arranjos regionais e de uma consulta pública. As inscrições são gratuitas e abertas para todo o estado do Rio de Janeiro. Contudo, como é objetivo do programa incentivar e fortalecer a cadeia produtiva do município, suas paisagens, histórias e profissionais, foi conferida pontuação extra aos projetos que fossem realizados em Niterói, que tenham empresas sediadas na cidade, diretores ou roteiristas residentes atualmente, ou que contassem histórias de personagens niteroienses.

O edital estará disponível a partir do dia 3 de dezembro no site culturaniteroi.com.br

O processo seletivo é realizado exclusivamente por meio de uma plataforma on-line facilitando a inscrição e o processamento das informações de projetos de todo o Estado. O sistema eletrônico estará aberto das 10h do dia 3 até as 18h do dia 20 de janeiro de 2020. Para sanear dúvidas dos interessados, a organização do Edital disponibilizou o endereço eletrônico duvida.audiovisual@gmail.com. De um total de 21 obras audiovisuais contempladas, 17 estão sendo filmadas na cidade de Niterói.■

Categorias

Longa-metragem (ficção ou animação) - 1	Curta-Metragem - 10
Longa-metragem (documentário) - 1	Pesquisa - 2
Longa-metragem (novo realizador) - 1	Jogos Eletrônicos - 3
TV (telefilme e obra seriada) - 3	Mostras e Festivais - 4
	Cineclube, Projeção em Espaços Urbanos e/ou Difusão - 4

Congresso detalha programa de segurança nas estradas

Cabo Frio sedia evento sobre turismo e segurança é tema a ser debatido

O programa de segurança pública e proteção aos usuários das rodovias estaduais, inclusive os turistas, será apresentado em Cabo Frio, na quarta-feira, dia 4, pelo coronel Marcelo Pereira Rocha, do 4º Comando de Policiamento de Área da PM (CPA). O painel do oficial, às 16 horas, é dos temas que serão discutidos, nos dias 3 e 4, no 1º Congresso Estadual Empresarial de Turismo, que será realizado no Hotel Paradiso Corporate. Estarão reunidas, nos dois dias, as maiores autoridades do turismo fluminense no evento promovido pela Federação de Conventions Bureau do Estado do Rio.

Portal de eventos – Durante o congresso, será apresentado o portal de eventos do Estado do Rio, para a capital e interior, seguindo o modelo francês. O presidente da TurisRio, Thomas Weber, mostrará as ações de promoção no Rio no país e no interior e serão mostradas as linhas de crédito, com juros subsidiados, para empreendimentos voltados para o turismo. Na abertura, no dia 3 às 18h, será apresentado o destino Cabo Frio, seguindo-se palestra sobre Maricá – cidade das oportunidades.■

Divulgação

O secretário do Idoso, Beto Saad, destaca as ações em prol dos idosos

Final do Fest Voice da Maturidade 2019

Soltar a voz e a emoção é a tônica do Fest Voice da Maturidade 2019, que terá a sua grande final na próxima quarta-feira (4), na Sala Nelson Pereira dos Santos, em São Domingos. Organizado pela Secretaria Municipal do Idoso, o evento, que mais que uma competição de canto, visa ampliar a inclusão e o bem-estar dos idosos, teve mais de 60 inscritos e chega à sua grande final com 10 cantores classificados. Os três primeiros colocados, além de troféus, ganharão prêmios em dinheiro. As apresentações começam às 18h.

O Fest Voice da Maturidade 2019 teve duas eliminatórias e, de cada uma delas saíram cinco cantores para disputar a final. Esses dez finalistas terão a chance de dar o seu máximo na disputa dos troféus, que serão dados aos três primeiros colocados, além do prêmio de R$ 1.500,00 para o primeiro lugar, R$ 1.000,00 para o segundo e R$ 500,00 para o terceiro.

O secretário do Idoso, Beto Saad, comemora o fato de que, em Niterói, os idosos estão tendo oportunidades em diversos setores, principalmente, na área do lazer.

"Acredito que estamos cumprindo o papel fundamental do poder público de interagir com os idosos, dar a eles a oportunidade que tanto pediram. E o Fest Voice da Maturidade está sendo um sucesso absoluto porque, além de darmos a eles a chance de se apresentarem em uma casa recém-inaugurada, com toda a infraestrutura, estamos lhes proporcionando a prerrogativa de poderem ser os protagonistas dessa história", diz o secretário, que lembra que a competição já está no calendário de 2020, para a sua 3° Edição, com muita novidade pela frente.

O vice-campeão de 2018, também classificado nesta edição, Paulo Roberto Victer, de 65 anos, disse que sua primeira participação serviu de estimulo para que repetisse a dose, não escondendo a alegria da nova classificação.

"Poder participar de um evento que permite mostrar o trabalho que a gente faz. A gente canta com o coração. Espero poder manter a minha performance e, quem sabe, ficar entre os três primeiros", conta o aposentado, que vê o nível deste ano como superior ao do ano passado.■

Safra do sal começa na Região dos Lagos

Salinas enfrentam crise resistindo ao turismo e à extração ilegal

Sérgio Madruga
sergio.madruga@ofluminense.com.br

Divulgação

Salinas de Cabo Frio e outros municípios da Região dos Lagos há séculos interferem diretamente na economia local, embora venham perdendo espaço a cada ano

A Região dos Lagos está em plena safra do sal, iniciada em novembro. Um período importante no qual é produzida e extraída a maior quantidade de sal no ano. As salinas da região existem há centenas de anos, interferindo diretamente na economia local. Porém, a crise se instaurou no setor, e com o passar dos anos houve uma considerável diminuição no número de salinas e, consequentemente, de sal produzido nos municípios da região, problema que leva os produtores a lutar para resistir no mercado. Segundo eles, a dependência do clima para uma boa safra, a perda de mão de obra para o turismo e, principalmente, a concorrência desleal desencadeada pela extração ilegal, são as principais causas do setor ter encolhido 90% na região.

Começando neste mês e indo até março de 2020, a safra do sal é um período de muita espera pelos trabalhadores da Região dos Lagos. É nesta época do ano que a junção de muito sol, ventos fortes e pouca incidência de chuva resultam na maior produção desta matéria prima que é cartão postal da região.

Hoje existem apenas seis salinas ativas: Ponta do Costa e Viveiros, em Cabo Frio; Flor de Figueiras, em Arraial do Cabo; e por fim, Vigilante, Almira e Parasal, em Araruama. A expressiva queda no número de salinas contradiz a trajetória de sucesso da atividade.

Para o Presidente do Sindicato da Indústria de Refinação e Moagem de Sal (Sindisal) Luiz Césio Caetano, o declínio das salinas na região pode ser atribuído ao fato de ser uma atividade que está sempre sujeita às condições do clima, então não há garantias de que será uma boa safra. Assim, os salineiros perdem mão de obra, que com as dificuldades de trabalho, acabam cedendo para o serviço nas praias, bastante forte no verão. Logo, a mão de obra para o trabalho pesado nas salinas, acaba ficando cara e escassa. Luiz Caetano também cita a questão da valorização imobiliária na região, que faz com que muitos produtores cedam suas terras para a venda.

A marca Sal Cisne, líder no mercado em seus 70 anos de existência, é única empresa que produz sal refinado no Estado no Rio e a única empresa no Brasil a utilizar processo industrial na fabricação de sal. Luiz Caetano diz que além de possuir salinas próprias - em Cabo Frio -, a Sal Cisne compra o sal produzido por outras salinas, fomentando assim, o mercado na temporada.

"As salinas que produzem sal grosso possuem uma atividade sazonal. A Sal Cisne compra o sal destas salinas. Já as da refinaria da empresa, trabalham o ano todo, pois produzem salmoura, que é um estágio anterior da cristalização do sal grosso. O processo de produção de sal refinado parte da salmoura, que é cristalizada em um processo industrial de evaporação térmica", explica o Presidente da Sindisal, que aponta a importância do mercado para os interioranos: "A produção da região toda, hoje, é de cerca de 80 a 100 mil toneladas de sal ao ano. As salinas da Sal Cisne, que ficam em Cabo Frio, onde se concentra a maior parte da produção e de empregos no ramo, produzem cerca de 50 a 60 mil toneladas de sal ao ano. São 70 pessoas trabalhando nas salinas e cerca de 480 em todas as etapas de fabricação do sal refinado. Nas safras, o número de funcionários aumenta para 700."

> *Mão de obra para o trabalho pesado nas salinas está cada vez mais cara e escassa*

Atendendo a Sal Cisne, a Firjan SENAI capacita e forma profissionais para a indústria do sal fluminense, mantendo assim uma tradição de anos e ao mesmo tempo ajudando estes produtores a melhorarem seu desempenho e sobreviver à crise. Com 10 anos de existência, há uma oficina de aprendizagem instalada nas dependências da refinaria da Sal Cisne, com capacidade de atendimento de 25 alunos por turma. Ao todo, mais de 290 jovens já se formaram neste curso. Alguns exemplos dos cursos oferecidos pela Firjan para a aprendizagem destes profissionais, estão: Mecânico de Manutenção, Aperfeiçoamento para Operador de Caldeiras, Segurança na Operação Caldeiras e NR-10 Básico.

A gerente de vendas Andreia Marcia da Silva, é de família de salineiros e representa a salina Parasal, em Araruama. Ela conta que a empresa foi criada para haver uma maior legalidade e profissionalização do trabalho.

"Estamos apostando na venda de sal ensacado por se tratar de algo mais artesanal e uma alternativa para a crise que sofremos com a extensa e agressiva extração de sal no norte, e uma das principais dificuldades é a venda ilegal de sal por parte de atravessadores que forçam empresas como a Parasal, abaixar os preços para conseguir se manter por conta desta concorrência desleal", revela.

Segundo Andreia, não são todas as pessoas que possuem a firmeza em persistir numa profissão como esta. Quando passaram-se as gerações de salineiros, muitos de seus filhos abandonaram os negócios ou deixaram ir acabando aos poucos. Ela conta que por conta da diminuição dos preços, muitos deles buscaram outras fontes de renda, e isto resultou na diminuição expressiva na quantidade de salinas na região: "A quantidade de salinas que existiam 20 anos atrás, comparando com hoje em dia, conta com cerca de 90% de diminuição destes pólos. Outro motivo que deve ser lembrado é a poluição da Lagoa de Araruama, que influencia diretamente na produção, dificultando a salinização em certos estágios da produção", pontua.

> *Atualmente existem apenas seis salinas em atividade nos municípios da região*

A Analista de Estudos Econômicos da Firjan, Julia Rangel Pestana, ressalta a importância de empresas como a Sal Cisne para desenvolver a economia no interior do Estado.

"Não são só os empregos diretos, como também a cadeia e os serviços. O comércio se desenvolve próximo da indústria. As pessoas que trabalham ali consomem, precisam de serviço bancário, restaurante, mercado. É Importante destacar também, quando se fala em desenvolvimento regional, a saúde financeira dos municípios. São empresas que pagam tributos, promovem aumento de arrecadação. Desenvolvem outras atividades e geram receita maior para as prefeituras", pondera a especialista.■

Divulgação

Começando neste mês e indo até março de 2020, a safra do sal é oportunidade de trabalho na Região dos Lagos

Divulgação

Nesta época do ano, o sol, os ventos fortes e a pouca incidência de chuva resultam na maior produção de sal

Extração na região ocorre desde o período colonial

A cultura do sal na Região dos Lagos começou ainda no período colonial, ganhando força a partir da segunda metade do século XIX. Desde a sua produção artesanal até a sua ascensão industrial, por volta de 1920, os municípios de Cabo Frio, Araruama e São Pedro da Aldeia construíram 109 salinas. Em 2008, as salinas da região produziram mais de cinco milhões de toneladas de sal. Número discrepante com a realidade atual.

"Na minha visão, a qualidade do nosso sal marinho é reconhecida desde os primórdios do processo de colonização. Há questões a serem ponderadas e que respondem diretamente a fatores como demanda e custos menores em ter uma produção e distribuição local para o atendimento em uma escala definida. As salinas em Cabo Frio mostraram ao longo do tempo, o retrato mais cristalino das diferenças sociais em uma cidade interiorana. De um lado a elite salineira e do outro os trabalhadores da extração, moagem e estiva. Foi importante como ancoragem econômica até o final do ciclo das grandes indústrias na região, tornando-se atividade complementar e localizada desde então", esclarece o historiador e Secretário de Turismo de Cabo Frio, Paulo Cotia, que acrescenta sobre como a forte história das salinas na região pode contribuir para o turismo da mesma: "Esta ligação é estética, mas ainda é necessário construir esse elo de ligação e, para isso, história e cultura são fundamentais. Quem sabe um equipamento de memória material e imaterial consolidasse um pouco mais essa ligação, já que muitas salinas foram desativadas e não podem mais ser visitadas. As remanescentes poderiam estruturar programas de visitação e muito mais."

De fato, a imagem da Região dos Lagos como um polo da maior produção de sal do País ainda vive no imaginário das pessoas. Mas para a representante da Parasal, Andreia Márcia da Silva, esta imagem não condiz mais com a realidade: "Por conta da extensa diminuição de salinas, fica muito difícil continuar sendo esse cartão postal que muitos veem mais com uma imagem abstrata da realidade. Em ponto de vista econômico, somos a renda de muitas famílias, e por eles também não desistimos de nossos sonhos", finaliza.■

Municípios já em clima de festa

Praças, ruas e prédios públicos ganham iluminação, decoração e eventos durante o mês para celebrar o Natal

Isabelle Villas Boas
isabelle.villasboas@ofluminense.com.br

Divulgação/ Prefeitura de maricá

Árvore de natal em Maricá, cidade que preparou um Natal com mais de 1,5 milhão de luzes para encantar moradores e visitantes neste fim de ano

Para muita gente, o Natal já começou. O clima de fim de ano já começa a pairar pelo ar e várias cidades do Rio já estão com uma programação repleta de atrações para receber o Bom Velhinho. Desde a última quinta (28), a cidade de Niterói está decorada e respirando o espírito natalino. As praças e parques, além de algumas das principais vias niteroienses, ganharam luzes coloridas.

O Campo de São Bento, além da iluminação, está com um presépio no coreto que fica na beira do lago e uma "Fábrica de Brinquedos", onde as pessoas podem tirar fotos com o Papai Noel, com direito a efeitos que imitam neve. A praça Levi Francisco da Cruz Nunes, no Largo da Batalha, e a praça do Barreto receberam iluminação especial em árvores e postes, além de presentes gigantes, em tamanhos variados. Outro local conhecido que recebe decoração é o Horto do Fonseca. Lá, a estreia da iluminação teve apresentações da cantora mirim Lícia Crelier e do cantor Byafra. A praça do Rádio Amador, onde a árvore foi montada, foi transformada na vila do Papai Noel. Duendes e muitos presentes gigantes compõem o cenário.

Maricá prepara um Natal com mais de 1,5 milhão de luzes. Cerca de 200 árvores foram montadas entre a Praça Conselheiro Macedo Soares, no Centro, e a orla de Araçatiba, que vai concentrar a maioria das atrações do Natal Iluminado. Lá também abriga a grande árvore luminosa, que conta com 30 metros de altura e carrega 200 mil microlâmpadas de LED que fazem desenhos e movimentos.

Em Araçatiba, também acontecem os desfiles do Natal Iluminado, todas as sextas, sábados e domingos, às 21h, além de uma edição especial no dia de Natal, marcando o encerramento da parada natalina. Haverá ainda o Túnel de Luzes, uma estrutura com 200 mil lâmpadas de LED. A expectativa da prefeitura é de um público estimado em 15 mil pessoas por dia na orla.

De terça a domingo será realizada na praça Orlando de Barros Pimentel a peça teatral "O Acender das Luzes", às 20h, com duração de 30 minutos. A presença mais esperada no Natal, o Papai Noel, ficará na aldeia natalina até o dia 25 de dezembro. Quem quiser eternizar o momento com fotos poderá ir até a praça, das 18h às 22h.

Em Volta Redonda, o "Natal do Amor" também já começou. A Praça Brasil, na Vila Santa Cecília, conta com uma decoração, com mais de 10 mil lâmpadas, que transformou o local numa vila natalina, além de contar com a presença do Papai Noel.

A ornamentação inclui a árvore de Natal com 17 metros, onde o Papai Noel vai esperar as crianças; uma bola de Natal de 5 metros; duplas de estrelas; um Papai Noel gigante; e torres pisca-pisca.

Com a cidade iluminada e decorada por todos os lados, a programação do Natal Imperial de Petrópolis segue a todo vapor até o dia 12 de janeiro. A decoração está por todo o município e, principalmente, no Centro Histórico, que recebe a maior parte da programação cultural.

Um dos pontos altos da programação são as Paradas Iluminadas, que acontecem na Rua do Imperador, no Centro Histórico, nos dias 8, 15 e 22 de dezembro, às 19h. O evento conta com alegorias e fantasias do Natal, sempre ao som de um trilha sonora especial.

A Casa do Papai Noel também promete atrair bastante público. Instalado no Palácio de Cristal, ela vai funcionar de segunda a sexta, das 17h às 20h, e nos sábados e domingos, das 11h às 14h, e das 17h às 20h. A Casa do Papai Noel será palco de atrações como shows, concertos e diversas atividades para as crianças. A programação é gratuita.

Já na Praça da Liberdade, uma grande árvore, de 35 metros, encanta todos que passam pelo local. A Vila Imperial, como é chamada, promove shows e espetáculos teatrais todos os dias até o Natal.

O clima natalino também já começa a tomar conta de Nova Friburgo, na Região Serrana do Rio. Com o tema "Natal de todos os povos", as atrações vão contemplar toda a cidade, como Olaria, Cônego, Conselheiro Paulino e o centro, como a Avenida Alberto Braune e Praça Dermeval Barbosa Moreira, além do Teatro Municipal Laercio Ventura, na Praça do Suspiro.

Durante todo o mês de dezembro, o público vai poder aproveitar mais de 50 apresentações. Estão previstas atrações musicais, de dança, coral, teatro e muito mais. A decoração natalina já está montada em três pontos do município: no Centro, no bairro Olaria e no distrito de Conselheiro Paulino. A Prefeitura de Nova Friburgo promete divulgar a programação completa de atrações nos próximos dias.■

Divulgação/ Prefeitura de Niterói

Horto do Fonseca recebeu iluminação especial de fim de ano

Marcos Fabrício/Divulgação

Papai Noel marca presença este mês na aldeia natalina em Maricá

Divulgação/ Prefeitura de Volta Redonda

"Natal do Amor", em Volta Redonda, cidade que também ganhou muitas luzes

Produtores rurais serão qualificados

Objetivo é garantir a segurança hídrica da bacia Guapi-Macacu, que atualmente abastece 2 milhões de habitantes

Até o final de dezembro, produtores rurais serão capacitados para adotar práticas agropecuárias sustentáveis em propriedades na Bacia Guapi-Macacu, no recôncavo da Baía de Guanabara. A região concentra o principal manancial de abastecimento público da porção leste da Região Metropolitana do Rio de Janeiro, que atende cerca de 2 milhões de habitantes.

O objetivo da proposta é garantir a segurança hídrica a partir de soluções baseadas na natureza, levando em conta a vocação agropecuária da bacia, a demanda crescente pela água e a relevância da área para a conservação da biodiversidade e para a prevenção de inundações.

Ao menos 13 instituições estão envolvidas no projeto, como o Instituto Estadual do Ambiente (Inea), a Universidade Federal Rural do Rio de Janeiro (UFRRJ) e a Embrapa. A iniciativa prevê a estruturação de unidades executoras locais para a realização de atividades de mobilização, assistência técnica e capacitação de proprietários rurais para adoção de cadeias produtivas agropecuárias sustentáveis, como sistemas agroflorestais, silvipastoris e sistemas em transição agroecológica, de produção orgânica e de base agroecológica.

> *Capacitação dos produtores rurais vai acontecer até o fim de dezembro*

A proposta faz parte do laboratório de inovação Oásis Lab Baía de Guanabara, iniciativa da Fundação Grupo Boticário de Proteção à Natureza, em parceria com o Instituto Estadual do Ambiente (Inea) e a Federação das Indústrias do Estado do Rio de Janeiro (Firjan).

"A cobertura florestal é extremamente importante para a regularização da água, principalmente nesta bacia, que tem sido muito impactada por eventos extremos, como a estiagem. A floresta é importante porque ela contribui para aumentar a infiltração de água no solo e, com isso, garantir que tenha maior vazão nesses períodos. Ela é fundamental para assegurar a provisão de água e amenizar os impactos das épocas com precipitação reduzida, além de diminuir processos de erosão e assoreamento dos rios, garantindo melhor qualidade da água", destaca Marie Ikemoto, gerente de Gestão de Território e Informações Geoespaciais do Inea.

Associada à falta de cobertura vegetal, há baixa disseminação de boas práticas e sistemas produtivos sustentáveis na região, resultando em baixa produtividade e renda nas propriedades rurais.

Laboratório de inovação - A proposta faz parte de um conjunto de projetos desenvolvidos ao longo deste ano no laboratório de inovação Oásis Lab, que reúne cerca de 100 participantes de 50 instituições, empresas, indústrias, ONGs e órgãos públicos, com o objetivo de fortalecer a segurança hídrica e a resiliência costeiro-marinha na região hidrográfica da Baía de Guanabara. Os participantes foram mapeados, engajados, capacitados e cocriaram soluções e agendas integradas com o objetivo de viabilizar projetos inovadores desenvolvidos em conjunto.

"Mapeamos atores, iniciativas e instituições relevantes que atuam no território para identificarmos o que vem gerando resultados positivos para o meio ambiente e como potencializar isso por meio de uma aliança estratégica para a conservação e recuperação da região e de sua biodiversidade. Sabemos que muitas pessoas e empresas dependem diretamente da Baía de Guanabara para a provisão de água, regulação climática, cadeia da pesca, produção agrícola e turismo. Diante disso, reunimos atores públicos e privados com experiência e conhecimento em um laboratório de inovação para criar novas ferramentas para restaurá-la e torná-la uma região que aproveita o seu potencial econômico, social e de bem-estar", afirma Thiago Valente, analista de Soluções baseadas na Natureza da Fundação Grupo Boticário.

> *Iniciativa visa a adoção de práticas sustentáveis em propriedades rurais*

Apresentação - Nesta segunda-feira (2), os sete projetos desenvolvidos ao longo do ano no laboratório de inovação Oásis Lab Baía de Guanabara – que reúne cerca de 100 participantes de 50 instituições, empresas, indústrias, ONGs e órgãos públicos – serão apresentados à sociedade. Os projetos buscam fortalecer a segurança hídrica e a resiliência costeiro-marinha na região hidrográfica da Baía a partir de Soluções baseadas na Natureza.

Os participantes do laboratório foram mapeados, engajados, capacitados e cocriaram soluções e agendas integradas com o objetivo de viabilizarem projetos inovadores desenvolvidos em conjunto.

Entre os projetos estão iniciativas que buscam contribuir com a provisão de água, reduzir a poluição na Baía de Guanabara, conscientizar e engajar a sociedade, impulsionar o turismo de base comunitária e a agricultura sustentável na região, disseminar cases de sucesso com aplicação de Soluções baseadas na Natureza e garantir a perenidade de ações de conservação a partir de um fundo para captar recursos.

O Oásis Lab é uma iniciativa da Fundação Grupo Boticário de Proteção à Natureza em parceria com o Instituto Estadual do Ambiente (Inea) e a Firjan.■

SUA SAÚDE

O que saber sobre hérnia inguinal

Por professor Aderbal Sabrá e professora Selma Sabrá, especial para O FLUMINENSE

As hérnias inguinais são hérnias que podemos observar na região da virilha correspondendo a praticamente 75% de todas as hérnias abdominais, sendo muito mais frequente nos homens que nas mulheres. Ocorre uma protrusão do conteúdo da cavidade abdominal, normalmente uma parte do intestino, que se desloca para dentro do canal inguinal.

O canal inguinal pode ser considerado como uma região potencialmente fraca da parede abdominal. Durante a vida intrauterina, pelo canal inguinal os testículos passam para então se alojar na bolsa escrotal. É constituído por músculos que deveriam fechá-lo durante a contração abdominal.

Entretanto, muitas pessoas têm a inserção desses músculos mais alta, o que torna o espaço maior. Além disso, com o passar dos anos, costuma ocorrer lassidão muscular, isto é, os tecidos ficam naturalmente mais frouxos e podem sofrer ruptura que permite a passagem não só de um segmento do intestino, mas também de outros órgãos da cavidade abdominal.

Existem dois tipos de hérnia inguinal, a direta e a. indireta. A diferenciação do tipo de hérnia inguinal, direta ou indireta, não tem importância no momento da consulta porque o tratamento é semelhante para os dois tipos

As hérnias inguinais indiretas são decorrentes de um defeito congênito da região inguinal (região da virilha), sendo observada mais frequentemente em crianças e adultos jovens.

Douglas Macedo

A pessoa com hérnia inguinal apresenta abaulamento na virilha e sente desconforto ou dor que piora com o esforço

Crianças – Nos bebês, geralmente a presença da hérnia pode não ser observada por ser mais difícil identificar, uma vez que pode não existir uma saliência ou protuberância na região da virilha, porém, em alguns bebês, pode ser observada na hora de trocar a fralda, ou quando o bebê está chorando ou mesmo quando apresenta tosse durante um esforço para evacuar. Isso ocorre devido ao esforço abdominal, gerando um aumento da pressão no abdome decorrente desses esforços tornando a hérnia mais visível.

As hérnias inguinais são muito frequentes em meninos, especialmente nos prematuros. O lado direito costuma ser o mais afetado, e aproximadamente em 10% das hérnias inguinais podem ocorrer nos dois lados da virilha. Uma hérnia inguinal pode se estender pela virilha e deslocar-se para dentro do escroto. Na hérnia inguinal a abertura na parede abdominal pode estar presente desde o nascimento ou surgir em algum momento da vida..

Pacientes adultos – As hérnias inguinais diretas ocorrem por uma alteração correspondente a uma fraqueza da parede da região do canal inguinal, sendo mais frequente em indivíduos que acabam se submetendo a grandes esforços na região do abdome, como a realização da prática de esporte, presença de tosse crônica, esforço pra evacuar por constipação intestinal (prisão de ventre),ou mesmo em pessoas mais velhas, por conta da fragilidade da parede intestinal.

A pessoa com hérnia inguinal apresenta abaulamento localizado na região inguinal (virilha), geralmente sentindo um desconforto local ou a presença de uma dor discreta que piora com o esforço abdominal, como provocado por tosse, pelo ato de evacuar, pela prática de exercícios, pelo ato de levantar objetos pesados, gerando uma sobrecarga na região do abdome.

Diversos fatores anatômicos podem explicar a etiologia de algumas hérnias inguinais: seja por conta do tamanho do orifício inguinal profundo e pela resistência dos seus bordos (na hérnia indireta) ou pela alteração da resistência da fáscia transversalis no triângulo de Hesselbach e o tamanho desse triângulo (na hérnia direta).

Sabe-se que os fatores ambientais também estão associados ao aparecimento de hérnias da parede abdominal, como os esforços físicos intensos feitos pela pessoa. Porém, não é só o esforço físico intenso que leva ao aumento da pressão intra -abdominal, várias situações também levam ao aumentam da pressão de forma crônica e de forma persistente como a gravidez, a obesidade, a doença pulmonar obstrutiva crônica, a constipação (prisão de ventre), a ascite e o prostatismo.

Quando uma pessoa pega um objeto pesado, faz com que ocorra um aumento súbito da pressão intra-abdominal. Durante este esforço, ocorre uma contração dos músculos da parede abdominal, que se contraem com o objetivo de proteger os espaços locais e o canal inguinal.■

Conheça os principais sintomas observados nos pacientes

Os sintomas mais comumente observados na hérnia inguinal são:

Presença de um abaulamento da região inguinal (protuberância ou inchaço na região da virilha), ficando ainda mais evidente quando a pessoa aumenta a pressão abdominal por solicitação e orientação do médico.

Dor ou desconforto na virilha ao curvar-se, ao levantar-se, ao levantar peso, ocorre provocando uma sensação de peso na virilha.

Os homens, além dos sintomas clássicos já relatados da hérnia, podem também apresentar uma dor aguda com irradiação para os testículos.

Quando essa herniação acontece, o que pode ocorrer em quase todos os casos de hérnia, o médico pode empurrar o intestino de volta para o interior do abdômen, com o alivio dos sintomas, porém será sempre necessário fazer uma programação para o tratamento cirúrgico de forma eletiva para corrigir definitivamente o problema, que pode acabar necessitando fazer uma cirurgia de urgência.

Quando a hérnia não retorna para o interior do abdome, existe um elevado risco de estarmos diante de uma hérnia encarcerada, o que significa que o intestino ou outro segmento do abdome se deslocou e ficou preso, não conseguindo retornar, podendo ocorrer a não vascularização destes tecidos e consequentemente danos graves e até a morte dos tecidos, colocando em risco a vida do paciente.

Paciente assintomático – Algumas pessoas são assintomáticas, apresentam poucos sintomas, uma vez que a hérnia não interfere nas suas atividades diárias.O diagnóstico de hérnia foi um achado, e nestes casos a necessidade de cirurgia deve ser avaliada.

A cirurgia nestes pacientes seria apenas preventiva evitando a possibilidade de ocorrer um possível encarceramento. As recomendações são sempre monitorização e vigilância nestes casos, especialmente em pacientes idosos, e sempre programar a cirurgia quando a hérnia se torna sintomática.■

Diagnóstico sai com exame físico

Na maioria das vezes, o diagnóstico de hérnia inguinal pode ser baseado na história clínica e no exame físico com uma sensibilidade que chega em torno de 74.5 a 92%. A queixa principal referida pelo doente é uma tumefação da região inguinal geralmente associada a dor ou desconforto local.

Diante de um paciente com suspeita de hérnia inguinal, o paciente deverá ser examinado com o paciente sentado e deitado e sempre avaliar a possibilidade de redução do conteúdo herniado.

A região inguinal(-virilha) sempre deverá ser examinada e palpada para pesquisar áreas de assimetrias, massas ou tumefações.

Costuma-se pedir ao paciente para tossir ou realizar a manobra de Valsalva para facilitar a visualização e a comprovação da hérnia. O médico costuma colocar o dedo indicador dentro do canal inguinal, repetindo o exame.■

Hérnia encarcerada

Este tipo de complicação é mais frequente em bebês, já que neste caso a hérnia é de difícil identificação

Geralmente a pessoa já sabe que tem uma hérnia inguinal, mas ocorreu a descida de conteúdo intra-abdominal para dentro desta herniação na região inguinal ou inguino escrotal, ficando este segmento preso, não sendo capaz de voltar, mesmo com as manobras habituais.

É importante estar atento aos seguintes sintomas:

Dor muito intensa na região da hérnia,

Presença de vômitos, sendo um sinal de maior gravidade quando estes vômitos são biliosos, de coloração esverdeada, se tornando mais frequentes e intensos, podendo configurar uma semi obstrução ou obstrução intestinal, com sofrimento de alça , configurando uma emergência com indicação de cirurgia de urgência.

Presença de distensão abdominal (abaulamento do abdome com presença do aumento do volume abdominal)

Ausência de fezes, ocorrendo a paralisação da evacuação;

Presença de um abaulamento (Inchaço) na região inguinal.

Presença de área de eritema (coloração avermelhada na região abdominal ou no local da herniação) podendo ser observado calor local.

Este tipo de complicação é mais frequente em bebês, pois muitas vezes a hérnia é de difícil identificação e se o tratamento não for iniciado em tempo hábil, a hérnia pode piorar ao longo do tempo,podendo se agravar e evoluir com o encarceramento o que indica gravidade e necessita de cirurgia de urgência.. Sendo assim, é aconselhado que, sempre que existir a suspeita de hérnia no bebê, o pediatra deve ser consultado para uma avaliação e orientação diagnóstica e terapêutica.■

Como evitar o problema

Algumas medidas podem diminuir o risco, como:

Praticar exercício físico de forma regular, três vezes por semana pelo menos, favorecendo o fortalecimento muscular.

Manter uma dieta rica em fibras e frutas e legumes que favoreçam uma alimentação saudável e capaz de diminuir as chances de constipação, diminuindo as chances de prisão de ventre o que favorece a força para eliminar as fezes mais endurecidas, aumentando a pressão abdominal;

Não pegar objetos pesados, que possam aumentar a pressão abdominal, devido ao excesso de peso.

O ideal é manter um peso corporal adequado, o que ajudaria a reduzir a pressão na região abdominal, diminuindo as chances de uma hérnia.■

Cirurgia deve ser indicada de maneira eletiva

A hernioplastia inguinal é a cirurgia indicada para o tratamento da hérnia inguinal, especialmente quando ela apresenta sintomas. A cirurgia é realizada sob anestesia e deve ser indicada de maneira eletiva, para não correr o risco de cursar com as complicações que levam o paciente a correr risco de vida.

Na forma clássica, é feito um corte na região da hérnia para colocar o intestino de volta ao seu lugar, ou mesmo por laparoscopia, estando indicada de acordo com a necessidade de uma tela sintética, que reforça a musculatura local da área, evitando a formação de uma nova herniação.

Atualmente existem várias técnicas cirúrgicas que podem ser realizadas cabendo ao cirurgião escolher a melhor técnica, sempre avaliando e ponderando os riscos e benefícios de cada delas e apresentadas ao paciente.

Variáveis e segurança – Na escolha da técnica a ser realizada algumas variáveis devem ser analisadas como a taxa de recidiva, a segurança de acordo com cada caso por conta dos riscos de complicações, a recuperação pós-operatória, a avaliação da qualidade de vida, com a retomada do paciente ao seu ambiente de trabalho, visando sempre o bem estar e a qualidade de vida do paciente.■

No próximo domingo, meningite

Marcello Casal Jr/Agência Brasil

Inadimplentes que devem mais de R$ 15 milhões podem pedir parcelamento

Oportunidade para regularizar dívidas

A partir de agora, devedores com mais de R$ 15 milhões inscritos na dívida ativa da União podem pedir o parcelamento instituído pela Medida Provisória 899, também conhecida como Medida Provisória do Contribuinte Legal. O Ministério da Economia publicou no Diário Oficial da União portaria que regulamenta o processo de renegociação e informou que o governo deve arrecadar R$ 460 milhões em 2019 e R$ 6,4 bilhões em 2020 com o parcelamento.

Responsáveis por apenas 2% do total, os devedores de maior porte poderão fazer o pedido em uma unidade da Procuradoria-Geral da Fazenda Nacional (PGFN) de seu domicílio fiscal. O requerimento deverá ser protocolado acompanhado de um plano de pagamento e de recuperação fiscal.

Os devedores de menos de R$ 15 milhões, que concentram os 98% restantes, precisarão esperar o início da semana que vem para serem notificados por edital. Eles precisarão fazer o pedido pela Plataforma Regularize. A ferramenta está disponível na página da PGFN na internet, mas o serviço só será liberado após a publicação do edital.

A portaria publicada hoje instituiu as duas modalidades de renegociação. O parcelamento individual é destinado a contribuintes com dívida ativa total superior a R$ 15 milhões; devedores falidos, em processo de liquidação ou recuperação, com dívida ativa de qualquer tamanho; entes públicos com dívidas de qualquer tamanho e dívidas de mais de R$ 1 milhão suspensas pela Justiça e devidamente garantidas.

Destinado principalmente a pequenos devedores, o parcelamento por adesão abrangerá débitos inscritos na dívida ativa há mais de 15 anos sem garantia, dívidas antigas suspensas pela Justiça há mais de dez anos, empresas declaradas extintas ou inaptas, pessoas físicas falecidas e devedores com capacidade de pagamento insuficiente pelos critérios da PGFN.■

Para cifras 'irrecuperáveis'

Pelas regras do parcelamento, somente dívidas consideradas irrecuperáveis ou de difícil recuperação receberão desconto de 50% sobre o valor total, podendo chegar a 70% em caso de pessoa física, empresário individual, microempresa ou empresa de pequeno porte em recuperação judicial. Os demais débitos inscritos na dívida ativa poderão ser renegociados, mas sem desconto.

Os débitos poderão ser parcelados em até 84 meses (sete anos), com a possibilidade de chegar a 100 meses nas quatro categorias de devedores citadas anteriormente. No caso de empresas em recuperação judicial, a primeira parcela pode começar a ser paga até seis meses depois do fechamento da renegociação. O parcelamento prevê a flexibilização das regras de prestação de garantias, penhora e alienação de bens e a possibilidade de usar precatórios federais próprios ou de terceiros para amortizar ou liquidar o débito.

Dívidas com o Fundo de Garantia do Tempo de Serviço (FGTS), com o Simples Nacional e com multas qualificadas e criminais não poderão ser renegociadas. A própria medida provisória especificava a exclusão desses débitos do programa.

A portaria também definiu uma série de obrigações de quem adere à renegociação. O contribuinte deverá prestar informações sobre seus bens e receitas quando a PGFN pedir, não usar o parcelamento para prejudicar concorrentes, reconhecer definitivamente as dívidas renegociadas, manter-se regular com o FGTS e regularizar em 90 dias eventuais débitos que venham a ser incluídos na dívida ativa ou tornarem-se exigíveis (com autorização de cobrança) após a formalização do acordo.■

STF muda regra para aumento de servidores

O Supremo Tribunal Federal (STF) decidiu hoje (29) que o aumento dos salários de servidores públicos deve estar previsto na Lei de Diretrizes Orçamentárias (LDO) e na Lei Orçamentária Anual (LOA), simultaneamente, para ser concedido. A decisão foi tomada por meio de julgamento virtual, que foi finalizado às 0h. Embora não seja obrigatório e dependa da arrecadação de recursos, o aumento anual foi previsto no Artigo 37, Inciso X, da Constituição.

Com a decisão, foi definida uma tese de repercussão geral, que terá validade para todos os processos que estão em tramitação em todo o país sobre a mesma questão.

Por 6 votos a 4, a maioria dos ministros seguiu entendimento do relator, Alexandre de Moraes, e definiu a seguinte tese: "A revisão geral anual da remuneração dos servidores públicos depende, cumulativamente, de dotação na Lei Orçamentária Anual e de previsão na Lei de Diretrizes Orçamentárias".

O caso julgado envolveu o estado de Roraima, que foi condenado pelo Judiciário local, em 2003, a conceder aumento de 5% aos servidores porque o reajuste estava previsto na LDO. No entanto, o aumento não estava previsto na LOA.

O processo julgado foi o recurso extraordinário (RE) 905.357.■

Setor apoia transformação de Embratur em agência

Medida Provisória dá mais autonomia e agilidade para atração de turistas

O apoio à transformação da Embratur em Agência Brasileira de Promoção Internacional do Turismo ganhou mais força esta semana. Após o anúncio da Medida Provisória 907, assinada pelo presidente Jair Bolsonaro nesta quarta-feira (27), que entre os itens reforça a mudança jurídica da entidade, representantes do Congresso Nacional, do trade turístico e da sociedade civil manifestaram apoio incondicional à alteração.

O presidente Gilson Machado Neto reforçou a importância da transformação da Embratur em agência e a contribuição que esta medida trará para o aumento significativo do fluxo de visitantes internacionais. "Nós teremos mais agilidade e autonomia na promoção do turismo internacional e, para a minha satisfação, lideranças do país entendem e apoiam a alternativa. Esse movimento é fundamental para desenvolver o turismo como força econômica", explicou.

O presidente da Embratur se reuniu com os presidentes das casas legislativas do Congresso Nacional, o deputado Rodrigo Maia (DEM-RJ) e o senador David Alcolumbre (DEM-AP), que demonstraram suas posições favoráveis a transformação da Embratur de autarquia em agência. Rodrigo Maia destacou a importância de um país continental, como o Brasil, possuir uma agência robusta para a divulgação de suas belezas naturais e culturais. "Precisamos não só transformar a Embratur em agência, que é um primeiro passo importante. É necessário melhorar a legislação nacional para destravar o setor e fomentar a geração de empregos no país", afirmou o deputado. A visão foi compartilhada pelo senador e presidente do Senado: "O turismo é um transformador positivo da sociedade. Ele gera riquezas, renda e emprego para o país. Vemos com bons olhos essa alteração".

Divulgação

Deputados Newton Cardoso Jr. e Magda Mofatto, ministro do Turismo, presidente da Embratur e presidente da CLIA-Brasil

Os deputados Newton Cardoso Jr., presidente da Comissão de Turismo da Câmara; Marx Beltão, ex-ministro do Turismo, e Herculano Passos, presidente da Frente Parlamentar Mista em Defesa do Turismo (Frentur), também reforçaram a importância da iniciativa do Governo Federal.

"Não tenho dúvidas da importância desta medida para o país. Eu mesmo tenho Projeto de Lei que prevê a mesma transformação. Investir no turismo é investir no país", disse Newton Cardoso. Marx Beltrão complementou: "Vamos lutar agora para aprovar, na íntegra, sem nenhuma alteração, o texto da MP. Lutamos há anos pela nova Embratur e agora é nosso trabalho ratificar essa decisão". Herculano Passos aposta na autonomia e flexibilidade das ações que serão desenvolvidas pela nova Agência. "A Agência Brasileira de Promoção Internacional do Turismo poderá contar com maior poder financeiro e flexibilidade. Com isso, a Embratur poderá impulsionar a captação do turista estrangeiro, gerando mais empregos, renda e divisas para o Brasil".■

Parceria com a iniciativa privada

Representantes do trade turístico também se mostraram a favor da medida. Marco Ferraz, presidente da Associação Brasileira de Cruzeiros Marítimos, afirmou que o turismo ganhou mais fôlego para alavancar. "É fundamental vermos este apoio ao setor. Consideramos uma medida adequada para o turismo e que trará ganhos importantíssimos para o país".

A Federação Brasileira de Hospedagem e Alimentação, filiada à Confederação Nacional do Comércio, também comemorou a medida. O presidente da entidade, Alexandre Sampaio, destacou o fortalecimento com ênfase na parceria com a iniciativa privada.

"A Embratur poderá ampliar investimentos e compartilhamento de custos com a iniciativa privada para promover o Brasil como destino turístico no exterior, tornando o setor mais competitivo no cenário internacional", ressaltou Sampaio. Manoel Linhares, presidente da Associação Brasileira da Indústria de Hotéis, destacou: "Ao assinar a medida, o presidente Bolsonaro reconhece, mais uma vez, a importância da indústria do turismo e proporciona novos horizpara o país", disse.

O ministro do Turismo, Marcelo Álvaro Antônio, viu com entusiasmo a mudança: "As medidas representam mais um passo do Turismo em busca de mercados mais atrativos e competitivos com intuito de beneficiar diretamente a população. Esta é uma data histórica para o setor. Estamos modernizando a gestão e tirando o Estado das costas dos empresários e do povo", pontuou.

O presidente da República, Jair Bolsonaro, assinou nesta quarta-feira Medida Provisória 907, que transforma a autarquia Embratur em uma Agência Brasileira de Promoção Internacional do Turismo, extingue cobranças e mantém benefícios fiscais para segmentos turísticos a partir de janeiro de 2020. Com a transformação da Embratur, com status de Serviço Social Autônomo, a Agência será subordinada ao Ministério do Turismo, mas terá orçamento próprio de recurso.■

Dólar: Banco Central planeja novos leilões

Depois de leiloar US$ 34,4 bilhões das reservas internacionais nos últimos meses, o Banco Central (BC) venderá mais US$ 7,5 bilhões no mercado à vista em dezembro. O anúncio foi feito na última semana pela autoridade monetária após o fechamento dos mercados.

Com impacto nulo sobre o câmbio, os leilões não estão relacionados às intervenções que o BC tem feito nesta semana para conter a alta do dólar. A venda direta de dólares das reservas representa um novo modelo de intervenção cambial com reflexos na política fiscal, ao reduzir os juros da dívida pública e ajudar a segurar o endividamento do governo em momentos de dólar alto.

O dinheiro será usado para rolar contratos de swap cambial tradicional (venda de dólares no mercado futuro) que vencem em fevereiro. Um dos principais instrumentos contra choques externos na economia, as reservas internacionais estão atualmente em US$ 370,1 bilhões. No fim de agosto, quando o governo adotou a nova política, as reservas estavam em US$ 388 bilhões. Compradores comuns não podem adquirir dólares das reservas internacionais. Esse tipo de operação está restrito a dealers – grandes bancos e corretoras autorizados pelo BC para atender à demanda de dólares por grandes empresas e outras instituições financeiras.■

GOVERNO DO ESTADO RIO DE JANEIRO

SECRETARIA DE ESTADO DE INFRAESTRUTURA E OBRAS
COMISSÃO DE PREGÃO

AVISO

A Comissão de Pregão da **SECRETARIA DE ESTADO DE INFRAESTRUTURA E OBRAS**, designada por meio da Resolução SEINFRA nº 12 de 7 de agosto de 2019 torna pública a realização do **Pregão Eletrônico nº 003/2019/SEINFRA.**

PROCESSO Nº: E-17/026/1122/2019
OBJETO: **CONTRATAÇÃO DE EMPRESA PARA LOCAÇÃO DE MICROCOMPUTADORES, NOTEBOOKs E IMPRESSORA PLOTTER,** especificados e quantificados nos Anexos 1 – Termo de Referência e 2 – Proposta Detalhe.
VALOR ESTIMADO: R$ 878.362,92
CRITÉRIO DE JULGAMENTO: Menor Preço Global
DATA: 13/12/2019
HORA: às 10h35
LOCAL: www.compras.rj.gov.br

O Edital e seus anexos encontram-se disponíveis nos endereços eletrônicos www.rj.gov.br e www.compras.rj.gov.br podendo, alternadamente, ser adquirida 1 (uma) via impressa, no Campo de São Cristóvão, nº 138, 5º andar, São Cristóvão, Rio de Janeiro/RJ, telefone: (21) 2517-4900, ramal 4578, nos dias úteis, no horário das 10h às 16h, mediante a apresentação do carimbo de CNPJ da empresa e uma resma de papel A4.

GOVERNO DO ESTADO RIO DE JANEIRO

SECRETARIA DE ESTADO DE SAÚDE
COORDENAÇÃO DE LICITAÇÃO
AVISOS

A COORDENAÇÃO DE LICITAÇÃO/SES torna públicas as seguintes licitações:

PREGÃO ELETRÔNICO Nº 378/2019, PARA FINS DE REGISTRO DE PREÇOS.
OBJETO: Aquisição de medicamento (CLORIDRATO DE VALGANCICLOVIR 450 MG - COMPRIMIDO), para atender à Assessoria de Mandados, na forma do Termo de Referência **(ANEXO 01).**
PROCESSO Nº: SEI-08/017/000866/2019
ABERTURA DAS PROPOSTAS: 13/12/2019, às 10h
ETAPA DE LANCES: 13/12/2019, às 10h

PREGÃO ELETRÔNICO Nº 379/2019, PARA FINS DE REGISTRO DE PREÇOS.
OBJETO: Aquisição de medicamento (FLUTICASONA, PROPIONATO 500 MCG + SALMETEROL, XINAFOATO 50 MCG - FRASCO), para atender à Assessoria de Mandados, na forma do Termo de Referência **(ANEXO 01).**
PROCESSO Nº: SEI-08/017/000477/2019
ABERTURA DAS PROPOSTAS: 13/12/2019, às 11h
ETAPA DE LANCES: 13/12/2019, às 11h

PREGÃO ELETRÔNICO Nº 380/2019, PARA FINS DE REGISTRO DE PREÇOS.
OBJETO: Aquisição de medicamento (AMANTADINA 100 MG), para atender à Superintendência de Assistência Farmacêutica e Insumos Estratégicos, na forma do Termo de Referência **(ANEXO 01).**
PROCESSO Nº: SEI-08/001/011616/2019
ABERTURA DAS PROPOSTAS: 13/12/2019, às 10h
ETAPA DE LANCES: 13/12/2019, às 10h

PREGÃO ELETRÔNICO Nº 381/2019, PARA FINS DE REGISTRO DE PREÇOS.
OBJETO: Aquisição de medicamento (AMBRISENTANA 05 E 10 MG - COMPRIMIDOS REVESTIDOS), para atender à Superintendência de Assistência Farmacêutica e Insumos Estratégicos, na forma do Termo de Referência **(ANEXO 01).**
PROCESSO Nº: SEI-08/001/010735/2019
ABERTURA DAS PROPOSTAS: 13/12/2019, às 10h
ETAPA DE LANCES: 13/12/2019, às 10h

PREGÃO ELETRÔNICO Nº 382/2019, PARA FINS DE REGISTRO DE PREÇOS.
OBJETO: Aquisição de medicamento (DEFERIPRONA 500 MG - COMPRIMIDO), para atender à Superintendência de Assistência Farmacêutica e Insumos Estratégicos, na forma do Termo de Referência **(ANEXO 01).**
PROCESSO Nº: SEI-08/001/011531/2019
ABERTURA DAS PROPOSTAS: 13/12/2019, às 11h
ETAPA DE LANCES: 13/12/2019, às 11h

O Edital encontra-se à disposição dos interessados nos sites: www.compras.rj.gov.br, https://sei.fazenda.rj.gov.br e www.saude.rj.gov.br/licitacoes. Podendo, também, ser retirado de forma impressa, na Coordenação de Licitação, mediante a entrega de 1 (uma) resma de papel tamanho A4, sita à Rua México, nº 128, 6º andar, sala 607, Centro, Rio de Janeiro/RJ, de 2ª a 6ª-feira, das 10h às 16h, informações pelo e-mail: licitacao@saude.rj.gov.br.

Fotografias da cultura indígena em exposição

Mostra reúne trabalhos do fotógrafo pioneiro em registros da Amazônia

O Museu Histórico Nacional, no Centro do Rio, segue com a exposição fotográfica e documental "Ermanno Stradelli – fotógrafo pioneiro na Amazônia", que pode ser visitada até 28 de fevereiro de 2020.

Com cerca de 50 ampliações fotográficas, a exposição evidencia o caráter pioneiro do trabalho de Stradelli ao registrar os primeiros contatos entre índios isolados e o Estado brasileiro - como no caso da Missão de Pacificação dos Chrichanás (1884), precursora das expedições indigenistas do século XX.

Ao chegar à cidade de Manaus (AM) em 1879, o jovem italiano Ermanno Stradelli não imaginava a vida de aventuras que teria pela frente. O viajante e pesquisador, que dedicou a maior parte de sua vida ao estudo das culturas indígenas da Amazônia brasileira do século XIX. As condições de produção fotográfica nas primeiras décadas da nova tecnologia eram complexas, com câmeras pesadas e processos de revelação trabalhosos e experimentais. Stradelli superou as limitações técnicas e operacionais e realizou as primeiras fotografias de que se tem notícia de indígenas em seu habitat natural.

Realizada pelo Instituto Italiano de Cultura do Rio de Janeiro e pelo MHN, a mostra tem curadoria Milton Guran, fotógrafo e antropólogo, e Lívia Raponi, autora de um livro (A única vida possível. Itinerários de Ermanno Stradelli na Amazônia) e de uma tese de doutorado sobre Stradelli. A mostra conta ainda com o apoio do Instituto Histórico e Geográfico Brasileiro (IHGB), da Sociedade Geográfica Italiana e do Instituto Italiano de Cultura de São Paulo.■

O **Museu Histórico Nacional** fica na Praça Mal. Âncora, Centro do Rio. Até 28 de fevereiro de 2020, de terça a sexta, das 10h às 17h30. Preço: R$ 10 (inteira). Telefone: 3299-0324.

Ermanno Stradelli / Divulgação

Curadoria evidencia o caráter precursor do trabalho ao registrar contatos entre índios isolados e o Estado brasileiro

Dramas domésticos contados em peça gratuita

O Colégio Estadual Raul Vidal segue recebendo a temporada do espetáculo "Quando as Máquinas Param", da Cia Do Ventre Ao Mundo, todas as terças-feiras, às 20h15, até 17 de dezembro.

A peça conta a história do casamento perfeito de Zé (Denilson Graco) e Nina (Dárdana Rangel) em meio às demissões e a dificuldade de Zé em conseguir emprego por causa de sua baixa qualificação e da recessão vivida no país, que levam-no a mostrar um lado, até então, desconhecido por Nina, que se torna provedora da casa, costurando e também recebendo ajuda de sua mãe, coisa que desagrada o marido. A gravidez não planejada agrava a situação do casal que se vê na falência financeira e no fracasso, onde Zé se abstrai do sonho de ter um filho, vendo no aborto a única saída. O autor Plínio Marcos mostra, 52 anos depois, um tema pertinente aos dias atuais.

A temática abrange um assunto de importância extremamente necessária e delicada que é a violência doméstica. O espetáculo mostra também fatores sociais paralelos que alimentam, ainda que de forma velada e repreendida, o caos familiar.■

O **Colégio Estadual Raul Vidal** fica na Rua Froes da Cruz, 2 – Centro de Niterói. Terças-feiras, às 20:15. Entrada gratuita. Telefone: 3601-2354.

Divulgação

Paula Klein exibe obras inéditas com utilização incomum do nanquim

Experimentações exuberantes

O Centro Cultural Correios recebe nesta terça-feira (3) a exposição "Fluvius", de Paula Klien, às 18h30.

Com curadoria de Denise Mattar, exposição reúne mais de 50 obras inéditas da artista, cuja produção se caracteriza pela utilização incomum do nanquim.

"Fluvius" exibe um conjunto das novas pesquisas de Paula Klien ao lado de algumas obras produzidas anteriormente. São pinturas, digigrafias e um vídeo performance da artista pintando telas e papéis dentro de um rio. Além disso, "Fluvius" apresenta duas exuberantes raízes que segundo a artista "servem para proteger o rio das erosões e segurar a terra, evitando que o rio seja soterrado, deixando a água fluir".

As pinturas expressivas que brotam do mergulho de Paula Klien no seu mundo interior, mantém a espontaneidade do gesto que as criou, produzindo uma variação monocromática de extrema riqueza. Mais do que a presença material da tinta, o que está em curso é a intimidade imersiva da artista revelando a verdade universal da relação de cada homem consigo mesmo, do eu confrontado com a luta entre a constância e a impermanência, e a transcendência metafísica necessária para absorver o axioma irrefutável do "continuum" do universo, do planeta, do ser humano.

Desde 2017 a artista vem realizando exposições em exteriores. Entre elas, na AquabitArt Gallery, no Deustsche Bank e na Positions Art Fair em Berlim.■

O **Centro Cultural Correios** fica na Rua Visconde de Itaboraí, 20, Centro do Rio. 3 de dezembro a 26 de janeiro de 2020, terça a domingo, das 12h às 19h. Entrada franca. Telefone: 2253-1580.

Beleza negra em foco

O "Concurso Miss e Mister Beleza Negra Ubuntu", acontece neste domingo (1) no Salão de Festas Cellebration, no Zé Garoto, em São Gonçalo, às 18h.

O Concurso é uma parceria da Ong Afrotribo e Coletivo Dandaras, que tem como principais objetivos trabalhar a autoestima, não só destacando a beleza negra, mas valorizando a diversidade étnica e sociocultural do município, valorizar a cultura e a estética afro-brasileira, destacar a beleza negra, o orgulho e a valorização de ser negro.■

Divulgação

Concurso pretende valorizar a diversidade étnica da população de S. Gonçalo

De volta aos palcos

O premiado espetáculo "Os Sapos", dirigido por Renata Mizrahi e Priscila Vidca, volta ao cartaz do Teatro Maison de France, no centro do Rio, nesta quarta-feira (4), às 19h.

A peça explora as diversas facetas do amor e como as relações podem atingir níveis primitivos quando casais são colocados em situação de confinamento.■

O **Teatro Maison de France** fica na Av. Pres. Antônio Carlos, 58 - Centro do Rio. Até 19 de dezembro, quartas e quintas, às 19h. Preço: R$ 40 (inteira). Classificação: 14 anos. Telefone: 2544-2533.

Clara / Divulgação

Sucesso de público e crítica, montagem faz nova temporada no Rio de Janeiro

Cordel e xilogravuras

A exposição "Jota Rodrigues: o verso e a vida", que traz obras do multiartista Jota Rodrigues, segue com visitação aberta no Museu de Folclore Edison Carneiro, na Glória, até o dia 8 de dezembro.

A mostra inclui mais de 400 folhetos de cordel, xilogravuras, fotografias, entrevistas gravadas em áudio e vídeo, discos, novelas e até roteiro de filmes.

Visitas de terça a domingo, das 11h às 18h e sábados e domingos das 15h às 18h.■

Grafite em destaque

Um dos precursores do grafite no Brasil e principais nomes da arte urbana na América Latina, o paulistano Tinho, segue com sua exposição "Os 7 Mares" no Paço Imperial, no Centro do Rio .

A mostra individual reunirá 16 trabalhos de duas séries complementares do artista, que tem obras espalhadas por muros e paredes de inúmeras cidades mundo afora. A mostra, que ficará em cartaz no Rio até fevereiro de 2020.■

O **Paço Imperial** fica na Praça XV de Novembro, 48 – Centro do Rio. Ter a dom, das 12h às 19h. Entrada franca. Telefone: 2215-2622.

Divulgação

O artista Tinho é um dos precursores do street art no Brasil

PALAVRAS CRUZADAS DIRETAS

www.coquetel.com.br © Revistas COQUETEL

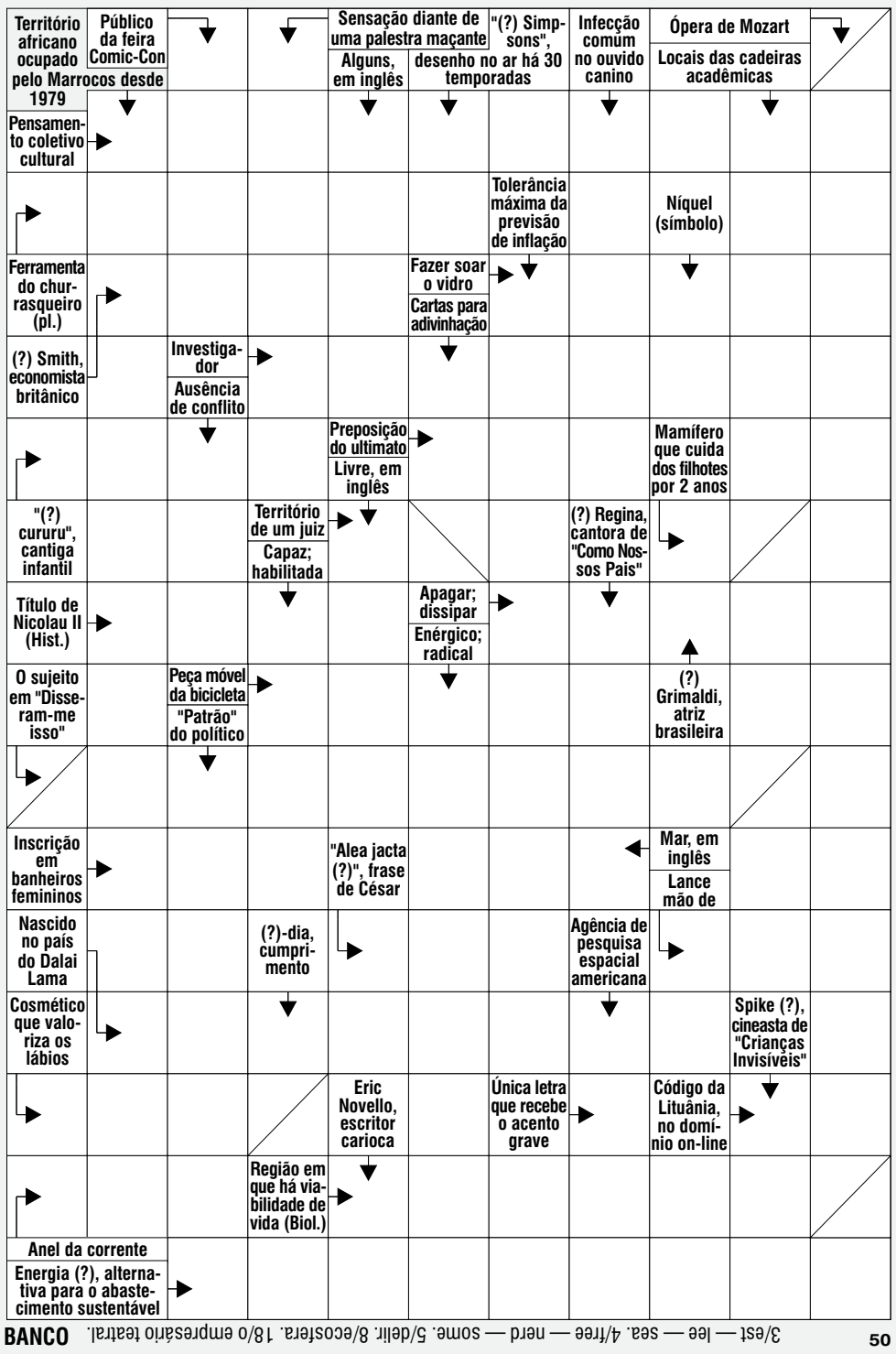

BANCO 3/est — lee — sea. 4/free — nerd — some. 5/delir. 8/ecosfera. 18/o empresário teatral. **50**

Solução

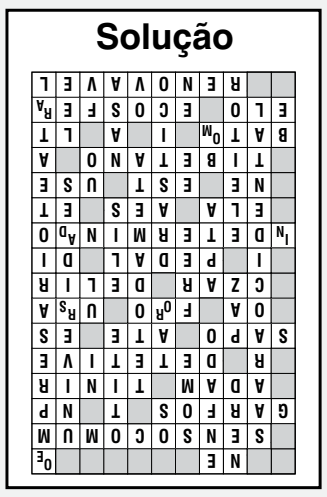

Pedro Bonelli

pedro.bonelli@ofluminense.com.br

Aplaudindo a cidade

A noite "A Sociedade Aplaude", liderada pela jornalista Estela Prestes, movimentou a última quinta no Dome, na Estrada Fróes, em Icaraí. Nem a chuva impediu que muitos fossem ao evento de homenagens a pessoas que fazem a diferença na sociedade niteroiense.

Gastronomia deliciosa

O bufê era o impecável Marias e Amelias, da fera Maria Amélia Guinin, que acompanhava de perto. O espumante rosé e brut e whisky eram servidos para brindar a grande noite.

Prestígio político

Da classe política estavam o prefeito Rodrigo Neves ao lado de Fernanda, o secretário municipal de governo, Comte Bittencourt com Magda, o deputado federal Chico D'Angelo e o vereador Leandro Portugal.

Black Friday

A Black Friday está consolidada no Brasil. As estimativas mostram que o aumento das vendas chegaram a pelo menos 15% de aumento nas lojas físicas e no comércio on-line até três vezes mais. Que venha o reaquecimento da economia.

Sono em pauta

Do próximo dia 4 até o dia 7, Luis Eduardo Nobre e Daniella Paranhos Nobre estarão participando do Congresso Brasileiro do Sono. Os dois são membros da Comissão de Fisioterapia do Sono e à frente da Fisiosono, no Trade Center Icaraí. O evento é destinado a profissionais da área de saúde e áreas correlacionadas ao sono.

Fotos de Gabriela Andrade/Divulgação

Mais da inauguração que movimentou a Moreira Cesar na última quarta-feira: as digital influencers Carol Celoni, Luna Kitzinger e Mari Costa

A anfitriã Renata Nigri entre a cunhada Ana Maria Rozen e Flavia Sampaio

Gran Giro

- Lara Leon aniversaria comemorando neste domingo (1º), com uma festa Al Maré, reunindo os amigos em uma Boat Party pelas águas da Baía de Guanabara.
- O Burger Joint abre filial no Leblon, na Ataulfo de Paiva, em breve. Vai ser vizinho da casa também especializada em hambúrguer, o TT Burger.

Mercado Imobiliário

O empresário Bruno Serpa Pinto, à frente da Spin Inovações Imobiliárias, faz workshop direcionado a arquitetos e decoradores, falando sobre a "Economia Colaborativa dos Profissionais com o Mercado Imobiliário e suas Perspectivas para 2020". Dia 4, às 18h30, na Casa Design.

Absurdo Pool

E no próximo sábado, dia 7, abre a temporada de pool parties no Rio de Janeiro, com a festa Absurdo Pool Madness, na Ilha do Itanhangá. O evento tem no line up os DJs Cajun (SP), Beavis (BH), Mario Vilela, Rama, Saraiva, Vanzi, Victor Junqueira e Alle Souza.

Natal doce

A Comabrownie está de cardápio especial para o Natal, com diversas novidades como a Árvore de Brownie, o torta de Cookie com recheio de brigadeiro. Mais informações no Instagram da marca @comabrownie

Reedição da boemia

O Café de La Musique fechou seu quiosque na Praia do Leblon, no posto 12, que deu lugar ao Caneco 70, tradicional bar que funcionou até 2014 no fim da orla do Leblon. E que agora reabriu com novo conceito com endereço ao pé da areia.

Show registra a afinidade musical de instrumentistas

Duo formado por violinista e multi-instrumentista se apresenta em Icaraí

Brenda São Paio
brenda.saopaio@ofluminense.com.br

Aos amantes da música instrumental, o duo formado pela violinista Ana de Oliveira e o compositor e multi-instrumentista Sérgio Ferraz se apresenta neste domingo (1º) no Teatro da UFF, em Icaraí, às 19h.

O show será de lançamento do primeiro disco do duo, que leva o título "Carta de Amor e Outras Histórias". O repertório do show é composto pelas canções que estão no disco, como "Frevo", "Floresta do Navio", "Lamento" e "Carta de Amor".

A dupla teve início em novembro do ano passado, durante o Mimo Festival, em Olinda, depois de uma conversa entre os, até então conhecidos, e a descoberta de uma grande afinidade musical, a união dos músicos também contou com a vontade de ambos em criar novos projetos musicais.

"Desde o início do duo nós já começamos com projetos diversos, e esse é um dos projetos que nós temos, e é impensável não ser gravado. Mesmo que hoje utilize-se poucos CDs, fizemos a questão de registrar em CD físico, para que tenha um trabalho na íntegra, um CD também é uma obra de arte completa, não é somente uma faixa musical" expõe a violinista Ana de Oliveira.

Ana e Sérgio também descobriram uma enorme afinidade musical entre os dois, além de possuírem referências e gostos musicais que se combinam.

"Eu e a Ana somos de formação de música erudita, porém nós tocamos jazz e música brasileira, e a gente já passou por diversos grupos, então é difícil dizer qual é a influência mais forte do Duo, mas com relação ao disco, eu diria que é o Egberto Gismonti, que é um grande músico que vimos desde muito cedo, é uma influência comum entre a gente", conta Sérgio Ferraz.■

Divulgação

Ana de Oliveira e Sérgio Ferraz lançam CD, neste domingo, no Teatro da UFF

O **Teatro da UFF** fica na Rua Miguel de Frias, 9, Icaraí, Niterói. Domingo (1º), às 19h. Preço: R$ 40 (inteira). Telefone: 3674-7515.

Canções renascentistas

Neste domingo (1º), o Música Antiga da UFF encerra a temporada de apresentações deste ano no Teatro da UFF, em Icaraí, às 10h30. O programa será de músicas renascentistas dos séculos XV, XVI, XVII, até o século XVIII, reunindo canções profanas e canções populares cantadas na época do Natal.■

O **Teatro da UFF** fica na Rua Miguel de Frias, 9, Icaraí, em Niterói. Domingo (1º), às 10h30. Preço: R$ 20 (inteira). Telefone: 3674-7512.

Divulgação

Concerto reúne composições que vão do século XV ao XVIII

Guilherme Arantes em São Francisco

Compositor hitmaker dos anos 80 e 90 faz show em Niterói na sexta-feira, dia 6

Guilherme Arantes, autor de grandes sucessos, se apresenta nesta sexta-feira (6) no Praia Clube São Francisco, às 21h.

Comemorando seus 43 anos de carreira, em um show intimista, o cantor e compositor toca clássicos como "Planeta Água", "Cheias de Charme", "Um Dia Um Adeus" e "Meu Mundo e Nada Mais" e canções de seu último trabalho, "Flores e Cores".

Guilherme é uma das referências da música nacional, suas canções já foram gravadas e regravadas por cantores como Elis Regina, Maria Bethânia, Caetano Veloso, Maria Bethânia, Roberto Carlos e Céu.

O artista é um dos poucos pianistas brasileiros a fazer parte do hall da fama teuto-americana de pianos Steinway & Sons, ao lado de nomes como Guiomar Novaes, Franz Liszt, George Gershwin e Duke Ellington.

Ao todo foram 24 músicas de Guilherme inseridas em produções da Globo, como "Amanhã" em "Dancing' Days", "Deixa Chover", em "Baila Comigo" e "Um Dia Um Adeus" em "Mandala".■

O **Praia Clube São Francisco** fica na Estrada Leopoldo Fróes, 700, em São Francisco. Sexta-feira (6), às 21h. Preço: a partir de R$ 70 (inteira). Telefone: 2711-6295.

Vania Toledo / Divulgação

Comemorando 43 anos de carreira, músico faz show intimista

ASSINANTES OFLU

O que vem por aí...

Promoções da semana

Confira as vantagens que só os assinantes* de O FLUMINENSE têm.

SHOW: "Guilherme Arantes Ao Vivo", no Praia Clube São Francisco
Autor de grandes sucessos e dono de uma voz marcante, Guilherme Arantes comemora 43 anos de carreira em um show intimista com um repertório de hits, como "Planeta Água", "Cheias de Charme", e canções inéditas.

Teatro: "Espetáculo Marlene Dietrich - As Pernas do Século", no Teatro da UFF
"Marlene Dietrich - as pernas do século" é a primeira montagem teatral brasileira sobre a artista Marlene Dietrich. A biografia musicada revisita a história de vida de Marlene, uma das personalidades mais marcantes do século XX.

* As promoções oferecidas na Coluna Assinantes OFLU são válidas para os titulares de assinaturas.

PRÓXIMOS JOGOS

Internacional Sáb 30/11 - Engenhão
Atlético-MG Qua 04/12 - Mineirão
Ceará Dom 08/12 - Engenhão

Palmeiras Dom 01/12 - Arena Palmeiras
Avaí Qua 04/12 - Maracanã
Santos Dom 08/12 - Vila Belmiro

Avaí Dom 01/12 - Ressacada
Fortaleza Qua 04/12 - Maracanã
Corinthians Dom 08/12 - Arena Corinthians

Cruzeiro Seg 02/12 - São Januário
Bahia Qua 04/12 - Fonte Nova
Chapecoense Dom 08/12 - São Januário

Fla visita o Palmeiras em busca de recordes

Partida mede forças entre os principais times desta temporada

Alexandre Vidal / Flamengo

Apesar de já serem campeões do Campeonato Brasileiro de 2019, jogadores rubro-negros vão buscar mais uma vitória na campanha gloriosa

Neste domingo (1), às 16h (de Brasília), Palmeiras e Flamengo se enfrentam no Allianz Parque, pela 36ª rodada do Campeonato Brasileiro. Com o Rubro-Negro já tendo garantido o título antecipado da competição e o Verdão assegurado a vaga na Copa Libertadores, o duelo vale pouco para as duas equipes em termos de tabela, mas o time da Gávea segue em busca de novos recordes.

Além disso, o confronto promete muito no quesito rivalidade, principalmente depois das provocações feitas pelos jogadores flamenguistas aos palmeirense após a conquista do torneio continental. A preocupação com os ânimos exaltados de torcedores fez, inclusive, com que a CBF acatasse pedidos de autoridades para que o jogo tivesse torcida única.

Vindo de derrota para o Fluminense, no Maracanã, o Palmeiras soma quatro partidas consecutivas sem derrota no Brasileirão. A sequência de resultados ruins e a insatisfação com a temporada sem títulos gerou protestos seguidos da torcida contra diretoria e treinador.

Em campo, o técnico Mano Menezes não poderá contar com o zagueiro Gustavo Gómez, machucado, e com o goleiro Weverton, suspenso. Por outro lado, os atletas poupados na última partida devem retornar. Além disso, o volante Felipe Melo, recuperado de problema na panturrilha e podendo atuar sob efeito suspensivo, também pode aparecer entre os escalados pelo comandante alviverde.

No Flamengo, o clima de festa começa a dar lugar ao foco para o Mundial de Clubes. Por isso, os rubro-negros devem usar a reta final de Campeonato Brasileiro como preparação para a competição do próximo mês, no Catar.

Após poupar alguns titulares no meio de semana, a tendência é a de que Jorge Jesus opte pela força máxima diante do Palmeiras. Os laterais Rafinha e Filipe Luís, o zagueiro Pablo Marí devem retornar ao time. Já o atacante Gabigol, que cumpriu suspensão contra o Ceará, tem volta certa.

Além do Mundial, outra motivação para as rodadas finais é o fato da equipe querer bater mais recordes na competição. Após a vitória sobre o Ceará, os rubro-negros chegaram a 84 pontos, maior pontuação de uma equipe no Campeonato Brasileiro na edição com 20 clubes.

Busca por Reinier – Depois de Vinícius Júnior, Lucas Paquetá e Felipe Vizeu, mais uma revelação da base do Flamengo pode estar de saída para o futebol Europeu. De acordo com o jornal holandês De Telegraaf, Reinier de 17 anos interessa ao Ajax, que estaria disposto a desembolsar 25 milhões de euros (cerca de R$ 115 milhões) para contar com o atleta.

O valor, entretanto, é bem inferior aos 70 milhões de euros (por volta de R$ 325 milhões) da multa rescisória estabelecida em contrato com o Flamengo.

Reinier está no Rubro-Negro desde 2014, e conta em seu currículo com passagens pelas Seleções Brasileiras Sub-15 e Sub-17. Incorporado ao elenco profissional, ele estreou no time de cima em agosto desse ano, e marcou seu primeiro gol em setembro na partida contra o Avaí, pelo Campeonato Brasileiro.

O Clube de Regatas do Flamengo não confirmou oficialmente se foi procurado pelo Ajax.■

Triunfo pode encaminhar fuga do Z-4

Fluminense visita o Avaí neste domingo, às 16h, visando uma vitória para ficar mais próximo da permanência na Série A

Embalado por duas vitórias consecutivas de 1 a 0, sobre CSA e Palmeiras, o Fluminense tenta afastar de vez o risco de rebaixamento neste domingo, às 16h(de Brasília), quando visita o Avaí no Estádio Ressacada, em Florianópolis (SC), pela 36ª rodada do Campeonato Brasileiro. O Tricolor tem 41 pontos, cinco a mais que o Cruzeiro, que abre a área da degola. Já os catarinenses fazem campanha decepcionante segurando a lanterna com 18 pontos e rebaixados por antecipação. No meio de semana ainda foram derrotados por 3 a 0 pelo Corinthians em São Paulo.

Apesar da situação delicada do Avaí e de o time catarinense ter vencido poucos jogos na competição, o discurso no Fluminense, dirigido pelo técnico Marcão, é o de máximo respeito ao adversário.

"Vai ser um jogo complicado, pois o Avaí não tem nada a perder na competição. Mas a nossa equipe precisa muito fazer o resultado positivo para conseguir afastar de vez o risco de rebaixamento. O Fluminense poderia estar melhor colocado na tabela de classificação, mas infelizmente não conseguimos antes os resultados que a gente precisava. Portanto, agora é tratar de buscar o triunfo fora de casa para acabarmos com esta situação" disse o zagueiro Nino.

Para este compromisso o Fluminense tem problemas. O zagueiro Digão e o meia Daniel estão suspensos por acúmulo de cartões amarelos e ficam de fora. Assim, Frazan entra na zaga e Yuri, que volta de suspensão, reaparece no meio. Com dores no joelho esquerdo o volante Aírton foi vetado, abrindo espaço para Dodi. O restante do time será o mesmo que venceu o Palmeiras no meio de semana.

Pelo lado do Avaí, o técnico Evando Camillato garante que motivação não vai faltar ao seu time.

"Não existe como está desmotivado quando se está jogando um campeonato de Primeira Divisão. Vamos em busca de um resultado positivo contra o Fluminense para terminarmos com dignidade a competição, já que existem outros clubes interessados no resultado deste jogo" disse Evando Camillato.

O treinador do Avaí não quis antecipar a escalação que pretende mandar a campo, mas manterá a base do choque com o Corinthians.■

Lucas Merçon / FFC

Jogadores sabem da importância de uma vitória contra o Avaí neste domingo

Rhuan comemora boa fase no Botafogo

O Botafogo já conta com pontos importantes que praticamente garantiram a presença do Glorioso na Série A do próximo ano. E aproveitando o embalo do time,o jovem Rhuan comemorou a boa fase iniciada com seu primeiro gol como profissional contra a Chapecoense.

"Sonhei várias vezes com este gol. Só tenho a agradecer a todos no clube pelo apoio. Agora é comemorar a boa fase." disse.

O atleta, cria da base, é um dos destaques nesta reta final de Campeonato Brasileiro e colaborou com a melhora no desempenho ofensivo do time nos jogos. Valentim inclusive vem elogiando o trabalho da jovem promessa que promete dar muitas alegrias em 2020.■

Vasco busca recuperação contra o desesperado Cruzeiro

Cruz-Maltino ainda sonha com uma vaga na Sul-Americana do próximo ano

O Vasco se viu distante da briga pela Libertadores, mas quer almejar uma posição melhor no Brasileirão. Nesta segunda, os cruzmaltinos vão receber o Cruzeiro, que está na zona de rebaixamento, em São Januário. Os mineiros necessitam dos três pontos e vão ter a estreia do técnico Adílson Batista.

Pelo lado do Vasco, o tropeço contra o Goiás e a derrota para o São Paulo deixaram o time longe da zona de classificação para a Libertadores. Mesmo assim, o técnico Luxemburgo afirmou que a classificação para a Sul-Americana é muito bem vinda na Colina.

"Tem coisas ainda na disputa, como a Sul-Americana. É importante buscarmos a Sul-Americana. Claro que não é a Libertadores, mas para valer tem que chegar na semifinal ou final, às vezes ela até prejudica no Brasileirão, mas temos que buscar" disse.

Para buscar o bom resultado, os vascaínos vão ter que acabar com o mau retrospecto recente quando atua diante da torcida. Por isso, o goleiro Fernando Miguel pregou foco na vitória em São Januário.

"Precisamos voltar a vencer dentro de São Januário. Ter respeito pelo clube, pelo torcedor que tem se empenhado pelo resgate dessa instituição" declarou.

Para esta partida, Luxa não poderá contar com o volante Marcos Júnior, que saiu de campo no meio de semana após se chocar de cabeça com o goleiro Tiago Volpi. O jogador não teve qualquer lesão, mas será poupado. Outro desfalque será o também volante Raul, suspenso.

No Cruzeiro, a derrota para o CSA aumentou a crise no clube nesta reta final. O resultado culminou na demissão do técnico Abel Braga. A diretoria agiu rápido e anunciou Adílson Batista como seu substituto.

Adílson Batista teve apenas o sábado e o domingo para trabalhar com o elenco cruzeirense. Por conta disso, dificilmente o novo comandante vai fazer grandes mudanças na escalação.

O meia Thiago Neves, eleito o vilão na derrota para o CSA após perder um pênalti, afirmou que o pensamento é de buscar a vitória fora de casa.

"Agora é chega no Rio de Janeiro e jogar para ganhar. Para a gente não interessa o empate, apenas a vitória. Como falei, agora é juntar forças de onde não tem para que consiga uma vitória importantíssima no Rio" comentou.

Com 36 pontos, o Cruzeiro segue na zona de rebaixamento e luta neste momento com o Ceará contra a degola. Um mau resultado no Rio de Janeiro pode deixar os mineiros muito próximos da Série B.■

F1: temporada chega ao fim em Abu Dhabi

Após 20 etapas em 20 países diferentes, a temporada 2019 da Fórmula 1 chega ao seu fim neste domingo. O Grande Prêmio de Abu Dhabi no circuito de Yas Marina celebra o final de mais um ano histórico para a categoria.

Lewis Hamilton conquistou seu sexto título mundial e fecha o ano com a perspectiva de igualar o recorde de Michael Schumacher em 2020. Vice-campeão, Valtteri Bottas não conseguiu fazer frente ao companheiro, mas termina o ano como segundo piloto com mais vitórias e o lugar assegurado na equipe para o próximo ano.

A nova geração, representada pelas sensações Max Verstappen e Charles Leclerc, chegam a Abu Dhabi lutando pela terceira colocação no Campeonato. Favorito até a última etapa, no Brasil, o monegasco da Ferrari viu o Holandês cruzar a linha de chegada em primeiro, e ultrapassá-lo na tabela.

Com um final para se esquecer em Interlagos, Leclerc e Sebastian Vettel bateram ao disputar posição nas voltas finais da corrida e causaram o abandono duplo na Ferrari.

"Nós dois tivemos um pouco de responsabilidade," admitiu Leclerc.

Além do terceiro lugar, outra disputa, esta mais apertada, acontece pela sexta colocação na tabela. Pierre Gasly, que iniciou a temporada pela RBR e agora está na Toro Rosso, disputa a posição com Carlos Sainz, da McLaren. Os dois chegam a Abu Dhabi empatados com 95 pontos, mas o francês leva vantagem nos critérios de desempate.

"Estamos tão confiantes quanto cautelosos, já que você nunca pode saber o que vai acontecer na última corrida." afirmou Sainz na coletiva dos pilotos na última quinta.

O GP de Abu Dhabi tem largada marcada para as 10h10 deste domingo.■