# O FLUMINENSE

141 anos O FLUMINENSE Informação aqui faz história

DESDE 1878
Niterói, domingo, 12, e segunda-feira, 13 de janeiro de 2020

@ofluminense @O_Fluminense @ofluonline 21 99616-2307

ANO 142 | Nº 41.942 | R$ 2,70
www.ofluminense.com.br


Douglas Macedo

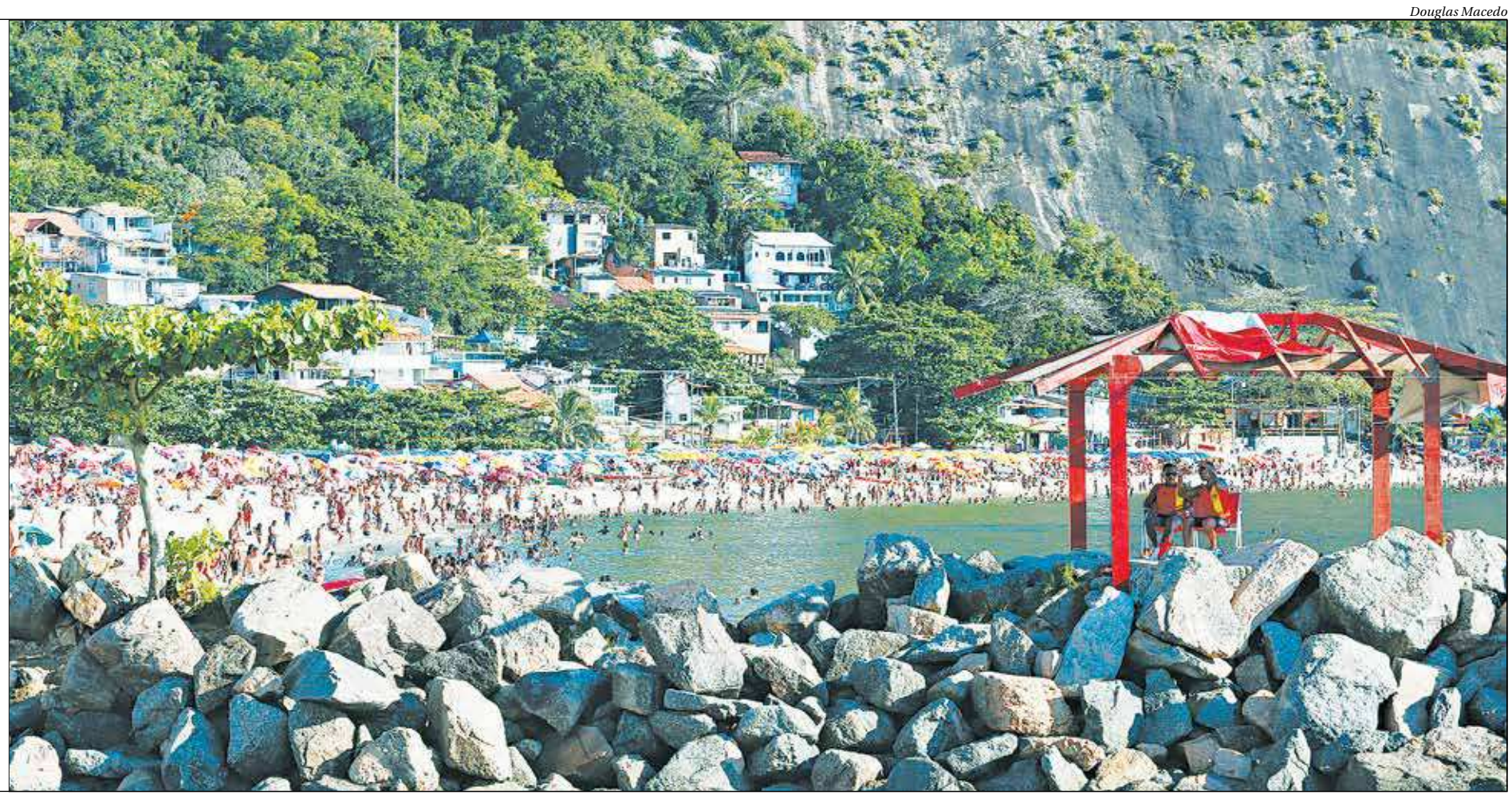

## Segurança reforçada nas praias do Estado

O Corpo de Bombeiros do Estado do Rio reforçou o patrulhamento nas praias do Estado, a fim de reduzir o número de acidentes e afogamentos. Itaipu (foto), na Região Oceânica de Niterói, foi uma das que mais registraram resgates em 2019.

CIDADES\PÁG. 6


Anuncie
Central de Vendas
(21) 2621-9955
comercial@ofluminense.com.br


CARNAVAL 2020

# Aberta temporada de blocos de rua no Rio

Folia começa oficialmente neste domingo, com previsão de injetar R$ 4 bi na economia

CIDADES\PÁG. 3

## TSE divulga o calendário eleitoral 2020

CIDADES\PÁG. 5

ESPORTES

Alexandre Vidal/Flamengo

Gabriel Batista terá chances no gol

## Fla: jovens em busca de espaço

PÁG.10

Douglas Macedo

Obras de duplicação da BR-101 estão com atraso, por conta do período de chuvas e do grande fluxo de veículos no final do ano

## Nova faixa da BR-101 liberada para carnaval

Prevista inicialmente para ser liberada ao tráfego na segunda quinzena deste mês, a terceira faixa para veículos na rodovia BR-101, no trecho da Niterói-Manilha, entre a praça do pedágio e o trevo, só ficará pronta em fevereiro. As obras de ampliação sofreram atraso.

CIDADES\PÁG. 4

## Espetáculo circense na Praia de Icaraí

CULTURA\PÁG. 9

4 3 195m²
**Boa Viagem** | Cód.: AP6722
Rua Roberto Rowley Mendes

4 4 423m²
**Boa Viagem** | Cód.: AP1092
Avenida Almirante Benjamin Sodré

5 2 750m²
**Icaraí** | Cód.: CO5717
Praia de Icaraí

4 4 440m²
**Icaraí** | Cód.: AP4245
Praia de Icaraí

**Financie o imóvel dos seus sonhos com a menor taxa do mercado!**

**Icaraí**
Praia de Icaraí, 177
(21) 2703-1000

**Região Oceânica**
Est. Fran. da Cruz Nunes, 5646
(21) 3803-0000

**São Gonçalo**
Av. Pres. Kennedy, 735
(21) 2728-1100

**Maricá**
Rod. Ern. Amaral Peixoto, 13
(21) 3731-6900

# Panorama RJ

POR LUCAS SCHUENCK

panorama@ofluminense.com.br

lucas.schuenck@ofluminense.com.br

## Soluções para a BR-101

Na última semana, empresários do Norte Fluminense discutiram soluções e melhorias de infraestrutura para a BR-101, no trecho entre a Ponte Rio-Niterói e a divisa entre os estados do Rio de Janeiro e Espírito Santo. O debate foi realizado durante a primeira reunião do grupo de trabalho sobre a rodovia, realizada no Teatro Firjan Sesi Macaé.

## 33 km

Na oportunidade, foi anunciada a liberação de licença ambiental para a duplicação do trecho de 33 quilômetros entre Macaé e Casimiro de Abreu (entre os Kms 144 e 177). Segundo a concessionária Arteris Fluminense, que administra a via, o início das obras está previsto para março e terá 36 meses de duração.

## Aguardando

Os 13 quilômetros que atravessam a Reserva Biológica da União ainda estão em fase de licenciamento ambiental, sem prazo definido para início de obras, já que os trabalhos só poderão começar após emissão do documento.

# Pré-Sal rende R$ 848 milhões para União

A Pré-Sal Petróleo, empresa vinculada ao Ministério de Minas e Energia, arrecadou aproximadamente R$ 848 milhões para a União em 2019. Os recursos são referentes à comercialização da parcela de petróleo e gás da União nos contratos de partilha de produção e à Equalização de Gastos e Volumes (EGV) das Jazidas Compartilhadas de Sapinhoá, Tartaruga Verde e Lula.

Em 2019, a Pré-Sal Petróleo comercializou 2,6 milhões de barris de petróleo da União nos Campos de Mero (Libra) e Entorno de Sapinhoá, arrecadando R$ 469 milhões. Também foram comercializados R$ 16,2 milhões de metros cúbicos do gás da União dos Campos de Lula e Entorno de Sapinhoá, no valor aproximado de R$ 1 milhão.

O resultado demonstra um crescimento, em 2019, de 47,5% sobre o valor arrecadado, em 2018, com a comercialização dos hidrocarbonetos da União. Segundo o diretor-presidente da companhia, Eduardo Gerk, este é o início de uma curva ascendente, uma vez que a produção dos 17 contratos em regime de partilha, dos quais três serão assinados em março, aponta para crescimento contínuo nos próximos anos, atingindo seu pico em 2032.

"Em 2018, iniciamos a comercialização para a União da produção de petróleo de Mero e de gás do Entorno de Sapinhoá. Em 2019, acrescentamos a produção de petróleo de Sapinhoá e o gás de Lula. Seguiremos comercializando a produção de outros campos nos próximos anos. Fizemos um estudo que estima uma receita para a União superior a R$ 10 bilhões por ano, a partir de 2025. Em 2028, a expectativa é superar R$ 30 bilhões por ano e chegar a 2032 com uma receita anual de R$ 110 bilhões", explicou Gerk.

Os demais R$ 378 milhões arrecadados para a União em 2019 resultaram de conciliações financeiras (Equalização de Gastos e Volumes) dos Acordos de Individualização da Produção (AIP) das Jazidas Compartilhadas de Sapinhoá, Tartaruga Verde e Lula. Este tipo de acordo é assinado sempre que o limite de uma jazida petrolífera ultrapassa a área concedida ou contratada. Quando isso ocorre no Polígono do Pré-Sal ou em áreas estratégicas, a União, representada pela Pré-Sal Petróleo, passa a ter direito a uma parcela da produção. Nas Jazidas Compartilhadas de Sapinhoá, Tartaruga Verde e Lula, a União passou a contar, respectivamente, com uma participação de 3,7%, 17,85% e 0,55%. Entretanto, a União passa também a ter responsabilidade equivalente sobre os gastos. Desta forma, após a efetivação do acordo, é realizado um acerto de contas considerando as receitas obtidas com a produção desde o início da exploração de cada jazida e, na mesma proporção, os investimentos e despesas do período. Essas conciliações resultaram na arrecadação total de R$ 378 milhões.

A Pré-Sal Petróleo é responsável pela gestão dos contratos de partilha de produção, pela comercialização de toda a produção de petróleo e gás da União e pela representação da União nos Acordos de Individualização da Produção.

*Tânia Rêgo/Agência Brasil*

A plataforma P-67, da Petrobras, atua na exploração do pré-sal no Campo de Lula

## Estado do Rio como referência

Inédita no país, a Coordenadoria de Prevenção e Enfrentamento ao Desaparecimento de Pessoas, criada pelo governador Wilson Witzel no âmbito da Secretaria de Estado de Desenvolvimento Social e Direitos Humanos (SEDSODH), completou um ano na última semana e deve servir de inspiração para políticas públicas em nível nacional. Segundo dados do Instituto de Segurança Pública (ISP), de janeiro a novembro de 2019 foram 4.388 pessoas desaparecidas no Estado do Rio.

## Experiência

O trabalho desenvolvido no Estado do Rio foi reconhecido pela ministra da Mulher, da Família e dos Direitos Humanos, Damares Alves, com quem a coordenadora da pasta, Jovita Belfort, esteve em Brasília. "Em sua luta para encontrar a filha, Jovita acumulou experiência e conhecimento e agora ajuda famílias que passaram pelo mesmo drama", disse Damares.

## Especializada

Já Jovita credita o sucesso do trabalho à municipalização de boas práticas. "Levamos para lugares como São João de Meriti, na Baixada Fluminense, a experiência com ações informativas e capacitação aos agentes públicos dos municípios para atendimento aos familiares", disse. Hoje são cerca de 400 desaparecimentos a cada mês no estado, sendo 15 por dia na Baixada. Diante dos dados, o Governo do Rio estuda a implantação de uma delegacia especializada em desaparecimentos na região.

## 'Wine Truck' refresca o verão

O consumo de vinhos brancos e espumantes é a nova moda do verão carioca. Apostando nessa tendência, a rede de supermercados Prezunic criou o Wine Truck, caminhão similar a um food truck, que circula pela cidade oferecendo degustações gratuitas a quem quiser experimentar as bebidas de alto sabor e qualidade. O "degustador itinerante" já percorreu diversas lojas da rede. A ação acontece na entrada das unidades e vai até o próximo dia 15. "Nossos clientes podem experimentar diversos rótulos de vinhos brancos e espumantes, bastante refrescantes que dão um sabor especial ao verão", afirma Lorena Santos, gerente de marketing.

## Trajetória da AMF vira livro

A trajetória da Associação Médica Fluminense (AMF) é tema de livro realizado com a Lei municipal de Incentivo à Cultura, a ser lançado na próxima terça (14), a partir das 19h, em sua sede na Avenida Roberto Silveira, 123, em Icaraí, Niterói. Sob o título "Associação Médica Fluminense - mais de 100 anos de amor à Medicina", as 300 páginas narram o percurso glorioso da entidade, desde o seu embrião associativo em 1897, quando recebeu o nome de Sociedade de Medicina e Cirurgia de Nichteroy, até os dias atuais, sob a presidência da pediatra Zelina Maria da Rocha Caldeira.

*Arquivo/AMF*

## Professores vão à Inglaterra

Os professores Victor hugo Vassalo, do Colégio Estadual Condessa do Rio Novo, em Três Rios, no Centro-Sul Fluminense; e Rafaella Cruz Ferreira, do Colégio Estadual Benta Pereira, em Campos dos Goytacazes, Região Norte, embarcaram, neste sábado (11), para a Inglaterra. Os docentes conquistaram o 1º e 2º lugar, na categoria Ensino Médio, na 6ª edição do Prêmio Shell de Educação Científica e terão a oportunidade de fazer uma viagem educativa ao país.

*Paulo Fernando*

## Aos leitores, um até logo

Estimados leitores, a partir desta segunda-feira (13) este colunista entrará de férias, com retorno estimado para o próximo dia 3. Durante este período, a jornalista Ayra Rosa será a responsável interina pela Panorama RJ.

## CARTA DO LEITOR

**Descoberta surpreendente**

Parabéns aos profissionais que se empenharam na técnica de usar pele de tilápia no tratamento de queimaduras. Já tive uma de terceiro grau, e sei bem o que uma queimadura faz em uma pessoa. É um tratamento maravilhoso, fico orgulhosa do conhecimento de nosso país.

*Marcia Novato*

**Falta de vacinação**

Gostaria de registrar a falta da vacina pentavalente nos postos de saúde de Itaboraí, São Gonçalo e Niterói. Tenho um bebê de três meses, e faz um mês que eu aguardo o medicamento chegar no meio público. Essa vacina é tão importante para o recém-nascido, e lamentavelmente está em falta, deixando nossos filhos expostos a doenças.

*Priscilla*

**O FLUMINENSE** reserva-se o direito de não publicar correspondências que contrariem sua linha editorial, de agradecimentos ou elogios, assim como, devido às limitações de espaço, fará cortes e uma seleção das cartas recebidas. Os originais não serão devolvidos.

EXPEDIENTE

**OFLUMINENSE**

Fundado em 08/05/1878

Edição de domingo e segunda-feira

Propriedade da Editora Jornalística Alberto Ltda
Rua Visconde de Itaboraí, 184 – 7º andar – Centro – Niterói – RJ | CEP 24035-900
Telefone: (21) 2125-3000
Presidente: **LINDOMAR A. LIMA**
Diretora de Jornalismo Multimídia: **LILIANE SOUZELLA**
Editora Executiva: **SANDRA DUARTE**

**Telefones**
Administração.....2125-3096
Arquivo.....2125-3066
Atendimento aos assinantes.....2125-3015
Circulação.....2125-3014
Classificados.....2621-9955
Comercial.....2125-3041
Financeiro.....2125-3039
Redação.....2622-1360
Reportagem.....2125-3064
**Comercial**
comercial@ofluminense.com.br
publicidade@ofluminense.com.br

**Agência de Classificados**
**NITERÓI (Centro)**
Rua da Conceição, 188, loja 118, Niterói Shopping

**Preços dos exemplares de vendas avulsas**
Estado do Rio de Janeiro **Dia útil:** R$ 1,50 **Domingo:** R$ 2,70
Números atrasados **Dia útil:** R$ 4,50 **Domingo:** R$ 8,10

**Agências noticiosas:** Agência Brasil / Gazeta Press

FILIADO A ANJ Associação Nacional de Jornais www.anj.org.br

**Assinatura digital** R$ 12,50 /mês. (assinaturas.ofluminense.com.br)

CALENDÁRIO DE EVENTOS

# Evento promove acessibilidade em Maricá

'Tô na Orla' permite banho de mar de PCDs nas praias do município

A Prefeitura de Maricá lança neste domingo, na Praia de Ponta Negra, o projeto "Tô na Orla".

Idealizado para permitir o acesso das pessoas com deficiência (PCDs) às praias do município, o banho de mar dos cadeirantes será por meio de cadeiras anfíbias.

O projeto acontecerá todos os domingos dos meses de janeiro e fevereiro, das 9h às 15h, na Praia de Ponta Negra, e terá o acompanhamento das equipes de guarda-vidas.

O secretário de Proteção e Defesa Civil, Celso Netto, reafirmou o compromisso da Prefeitura em oferecer uma orla mais democrática e inclusiva, onde pessoas com deficiência possam frequentar com segurança as praias do município.

"É um projeto de acessibilidade, no qual os guarda-vidas, devidamente treinados, irão garantir a segurança das pessoas com deficiência ao banho de mar com o auxílio de cadeiras anfíbias", frisou.■

*Divulgação/Evelen Gouvêa*

O projeto "Tô na Orla" acontecerá nos domingos de janeiro e fevereiro

**PROGRAMAÇÃO**

12 de janeiro - Fundo de Quintal - Rio das Ostras
12 de janeiro - Sorriso Maroto - São João da Barra
18 de janeiro - Humberto Gessinger - Rio das Ostras
19 de janeiro - Festival de Verão - Itaipava
19 de janeiro - Leoni - Rio das Ostras
24 a 26 de janeiro - IV Teresópolis Blues Festival
25 de janeiro - Festival Cerveja das Montanhas - Nova Friburgo
25 de janeiro - Fernanda Abreu - Rio das Ostras
25 de janeiro - Jammil - São João da Barra
26 de janeiro - Jota Quest - Rio das Ostras
26 de janeiro - Vitor Kley - São João da Barra
30 de janeiro - Festival Sabores do Nordeste - Petrópolis

## Esporte em Teresópolis

A partir desta segunda-feira (13), começam as inscrições para novos alunos das escolinhas esportivas gratuitas de Teresópolis. Serão oferecidas 38 modalidades desportivas, como capoeira, futsal, ginástica artística, handebol, caratê, judô, natação, massoterapia, meditação, tênis de mesa, yoga, entre outras. As inscrições poderão ser feitas na sede da Secretaria de Esportes do município, de segunda a sexta, das 9h às 18h.■

## 'Botinho' em Rio das Ostras

Nesta segunda (13) e terça-feira (14), acontecem as inscrições para o Projeto Botinho, em Rio das Ostras. Os interessados devem ficar atentos porque as vagas são limitadas. A inscrição será feita no Ginásio Poliesportivo Benedito Zarour, localizado na Rua Bom Jardim, s/nº, no bairro Jardim Mariléa. O projeto será realizado entre os dias 20 e 31 de janeiro, de 8h às 11h. O Botinho acontece desde 1963, no período de férias escolares.■

# Abertura oficial do Carnaval de Rua do Rio neste domingo

## Riotur aponta chegada de 1,9 milhão de turistas e movimentação econômica de R$ 4 bilhões no período

**Ayra Rosa**
*ayra.rosa@ofluminense.com.br*

O Rio de Janeiro prepara os últimos detalhes para a abertura oficial do Carnaval 2020 neste domingo (12). E para iniciar os 50 dias de folia na cidade, o Bloco da Favorita, a final da eleição do Rei Momo e da rainha do carnaval carioca fazem parte das atrações confirmadas no palco principal do Réveillon, na praia de Copacabana, onde vai acontecer a festividade. Nas próximas semanas, cerca de 1,9 milhão de visitantes deve chegar à cidade, segundo estimativas da Riotur.

Até a última semana, o Bloco da Favorita tinha sido vetado pela Polícia Militar para a abertura do pré-carnaval no Rio. A apresentação foi liberada pela PM, nesta quarta-feira (8), após readequações dos organizadores. Uma das mudanças deste ano será a redução do tempo, que será das 16h às 19h. A PM argumentou também que a regra para a liberação é enviar o pedido com antecedência de 70 dias. A Riotur e o Ministério Público não autorizam a emissão de permissão para o desfile sem o aval da PM ou do Corpo de Bombeiros.

Durante esta semana, o presidente da Riotur, Marcelo Alves, apresentou o status do planejamento do carnaval e falou sobre as obras do Sambódromo, que prometem deixar esta edição de desfiles com mais estrutura.

"O Réveillon foi um sucesso, batemos novo recorde, e imediatamente viramos a chave para o carnaval, que será histórico. Esperamos 1,9 milhão de turistas e temos uma expectativa de movimentação econômica chegando aos R$ 4 bilhões. Por aqui, tudo está caminhando conforme nosso planejamento, que começou imediatamente após o último carnaval. Dentro de alguns dias, os blocos vão se espalhar pelas ruas da nossa cidade e, em fevereiro, será a hora do espetáculo que acontece na Marquês de Sapucaí. Os desfiles acontecerão em um Sambódromo novo", afirmou Marcelo Alves.

*Fernando Maia / Riotour*

O Centro do Rio de Janeiro será mais uma vez tomado pelos foliões. Na região, são esperados 133 blocos oficiais deste domingo até o carnaval. Com festa para todos os estilos e gostos

*Divulgação/Leo Queiroz*

A grande campeã de 2019, Mangueira, realiza seus ensaios aos domingos e às quintas

*Divulgação*

A vermelho e branca Viradouro garante a alegria dos foliões com ensaios aos domingos e terças

**Estrutura** - Em locais com números elevados de blocos como Centro, Zona Sul, Barra da Tijuca, Recreio e Madureira, a estrutura contará com sete postos médicos com UTIs.

O Carnaval Rio 2020 contará com 32.536 posições de banheiro público, sendo 11 mil em cabines químicas, 65 contêineres e 140 módulos de mictório. Serão sete postos médicos, distribuídos da seguinte forma: dois no Centro, dois na zona sul, um no Recreio, um na Barra da Tijuca e um no Parque Madureira.

Para a preservação de canteiros, 18 mil metros de cercamento serão instalados. Além disso, 17 monumentos também estarão cercados.

**Blocos no Rio** - No sistema da Riotur já foram cadastrados ao todo 543 desfiles, sendo 133 no Centro, 133 na zona sul, 123 na Zona Norte, 56 na Tijuca, 53 na zona oeste e 45 na Barra/Jacarepaguá.

A lista de blocos cadastrados ainda não foi finalizada, já que o processo ainda não finalizou, mas os principais foram confirmados durante a semana já trazendo expectativa para os foliões.

A Riotur divulgou os grandes blocos que irão agitar a cidade maravilhosa a partir de fevereiro. A concentração dos desfiles com maior público acontece no centro da capital.

Quem abre a temporada da folia dos megablocos, no dia 2 de fevereiro, é o bloco da cantora Lexa; o Chora, Me Liga, no dia 15; o Bloco da Preta, dia 16; e o Cordão da Bola Preta, dia 22. No dia 25, Ludimilla comanda o fervo da Lud; o Bloco das Poderosas fica por conta da Anitta, dia 29, e o tradicional Monobloco, dia 1º de março.

Os ansiosos decidiram iniciar o carnaval "não oficial" no primeiro domingo (5) do ano, no centro da Capital. As ruas e praças foram tomadas por 25 blocos carnavalescos com foliões de todas as regiões.

**Segurança** - O Centro de Operações vai monitorar, através das 811 câmeras da Prefeitura do Rio e outras de instituições parceiras, os principais pontos de influência e de acesso a Copacabana. Aproximadamente, 180 desses equipamentos serão usados para acompanhar a movimentação de chegada e saída da praia de Copacabana. O monitoramento vai cobrir a orla e as ruas dos bairros de Botafogo, Ipanema, Leblon e Lagoa.

**Trânsito** - Um esquema de mudança de trânsito será organizado pela CET-Rio a partir das 7h com bloqueio da pista da Av. Atlântica junto à orla para implantação da área de lazer. Será realizada também inversão da mão de direção na Av. Atlântica na pista junto às edificações, assim como ocorre aos domingos e feriados.

A partir das 14h, interdição parcial da pista junto às edificações na Av. Atlântica, no trecho entre a Rua Figueiredo Magalhães e a Av. Princesa Isabel. A reversível da Av. Atlântica permanece, no trecho entre a Rua Joaquim Nabuco e a Rua Figueiredo Magalhães.

A partir das 18h, haverá término das áreas de lazer em Ipanema e Leblon, fim da reversível na Av. Atlântica, e liberação parcial da Av. Atlântica, no trecho entre a Rua Francisco Otaviano e Rua Figueiredo Magalhães.

A partir das 21h, a Av. Atlântica terá abertura do trânsito total e retorno ao fluxo normal.■

# Ensaio das escolas de samba já garantem alegria dos foliões

Para fazer bonito na Marquês da Sapucaí, as escolas de samba já mostram que estão com o enredo na ponta da língua e o samba na ponta do pé. Os ensaios de quadra e de rua já têm movimentado os foliões e comunidades.

A grande campeã de 2019, Mangueira, realiza seus ensaios de rua na Avenida Estação Primeira de Mangueira, perto da saída da estação Maracanã do metrô e da Quinta da Boa Vista, a partir das 20h (às quintas-feiras) e às 18h (aos domingos). Em dias de chuva, os ensaios agendados para a rua serão transferidos automaticamente para a quadra.

Em Niterói, a vermelho e branca Viradouro garante a alegria às terças-feiras, na quadra, a partir de 19h, na Avenida do Contorno,16, no Barreto. E no domingo, o ensaio de rua, a partir das 18h, na Avenida Amaral Peixoto, Centro de Niterói.

A Portela promove ensaios de comunidade todas às quartas-feiras, até o carnaval, às 20h, na quadra da escola, em Madureira, com entrada franca. Os ensaios de rua acontecem todos os domingos, alternando dois endereços, até o carnaval (Estrada do Portela, em Oswaldo Cruz, com concentração às 17h, na Praça Paulo da Portela. Estrada Intendente Magalhães, em Campinho, com concentração às 17h, na UPA de Madureira). Os ensaios show são todas as sextas a partir das 20h, na quadra, com a Portela e a presença de escolas convidadas. Entrada R$15.

Os ensaios da Salgueiro na comunidade são nas quartas-feiras durante o mês de janeiro, na Rua Maxwell, às 20h. Os ensaios show, nos dias 18 e 25 de janeiro, na quadra do Salgueiro, na Rua dos Teles, 104, bairro Andaraí, às 20h30, com entrada no valor de R$ 50. A Mocidade Independente de Padre Miguel promove ensaios de ruas gratuitos todos os domingos, a partir das 18h, na Praça Guilherme da Silveira. Há também ensaios show todo sábado na quadra da escola. Entrada R$ 20 com atração musical e duas agremiações convidadas.

A Unidos da Tijuca tem ensaios de rua todas as quintas-feiras, às 20h, na quadra, na Avenida Francisco Bicalho, 47, Leopoldina. A agremiação também promove ensaios show todos os sábados, às 20h, também na quadra. Os ensaios de rua da Paraíso do Tuiuti acontecem todas segundas-feiras, a partir das 20h, com concentração em frente ao Colégio Pedro II, no Campo de São Cristóvão, em São Cristóvão.

A Acadêmicos do Grande Rio todas as terças-feiras, a partir das 20h, garante ensaios da comunidade na quadra da agremiação, com entrada franca. Os ensaios da União da Ilha acontecerão às quartas-feiras nas datas 15 e 29 de janeiro e 5 e 12 de fevereiro, às 20h, na Estrada do Galeão, na Ilha do Governador.

A São Clemente promove seus ensaios de quadra todas as terças-feiras, a partir das 20h, na quadra da agremiação na Avenida Presidente Vargas, 3102. Os ensaios de rua acontecem todos os domingos às 16h, na Praça Corumbá.

A Império Serrano tem ensaios de rua toda quinta-feira a partir das 20h, com concentração na quadra da agremiação na Avenida Ministro Edgard Romero, 114, Madureira.

As agremiações Beija-flor, Imperatriz Leopoldinense e Vila Isabel toda semana divulgam os dias e locais dos ensaios em suas redes sociais.

**Série A** - A alegria e diversão em Niterói também ficam por conta das escolas da Série A como a Cubango, que todos os domingos realiza ensaios junto com a Viradouro, na Avenida Amaral Peixoto, a partir das 18h. A Sossego toda semana disponibiliza o local e horário dos ensaios nas redes sociais e site.

A Tigre de São Gonçalo, Porto da Pedra, ensaia toda quarta-feira, às 20h30, na quadra da agremiação na Rua João Silva, 84, Porto da Pedra. Os ensaios de rua serão divulgados nas redes sociais da escola.■

Seus Direitos na
# Justiça

## Reprodução humana assistida (inseminação artificial)

**Dr. Guaraci de Campos Vianna**

A geração de filhos por métodos não convencionais tem consequências jurídicas pouco difundidas na sociedade. A reprodução assistida envolve vários indivíduos, tais como médicos, a receptora do gameta, o doador do mesmo, a esposa do doador, o eventual marido da receptora do espermatozoide quando não for do próprio o material genético a ser fecundado e, por óbvio, da vida que venha a ser gerada.

Este assunto interessa ao biodireito, porém a Lei de Biossegurança (Lei 11.105/2005) não regulou satisfatoriamente uma série de questões, pois trata sobretudo das pesquisas dos embriões, células tronco e organismos geneticamente modificados, tema para outra abordagem.

Historicamente, o assunto ganhou importância jurídica a partir de 1978, quando nasceu o primeiro "bebê de proveta", através de uma moderna técnica de fecundação in vitro, utilizando esperma congelado. Diante desse método de tratamento para pessoas impossibilitadas de gerar filhos por meios naturais, o Conselho Federal de Medicina editou uma resolução (CFM- 1358/92) para disciplinar a matéria no âmbito médico. Tramita no Congresso Nacional desde 1997 um Projeto de Lei para estabelecer normas regulamentadoras específicas.

A inseminação artificial homóloga in vivo (fecundação se dá entre gametas provenientes do próprio casal) não é objeto de grandes questionamentos. Entretanto, o mesmo não se pode dizer quando a reprodução humana assistida se dá post mortem, quando a esposa/companheira será inseminada com gametas de seu marido/companheiro falecido.

O artigo 1597 do Código Civil nos dá uma diretriz, com o objetivo de proteger os direitos da criança futuramente concebida, pois estabelece: *"Presumem-se concebidos na constância do casamento os filhos: I - nascidos cento e oitenta dias, pelo menos, depois de estabelecida a convivência conjugal; II - nascidos nos trezentos dias subsequentes à dissolução da sociedade conjugal, por morte, separação judicial, nulidade e anulação do casamento; III - havidos por fecundação artificial homóloga, mesmo que falecido o marido; IV - havidos, a qualquer tempo, quando se tratar de embriões excedentários, decorrentes de concepção artificial homóloga; V - havidos por inseminação artificial heteróloga, desde que tenha prévia autorização do marido.*

Todavia, no que se refere a reprodução assistida heteróloga (ao menos um dos componentes genéticos - sêmen, óvulo ou próprio embrião, for estranho ao casal) existem muitas divergências doutrinárias e problemas cotidianos.

O objetivo e o espaço aqui não permitem tratar dos problemas sem esgotar o tema, mas mencionaremos algumas situações de forma superficial. Existem, além da reprodução assistida convencional, outras técnicas com o mesmo objetivo como a fecundação in vitro (bebê de proveta, a implantação do embrião na mulher se dá após a fecundação) e as chamadas mãe de substituição. Além disso, há controvérsias mais complexas, como as práticas eugênicas, o destino dos embriões excedentes, a questão dos doadores anônimos, sem falar nas questões éticas, morais, religiosos e as normas de biossegurança contidas na Lei 11105/05, já referida.

A mãe substituta, outrora chamada de barriga de aluguel, hoje mais conhecida como barriga solidária, que cede o útero para a gestação da criança concebida a partir da fecundação de gametas (masculino e feminino) de terceiros, deve entregar a criança logo após o nascimento quando então a fornecedora do óvulo assume a condição de mãe. Trata-se de um dever moral ético e de certa forma jurídico, em virtude da presunção contida no já referido artigo 1597 do CC/02. No direito brasileiro a mãe substituta não pode receber benefícios financeiros por conta desse ato (daí o nome barriga solidária) e, por isso, mesmo havendo um contrato ou escritura pública para consubstanciar esse dever, o instrumento precisa ser totalmente gratuito para ter validade.

Igualmente não é aceito pela legislação brasileira a gestante de uma criança com seu próprio óvulo entrega-la, mesmo contratualmente, a terceiros sem passar pelo processo judicial de adoção. É inclusive conduta típica prevista no Código Penal.

Em todo caso, sendo um casal, qualquer procedimento de inseminação heteróloga exige prévio e expresso consentimento de todos os personagens envolvidos e um acompanhamento psicossocial constante da família em virtude de os filhos descobrirem que foram gerados de forma diferente, com risco de comprometimento da vida familiar e afetiva.

O consentimento prévio é muito importante posto que sem ele pode haver alegação, por exemplo, de que o filho gerado com sêmen de outro é adulterino e o doador poderia exigir o reconhecimento do filho como seu. O médico precisa também ter consciência de que não pode haver violações de alguns preceitos éticos e de algumas condutas que norteiam a ordem pública, como suprimir informações a um dos pais, a pedido de outro.

É preciso ter sempre em foco a dignidade da pessoa humana que irá nascer, não podendo o desejo de ter filhos sobrepujar os direitos da personalidade da criança.

Dr. Guaraci de Campos Vianna é desembargador do Tribunal de Justiça do Estado do Rio de Janeiro

**Envie e-mail com dúvidas, opiniões e sugestões para seusdireitos@ofluminense.com.br**

# Liberação de parte da nova faixa da BR-101 é adiada

### Obra passou por reprogramação após período de chuvas e trânsito intenso

**Pamella Souza**
*pamella.souza@ofluminense.com.br*

Douglas Macedo

Antes prevista para a segunda quinzena deste mês, a liberação ficará para fevereiro. Engarrafamentos seguem na região

Foi adiada para fevereiro a liberação ao tráfego da nova pista construída na BR-101, no trecho entre a praça do pedágio e o Trevo de Manilha, na região entre São Gonçalo e Itaboraí. Inicialmente prevista para ser liberada ao uso de motoristas na segunda quinzena de janeiro, parte da obra, que integra o projeto de implantação da terceira faixa entre Manilha e Barreto, precisou ser reprogramada. Segundo a concessionária Arteris Fluminense, isso aconteceu por questões operacionais, como chuvas e alto volume de tráfego nas últimas semanas, devido às festas de fim de ano. A intenção é que a liberação aconteça antes do carnaval, facilitando o fluxo de veículos durante o feriadão.

A obra da terceira faixa que está sendo implantada no lugar do canteiro central, no trecho de 23 quilômetros entre o Barreto e Manilha, tem como prazo final abril de 2021. No entanto, com o objetivo de melhorar o trânsito na região, a obra foi dividida em lotes. Cada segmento tem, aproximadamente, cinco quilômetros de extensão. A medida em que forem concluídos, os trechos vão sendo liberados para o tráfego. O último trecho a ficar pronto será o da Avenida do Contorno que, portanto, terá a liberação autorizada em abril do ano que vem.

De acordo com a Arteris, concessionária que administra a via e realiza as intervenções, funcionários trabalham agora na pavimentação no sentido norte da faixa de rolamento desse primeiro trecho a ser liberado, no segmento entre o Trevo de Manilha (km 297) e a Praça de Pedágio (km 299). Nas próximas semanas, a previsão é avançar com a pavimentação até o trevo de Guaxindiba (km 303). Todos os dispositivos de segurança e iluminação em LED serão instalados para que os motoristas possam usufruir da via.

> *Objetivo é que o primeiro trecho seja liberado ao tráfego antes do feriadão de carnaval*

Além disso, a concessionária ainda trabalha em outros trechos. Atualmente, o processo de terraplanagem avança no sentido sul da rodovia e, agora, se encontram na região de Itaúna, no Km 308, em São Gonçalo, próximo ao posto de fiscalização da Polícia Rodoviária Federal (PRF).

Entre a a região do Apollo e Guaxindiba, máquinas e operários já trabalham na ampliação deste segmento.

Os canteiros de obra da ampliação do segmento Barreto-Manilha estão isolados por barreiras de concreto e contam com um trabalho de sinalização de operadores indicando a movimentação de caminhões, que transportam material pétreo para obra.

**Projeto** - Ao todo, estão sendo construídos 46 quilômetros de pista onde existia um canteiro central que dividia as pistas, sendo 23 em cada sentido. O projeto pretende ampliar a capacidade da rodovia em 50%, garantindo mais fluidez ao trânsito. O trecho entre Manilha e Barreto, por onde circulam cerca de 100 mil veículos diariamente, é considerado o mais crítico quando o assunto é congestionamento.

A Arteris iniciou as obras de ampliação em abril do ano passado, quando recebeu a autorização da Agência Nacional de Transportes Terrestres (ANTT) para dar início às intervenções. Estão sendo investidos na obra R$ 150 milhões.■ (Colaborou Sérgio Madruga)

# Duplicação entre Macaé e Casimiro em março

Empresários do Norte Fluminense discutiram soluções e melhorias de infraestrutura para a BR-101, no trecho entre a Ponte Rio-Niterói e a divisa entre os estados do Rio de Janeiro e Espírito Santo. O debate ocorreu no dia 08/01, durante a primeira reunião do grupo de trabalho sobre a rodovia, realizada no Teatro Firjan Sesi Macaé. A principal novidade foi o anúncio da liberação da licença ambiental para a duplicação do trecho de 33 quilômetros entre Macaé e Casimiro de Abreu (entre os Kms 144 e 177). Segundo a concessionária Arteris Fluminense, o início das obras está previsto para março e terá 36 meses de duração.

Os 13 quilômetros que atravessam a Reserva Biológica União ainda estão em fase de licenciamento ambiental, sem prazo definido para início de obras, já que os trabalhos só poderão começar após emissão do documento. Em relação ao trecho urbano de Casimiro de Abreu, a proposta da concessionária é construir um elevado em pista dupla com 450 m de extensão, além de promover a ordenação do tráfego local através de vias laterais e duplicação da rodovia entre os kms 206 e 208. O projeto, que também prevê um novo acesso para a RJ-142 (Estrada Serramar), ainda depende de autorização da Agência Nacional de Transportes Terrestres (ANTT). O prazo de conclusão é de 18 a 24 meses após a início das obras.

Entre as sugestões dos empresários, estão o ordenamento no fluxo do trevo de Manilha, no cruzamento com a BR-493, a instalação de placas de acesso ao distrito do Sana, e o contorno de Campos. Outros pontos abordados foram melhorias operacionais entre o Trevo do Índio e o Shopping Boulevard (Kms 65 e 67) e no acesso ao distrito de Travessão, todos em Campos.

Do total de 177 quilômetros previstos para duplicação entre Rio Bonito e Campos, a Arteris Fluminense já executou mais de 126 quilômetros de novas pistas. Além de melhorar as condições de tráfego e segurança dos usuários, a duplicação da BR-101 impacta diretamente na economia e no turismo das regiões dos Lagos e Norte Fluminense, além de colaborar para a redução do tempo de deslocamento até a Capital em até 30%.■

# São Pedro retoma atividades ao ar livre nesta segunda

### Orla em Movimento e as Academias Populares são as atrações

A Prefeitura de São Pedro da Aldeia retoma, nesta segunda-feira (13), as aulas gratuitas do projeto esportivo "Orla em Movimento" e as atividades das Academias Populares dos bairros São João e Centro, após o recesso de fim de ano. Os interessados devem se inscrever na sede da Secretaria Adjunta de Esportes e Lazer, com cópias do RG, CPF e comprovante de residência. O atendimento acontece de segunda a sexta-feira, das 8h30 às 11h30 e das 13h30 às 17h.

Em 2020, o "Orla em Movimento" vai promover aulas de circuito funcional, ginástica, tai chi chuan, beach soccer e vôlei de praia entre os bairros Centro, Bela Vista, Balneário e Praia Linda.

> *Em 2020, a Orla em Movimento vai promover aulas de circuito funcional, ginástica e tai chi chuan*

Já as atividades nas duas Academias Populares de São Pedro da Aldeia acontecem de segunda a sexta-feira; das 6h às 10h e das 17h às 22h, no Centro, e das 6h às 10h e das 17h às 21h, no São João. Todos os participantes são supervisionados por professores; no ato da inscrição, é necessária, ainda, a apresentação de atestado médico de saúde.

As pessoas que participaram do projeto "Orla em Movimento" no ano de 2019 devem apresentar o protocolo de inscrição e substituí-lo por um válido para o ano de 2020. A Secretaria Adjunta de Esportes e Lazer está localizada na Avenida Francisco Coelho Pereira, nº 255, no centro da cidade, ao lado da Casa da Cultura Gabriel Joaquim dos Santos.■

## Feira do Livro em Cabo Frio

Quem curte uma boa leitura não pode deixar de visitar a 18ª Feira do Livro montada na Praça Porto Rocha, no centro. A feira funciona das 10h às 22h até o dia 30 de janeiro.

No espaço são vendidas obras dos mais variados gêneros. Os leitores podem encontrar publicações técnicas, religiosas, best-sellers, romances, gibis, livros infantis, entre outros gêneros e também a preços populares, atendendo diferentes públicos e bolsos.

Realizado pela Associação Brasileira de Livros (ABL), a iniciativa conta com sete estandes e tem como objetivo aproximar o público da literatura.■

OPINIÃO

# O sol, o imposto e a polêmica

Divulgação

**WAGNER BRAGANÇA**

O presidente da República, os presidentes da Câmara e do Senado, os fazendeiros, comerciantes e uma parte dos consumidores, todos entraram na semana passada na polêmica envolvendo a proposta da Agência Nacional de Energia Elétrica (Aneel) de passar a cobrar uma taxa de quem gera a própria energia solar.

Todos têm alguma razão, mas a verdade é que o subsídio dado para quem gera sua energia acaba saindo de todos que pagam a conta de luz. E o acesso à energia solar ainda é para poucos, porque a instalação do sistema de geração, com painéis fotovoltaicos é caro. Em uma casa de quatro a cinco moradores, fica entre R$ 15 mil e R$ 20 mil e o retorno do investimento leva de três a sete anos.

A energia solar no Brasil hoje corresponde a apenas a 1,45% da capacidade de geração do país. Mas vêm crescendo a cada ano – aumentou 70% apenas no ano passado – e beneficia especialmente o Nordeste. Bahia, Piauí e Ceará são três dos cinco Estados maiores produtores dessa fonte de energia. As residências são os maiores consumidores (72%), seguida do comércio e da indústria. Pelas regras atuais, criadas em 2012, quem investe em geração distribuída – como o caso de residências que possuem painéis solares para geração de energia elétrica – pode ceder o excedente de energia produzido para o sistema geral. Esse excedente fica como um crédito, que pode ser consumido da distribuidora de energia quando necessário, por exemplo, em temporadas chuvosas ou à noite.

O problema é que esses créditos também incluem outros componentes da tarifa da conta de luz como o custo da rede de transporte e os encargos do uso do sistema de distribuição. Estes custos são divididos com os demais consumidores, um subsídio para incentivar o uso de energias renováveis. E o subsídio teve impacto de R$ 205 milhões em 2018 e custará entre R$ 11 e R$ 13 bilhões até 2025 de acordo com a Aneel.

Por conta disso, a agência reguladora queria que o consumidor de energia solar passasse a pagar pelo uso da rede de distribuição e pelos encargos da conta de luz, de acordo com o volume de energia que receber de volta da distribuidora. A redução dos benefícios para quem investe em energia solar ou outra fonte renovável seria feita de forma gradativa, pela proposta da Aneel. A agência argumenta que a mudança é necessária para garantir que o sistema continue a crescer de forma sustentável, sem provocar impacto na tarifa cobrada dos demais consumidores.

> *“Diversificar a matriz energética é importante, essencial para qualquer país, mas o modelo hoje adotado no Brasil só beneficia quem pode investir mais, ou seja, os mais ricos”*

Mas o presidente Jair Bolsonaro, depois de conversar com o deputado Rodrigo Maia e o senador Davi Alcolumbre e de se reunir com o diretor da agência, Rodrigo Limp, decidiu interromper essa “taxação do Sol”, como definiu as mudanças das regras. Afinal, a cobrança pode desmotivar os consumidores a instalar sistemas de geração distribuída pois o tempo para a compensação do investimento – que já é grande – se tornaria mais longo.

É mesmo necessário debater o assunto mais detidamente, apesar de a Aneel ter realizado várias audiências públicas antes de apresentar sua proposta. Na esteira da decisão do presidente Bolsonaro, o deputado Lafayette de Andrada (Republicanos-MG) está montando um projeto de lei que estende por dois ou três anos a isenção de taxa de energia para quem instalar painéis solares. Depois desse tempo, passará a pagar uma taxa de distribuição que irá aumentando gradualmente ao longo de 10 anos até atingir 27%. O presidente da Câmara, deputado Rodrigo Maia, pretende começar a analisar este texto tão logo os parlamentares retomem o ano legislativos, em fevereiro.

A própria Aneel não abandonou a ideia, apesar da decisão do presidente Bolsonaro e deve retomar o tema, adaptando sua proposta. Outros projetos tendem a surgir impulsionados pela proposta de mudança feita pela agência e pelo debate do tema no Congresso.

Na verdade, diversificar a matriz energética é importante, essencial para qualquer país, mas o modelo hoje adotado no Brasil só beneficia quem pode investir mais, ou seja, os mais ricos ou setores fortes como comércio e indústria, justamente pelo alto custo de implementação do sistema.

O ideal, se é para se manter algum subsídio, seria o de se montar um conjunto de incentivos para quem se dispor a investir em painéis fotovoltaicos, essenciais para a geração da energia solar. Dessa forma, um conjunto maior de consumidores residenciais poderia ter acesso a essa fonte de energia limpa em todos os Estados e recantos do país. E, com o tempo, e o efetivo crescimento dessa fonte, poderíamos seguir o modelo adotado pelo estado americano da Califórnia que só passou a taxar a energia solar quando atingiu uma participação de 5% no mercado consumidor.■

José Cruz/Agência Brasil

Wagner Bragança é advogado tributarista, com pós-graduação em Direito Tributário e Administrativo Empresarial, mestre em Direito Constitucional e especialista em Direito Recuperacional e Falimentar

# Eleições: da pré-candidatura às urnas

## O Tribunal Superior Eleitoral (TSE) já determinou as datas do pleito deste ano; 1º turno será em 4 de outubro

**Lucas Schuenck**
*lucas.schuenck@ofluminense.com.br*

Neste ano, eleitores brasileiros retornarão às urnas para escolherem, à nível municipal, prefeitos, vice-prefeitos e vereadores dos 5.568 municípios do país. Tanto políticos quanto cidadãos votantes, no entanto, precisam ficar atentos a determinações do Tribunal Superior Eleitoral (TSE), que rege desde as datas para a votação até as normas de publicações para pesquisas eleitorais.

As datas para consumar os votos já estão definidas. Os eleitores deverão comparecer às urnas para votarem nos candidatos de sua preferência no dia 4 de outubro. Em municípios que tiverem segundo turno, os munícipes votarão, novamente, no dia 25 do mesmo mês, o que definirá quem será o chefe do Executivo municipal pelos próximos quatro anos.

No que diz respeito às pesquisas eleitorais, é necessário estar atento. As divulgações estão limitadas apenas àquelas que estiverem obrigatoriamente registradas no Sistema de Registro de Pesquisas Eleitorais (PesqEle) do TSE até cinco dias antes de sua divulgação, desde o dia 1º de janeiro. Também a partir do primeiro dia do ano, fica proibida a distribuição gratuita de bens, valores ou benefícios por parte da administração pública. A exceção, no entanto, é para casos de calamidade pública, estado de emergência ou de programas sociais autorizados por lei e já previstos no orçamento do ano anterior. Também está proibida a execução de programas sociais por entidades vinculadas a candidatos.

Fábio Rodrigues Pozzebom / Agência Brasil

Brasileiros irão às urnas neste ano para escolher os prefeitos, vice-prefeitos e vereadores que terão mandatos pelos próximos quatro anos em 5.568 municípios

> *1º turno será em 4 de outubro neste ano; Em caso de 2º turno, votação será em 25 do mesmo mês*

Outro prazo importante que eleitores e políticos devem se atentar, compreende o período de 5 de março a 3 de abril. É neste intervalo de tempo que está a “janela partidária”, que constitui o período no qual detentores de cargos eletivos podem mudar de partido para concorrerem nas eleições, sem a perda de mandato.

A partir de 1º de abril até 30 de julho, o TSE começa a promover a propaganda institucional em emissoras de rádio e televisão, com o objetivo de incentivar a participação de mulheres, jovens e da comunidade negra na política. Também serão veiculadas regras e demais conhecimentos sobre o sistema eleitoral brasileiro.

O dia 4 de abril é o prazo máximo para que partidos obtenham registro junto ao TSE. Também é neste dia que será averiguado se pré-candidatos possuem domicílio eleitoral na cidade que pretendem concorrer e suas devidas filiações partidárias. Pré-candidatos que não estejam registrados em um partido legalizado no TSE, por exemplo, ficarão de fora do pleito.

Já no dia 6 de maio, encerra-se o prazo para que eleitores obtenham o título de eleitor, solicitem transferência ou revisão dos dados cadastrais. No dia 15 do mesmo mês, pré-candidatos poderão dar início a arrecadação prévia de recursos, que só poderão ser utilizados na campanha após o registro da candidatura.

No dia 16 de junho, o TSE divulgará os recursos do Fundo Especial de Financiamento de Campanha (FEFC) para cada partido. Em 30 de junho, passa a ser vedado às emissoras de rádio e televisão a transmissão de programas apresentados ou comentados por pré-candidatos. Também é neste mês que os partidos devem prestar contas de 2019 junto ao TSE.

> *Janela partidária para mudanças de legenda de políticos é entre 5 de março a 3 de abril*

A partir de 4 de julho, fica vedado aos agentes públicos condutas que possam afetar a igualdade entre candidatos como, por exemplo, a contratação de shows artísticos pagos com recursos públicos na realização de inaugurações. De 20 de julho a 5 de agosto poderão ser realizadas as convenções partidárias para escolha de coligações e candidatos a prefeito, vice-prefeito e vereador.

O prazo para partidos e coligações apresentarem à Justiça Eleitoral o requerimento de registro de candidatura de seus representantes é em 15 de agosto. Já a partir de 16 de agosto, começa a ser permitida a propaganda eleitoral, inclusive na internet.

Nos 15 dias que antecedem a eleição, ou seja, a partir de 19 de setembro, nenhum candidato poderá ser detido ou preso, a não ser em flagrante delito. O dia 24 de setembro será o último para que eleitores solicitem a segunda via do título dentro do domicílio eleitoral. Já a partir de 19 de setembro, nenhum candidato poderá ser detido ou preso, a não ser em flagrante delito ou devido à sentença criminal condenatória por crime inafiançável.

A propaganda eleitoral gratuita no rádio e na TV, no que diz respeito ao 1º turno, encerra-se no primeiro dia de outubro. Também é neste dia a data limite para a realização de debate no rádio e na TV.

Já no âmbito do segundo turno, os candidatos poderão veicular suas propagandas eleitorais gratuitas no rádio e na TV até o dia 23 de outubro. O mesmo acontece para a realização de debates no rádio e na TV.■

OPINIÃO

# Recuperação em 2020

**Por Bruno Serpa Pinto, Presidente da Ademi-Niterói**

Divulgação

Com novos imóveis pela cidade e condições de pagamento diferenciadas, a recuperação do mercado em Niterói é uma das principais expectativas do setor para 2020. O cenário inclui pagamento sem juros ao longo da obra e geração de empregos.

O começo de um novo ano traz boas perspectivas para o setor imobiliário em Niterói, com impacto no desenvolvimento da cidade e no bem-estar dos seus moradores. Em 2020, a retomada de lançamentos ocorrerá em várias regiões da cidade, o que suprirá a demanda daqueles que buscam um novo imóvel, além de gerar empregos na área.

Essa perspectiva acompanha expectativas da construção civil, que estima crescimento de 3% do setor este ano, com geração de milhares de novos postos de trabalho. O bom momento também permitirá que os consumidores realizem o sonho da casa própria, e ocorra em condições favoráveis, com pagamento sem juros ao longo da obra.

**Novas possibilidades**

Por conta desse cenário favorável, a ADEMI-Niterói considera que estamos em um dos melhores momentos para adquirir imóveis no município, e, com outros fatores do mercado como queda da rentabilidade no mercado financeiro devido à redução da taxa Selic e novas modalidades de financiamento no setor, essa decisão se torna um bom investimento. Esse contexto, junto a outras iniciativas públicas que valorizarão mais a cidade a longo prazo contribuem para o bom momento.

Procure as imobiliárias e construtoras associadas da ADEMI-Niterói para conhecer as condições de investimento na planta e aproveitar as oportunidades que surgem. A hora de dar esse importante passo é agora.■

# Nova sinalização e mais segurança na orla do Rio

## Novo equipamento indica três níveis do mar e a presença de animais marinhos

**Sérgio Madruga**
*sergio.madruga@ofluminense.com.br*

Douglas Macedo

A Praia de Itaipu, que recebe grande público, foi a terceira que mais registrou resgates em 2019, com 1.887 salvamentos

Durante a estação mais quente do ano, é natural que as praias fiquem lotadas tanto pela população local quanto por milhares de turistas que visitam o Estado do Rio de Janeiro em busca de aproveitar nossas famosas praias. O aumento de banhistas nas orlas do Estado exige um reforço na segurança dos frequentadores, e, para isso, o Corpo de Bombeiros Militar do Estado do Rio de Janeiro (CBMERJ) está realizando a Operação Verão 2020, com o objetivo de informar e proteger a população.

Neste ano, a grande novidade da operação realizada pelo CBMERJ é a implementação de bandeiras que sinalizam os diferentes níveis de risco de afogamento, assim como a presença de animais marinhos na região. Ao todo são quatro bandeiras que possuem um novo layout e cores diferentes (verde, amarela, vermelha e roxa) que ficam localizadas em distintos pontos das praias, informando a particularidade do local.

A bandeira verde indica que, naquele ponto, as condições para banho são boas e o risco de afogamento é baixo. O local onde se encontra esta bandeira é apropriado principalmente para pessoas que não sabem nadar, ou que levem crianças à praia.

A bandeira amarela sinaliza que o local indicado apresenta fatores de risco aos banhistas, como ondas mais fortes, correntezas e outras condições que podem ocasionar afogamentos.

Já a bandeira vermelha alerta que o ponto onde está localizada não é adequado para banho e há alto risco de afogamento. É imprescindível que a população respeite esta sinalização, assim, evitando acidentes e possíveis mortes. As bandeiras vermelhas ficam posicionadas, sobretudo, em locais onde ocorrem - além de ondas grandes -, correntes de retorno, também conhecidas como "vala". Segundo indicações do Corpo de Bombeiros do Rio, é necessário ficar atento às valas, que costumam ter tonalidade da água mais escura e sem ondas. Se a pessoa ficar presa numa corrente de retorno, eles indicam que o banhista peça ajuda acenando com o braço e nade para os lados, paralelamente à praia, nunca em direção à areia.

Por fim, a bandeira roxa sinaliza a presença de animais marinhos que possam ser nocivos aos banhistas. Além de proteger os frequentadores das praias, respeitar esta bandeira evita que estes animais também fiquem em um lugar de vulnerabilidade, como já houve diversos casos de animais marinhos que eventualmente nadaram até as orlas de algumas praias e foram mortos por banhistas que se sentiram ameaçados.

Corpo de Bombeiros RJ / Divulgação

As quatro bandeiras já podem ser vistas pelas praias do Estado do Rio

> *A Operação Verão segue até março e conta com 1,3 mil guarda-vidas, 50% a mais que o resto do ano*

Segundo o Corpo de Bombeiros do Rio, a maioria dos afogamentos acontece no verão, quando as temperaturas sobem e há um expressivo aumento do número de frequentadores nas praias do estado, incluindo turistas. A corporação ressalta outras indicações destinadas aos banhistas para evitar afogamentos: procurar sempre locais próximos aos postos de guarda-vidas; respeitar as placas e bandeiras de sinalização; perguntar sempre ao guarda-vidas qual o local mais apropriado para tomar o banho de mar; não ingerir bebidas alcoólicas antes de entrar no mar; evitar entrar na água logo após se alimentar; não entrar no mar após longa exposição ao sol, sem antes adaptar seu organismo à temperatura da água; não desviar a atenção um só instante das crianças. Indica-se que se faça uso de pulseiras com informações como nome e telefone para contato; caso saiba e pretenda nadar, a orientação é praticar a atividade paralelamente à areia; evitar locais com grande número de surfistas. Desta forma, é possível prevenir acidentes com pranchas.

Em 2019, os bombeiros resgataram mais de 12 mil pessoas nas praias do Rio de Janeiro. O número mais expressivo, realizado pelo 3º Grupamento Marítimo, foi em Copacabana, que salvou 2.688 pessoas, seguidas por Cabo Frio, com 2.047 salvamentos e Itaipu, em Niterói, que teve a marca de 1.887 salvamentos marítimos. A lista segue com Recreio, que realizou 1.801 salvamentos; Mambucaba, com 1.046 salvamentos; Barra, com 784 salvamentos; Barra de Guaratiba, que efetuou 599 salvamentos; em Rio Das Ostras houve 566 salvamentos; em Macaé foram 459 salvamentos; Sepetiba ficou em décimo lugar, com 449 salvamentos.

O ranking de salvamentos marítimos no Estado em 2019 continua com Paraty, que realizou 395 salvamentos; Campos, com 261 salvamentos; na praia de Botafogo, houve 240 salvamentos; em Saquarema, 187 salvamentos; São João da Barra operou 148 salvamentos; em Angra foram 121 salvamentos; no Piscinão de Ramos, 41 salvamentos; Paquetá teve o menor número de salvamentos, com apenas 3.

**Operação** - O reforço do patrulhamento oferecido pela Operação Verão 2020 será mantido até março, e conta com 1,3 mil guarda-vidas, um aumento de 50% do efetivo em relação ao que é empregado nos demais meses do ano.

Além do contingente e da sinalização com bandeiras - citada anteriormente -, os bombeiros reforçam os equipamentos de salvamento, incluindo um novo helicóptero, comprado recentemente com recursos da Taxa de Incêndio. O modelo é o primeiro a contar com piloto automático, que melhora a estabilidade da aeronave em caso de desorientação espacial. Além do helicóptero, também há novas motos aquáticas, quadriciclos, botes, boias de salvamento, itens de proteção pessoal e outros equipamentos.■

# Professores da rede pública na Inglaterra

Os professores Victor Hugo Vassalo, do Colégio Estadual Condessa do Rio Novo, em Três Rios, Região Centro-Sul; e Rafaella Cruz Ferreira, do Colégio Estadual Benta Pereira, em Campos dos Goytacazes, Região Norte, embarcaram, neste sábado (11), para a Inglaterra. Os docentes conquistaram o 1º e o 2º lugar na categoria Ensino Médio, na 6ª edição do Prêmio Shell de Educação Científica e terão a oportunidade de fazer uma viagem educativa ao país.

Com o projeto "A cidade no plano cartesiano - Um estudo aplicado de Geometria Analítica", Victor Hugo Vassallo garantiu o 1º lugar. Sua proposta teve como base o mapa do município de Três Rios, cidade onde está instalado o colégio em que dá aula. Ele selecionou ruas, praças e outros locais conhecidos dos alunos, sobrepôs e calculou perímetro e área. A ideia contribuiu para enxergar a matemática "com outros olhos".

Rafaella Cruz Ferreira conquistou o 2º lugar. Mestre em Ensino de Física, ela desenvolveu o projeto "Luz na Identificação de Elementos Químicos - Unidade de Ensino Potencialmente Significativa (UEPS) Interdisciplinar para Educação de Jovens e Adultos (EJA)". A iniciativa explica o conceito da Espectroscopia, o estudo da interação entre a radiação eletromagnética e a matéria. Segundo ela, a proposta permitiu que os estudantes conseguissem visualizar a aplicação da radiação infravermelha em alguns objetos do cotidiano, como controles remotos.

"A rede estadual tem bons exemplos de professores que desenvolvem projetos inovadores e que estimulam os alunos. Nosso objetivo é incentivar essas ações ainda mais", disse o secretário de Estado de Educação Pedro Fernandes.

O Prêmio Shell de Educação Científica busca incentivar e valorizar professores da rede pública das áreas de Ciências e Matemática que desenvolvem projetos inovadores que, por meio de metodologias diferenciadas, proporcionam novas formas de ensinar e de aprender.■

# IPTU: Cabo Frio em ritmo acelerado

Em uma semana de funcionamento, 520 guias do Imposto Predial e Territorial Urbano (IPTU) 2020 foram emitidas no novo posto de atendimento da Secretaria de Fazenda de Cabo Frio no Shopping Park Lagos. A iniciativa tem por objetivo facilitar o acesso ao documento pelo cabo-friense, que terá mais dias e horário para impressão da guia.

O espaço funciona diariamente até 31 de março, das 11h às 20h, com quatro funcionários distribuídos em dois turnos. O atendimento é feito nas lojas 54A e 54B, que são compartilhadas com a Secretaria de Turismo para informações sobre pontos históricos e turísticos do município.

A emissão da guia também pode ser feita através do site http://fazenda.cabofrio.rj.gov.br/iptu/ e na sede da Secretaria de Fazenda. Os contribuintes podem imprimir a guia e quitar o valor em cota única com 10% de desconto até o dia 31 de janeiro. Se o pagamento à vista for feito até o dia 10 de fevereiro, o percentual cai para 7%. Quem fizer o pagamento em cota única até o dia 20 de fevereiro terá 5% de desconto.

# São Francisco e Jurujuba impróprias

Para desfrutar do verão com saúde, é necessário saber quais praias estão próprias para o banho. O Instituto Estadual do Ambiente (Inea) monitora as praias de Niterói e do Rio de Janeiro duas vezes por semana e os boletins de balneabilidade são divulgados no portal do órgão ambiental estadual: www.inea.rj.gov.br.

No boletim sobre a balneabilidade das praias de Niterói divulgado na última terça-feira (7/1), as praias consideradas favoráveis ao mergulho são Gragoatá, Boa Viagem, Eva, Adão, Piratininga, Sossego, Camboinhas, Itaipu e Itacoatiara.

Já as praias impróprias ao banho são Icaraí, São Francisco e Jurujuba.

Segundo informações fornecidas pelo Inea, a avaliação das condições de balneabilidade das praias é feita com base na resolução do Conselho Nacional do Meio Ambiente (CONAMA nº 274/2000), onde são verificados os níveis de bactérias de origem fecal (coliformes fecais ou enterococos) nas amostras de água coletada pelos técnicos do Inea. Uma praia é considerada imprópria para banho quando dois ou mais resultados das cinco últimas análises se encontram acima de 1000NMP/100mL de coliformes ou 100NMP/100mL de enterococos; ou quando o último resultado se apresenta acima de 2500NMP/100mL de coliformes ou 400 NMP/100mL de enterococos. NMP é uma unidade de medida e significa Número Mais Provável.

Dentre os diversos fatores que podem afetar na balneabilidade de uma praia pode-se destacar: a localização geográfica da praia (praias no interior de baías e praias oceânicas), a pluviosidade (incidência de chuvas), a proximidade com o deságue de rios e canais, e o extravasamento de galerias pluviais.

O Inea recomenda que seja evitado o banho de mar nas primeiras 24 horas após a ocorrência de chuvas, e nas saídas de galerias de águas pluviais e canais de drenagem.■

# Idosos devem redobrar cuidados

## Temperaturas elevadas durante o verão podem pôr saúde em risco

Fernando Frazão/Agência Brasil

Idosos que costumam fazer atividades ao ar livre devem escolher horários em que a temperatura está mais amena, para evitar problemas como a desidratação

Com as temperaturas elevadas do verão, os idosos devem redobrar os cuidados para evitar problemas de saúde comuns nesta época do ano, como a desidratação e a hipertermia, que é o aumento da temperatura corporal devido ao calor externo.

Com o processo de envelhecimento, a quantidade de água no corpo do idoso diminui assim como a sensação de sede e a capacidade de transpiração. A maior exposição ao calor pode levar à desidratação, e o indivíduo pode perder sais minerais. Por isso, é importante não só beber líquidos, mas também consumir legumes, frutas e verduras para repor os sais perdidos na transpiração.

Segundo a Sociedade Brasileira de Geriatria e Gerontologia, entre os sinais de que o corpo está desidratado estão lábios e língua secos e redução da quantidade de urina. Também podem ser observadas alterações como confusão mental, dor de cabeça, tonturas, fadiga e mal-estar. De acordo com a entidade, sintomas de alerta para hipertermia são contraturas musculares, náuseas, vômitos, dor de cabeça, fraqueza, tonturas e até mesmo convulsões.

O presidente da Sociedade Brasileira de Geriatria e Gerontologia, Carlos André Uehara, explica que uma das complicações decorrentes do calor é a pressão cair repentinamente, o que aumenta o risco de quedas e traumas, que podem ser muito sérios em idosos.

Entre as recomendações, o médico geriatra aponta tomar água e sucos pelo menos um litro por dia, alimentação leve e atenção redobrada com os alimentos que podem se deteriorar mais rapidamente e levar a uma intoxicação alimentar, com diarreia e vômitos que pioram o quadro de desidratação.

Para Uehara, os idosos que têm o hábito de fazer atividades ao ar livre devem preferir os horários com temperatura mais amenas, usar protetor solar e bonés.

O geriatra lembra ainda que pacientes que usam diuréticos e os que consomem cafeína e bebida alcoólica, que aumentam a quantidade de urina, também devem ficar atentos aos sinais para uma possível desidratação. "É importante perceber os sinais do nosso corpo", disse. ■ **(Agência Brasil)**

# Campanha contra câncer de pele é estendida até fim da estação

Com a radiação solar cada vez mais forte nos primeiros meses do ano, a Sociedade Brasileira de Dermatologia (SBD) resolveu estender a campanha Dezembro Laranja, agora chamada de Verão Laranja, por toda a estação, que é a mais quente do ano no Brasil. Segundo o dermatologista Elimar Gomes, coordenador da campanha contra câncer de pele da SBD, o ideal, porém, é a população proteger-se dos raios ultravioletas durante o ano inteiro.

"O Brasil é um país tropical e tem níveis de radiação altos mesmo no inverno. A campanha é lançada em dezembro, primeiro mês do verão, mantém sua mensagem ativa e daí segue para a frente com o mote Verão Laranja, mas o ideal é que as pessoas se protejam o ano inteiro", disse o dermatologista à Agência Brasil.

A primeira recomendação do médico é reduzir a exposição desprotegida ou exagerada ao sol, evitando o horário de maior pico do sol que, sem o horário de verão, vai das 9h às 15h. O filtro solar deve ter fator de proteção superior a 30. Para as pessoas de pele mais clara, o ideal é usar protetor com fator 50 ou 70, além de óculos e chapéu. "E ficar na sombra sempre que possível."

Na praia, Elimar Gomes recomenda o uso do guarda-sol de lona, que protege muito mais que o de plástico. O dermatologista alerta que, como a areia também reflete a radiação, o filtro solar deve ser usado também sob o guarda-sol – estudos comprovam que, mesmo embaixo do guarda-sol, a pele fica vermelha por causa da reflexão.

> *Recomendação é reduzir a exposição desprotegida ou exagerada ao sol, evitando o horário das 9h às 15h*

Gomes aconselha ainda a reaplicação do protetor solar quando a pessoa transpirar ou sair da água, caso esteja no mar ou na piscina. "Se a pessoa se cuidar bem, dá para evitar [maiores danos]."

De acordo com Gomes, os níveis de radiação no inverno no Brasil são similares aos do verão no Hemisfério Norte. Pela inclinação da Terra, o sol passa por cima do Trópico de Capricórnio no verão. "Estamos na incidência direta do sol. Isso faz com que os níveis de radiação ultravioleta no Brasil sejam superiores."

O site do Centro de Previsão de Tempo e Estudos Climáticos do Instituto Nacional de Pesquisas Espaciais (Inpe), mostra o índice de radiação diária no Brasil e no mundo. "Na maioria das vezes, no Brasil, o índice é muito alto. Quando isso acontece, o melhor é que a pessoa nem se exponha ao sol", ressalta o especialista.

**Cânceres de pele** - Segundo Elimar Gomes, a radiação ultravioleta provoca uma série de danos à pele: os benignos, que não estão relacionados ao câncer, e os malignos, relacionados a essa doença.

Os danos benignos incluem o envelhecimento da pele, perda de elasticidade, rugas mais profundas, aparecimento de manchas, diminuição da produção de colágeno e alterações da imunidade da pele.

"Algumas pessoas, quando se expõem em um período demasiado prolongado ao sol, podem desencadear crises de herpes labial, por exemplo, porque têm uma diminuição da imunidade e uma ativação do vírus do herpes. Há também algumas alergias provocadas pelo sol. Quando se está exposto à radiação, podem ocorrer reações alérgicas relacionadas a isso", lembra o médico.

Entre os danos malignos, destacam-se os cânceres de pele, alguns relacionados à exposição ao sol. O melanoma, por exemplo, um câncer de maior gravidade, relaciona-se com episódios em que a pessoa se expõe ao sol e fica vermelha. Os carcinomas, mais comuns e não tão graves quanto o melanoma, são outro grupo de cânceres de pele, provocados tanto pela exposição crônica ao sol quanto por episódios de queimadura.

"Uma pessoa mais idosa, que é branquinha e ao longo da vida tomou muito sol, mesmo não sendo na praia, se no trabalho do dia a dia ficou exposta ao sol, tem chance muito alta de desenvolver câncer nas áreas do corpo expostas, como rosto, orelha, mão", diz Elimar Gomes.

O médico destaca que, por isso, a Sociedade Brasileira de Dermatologia aproveita essa época do ano para falar sobre a campanha, lembrando sempre que o ideal é as pessoas se protegerem.A campanha Verão Laranja vai até abril.■ **(Agência Brasil)**

# Ministério da Saúde quer zerar as filas das cirurgias eletivas

## Municípios terão R$ 250 milhões a mais para realizar os procedimentos

O Ministério da Saúde reservou R$ 250 milhões a mais para aumentar o número de cirurgias eletivas a serem realizadas pelo Sistema Único de Saúde (SUS). Os repasses começam a ser feitos já em janeiro para diminuir as filas para 53 tipos de procedimentos que incluem catarata, varizes, hérnia, vasectomia e laqueadura, além de cirurgia de artroplastia de quadril e joelho, entre outras com grande demanda.

Os procedimentos com maior demanda são os oftalmológicos, para tratamento de catarata e de suas consequências, e para tratamento de doenças da retina, seguidos de cirurgia para correção de hérnias e retirada da vesícula biliar.

De acordo com o Ministério da Saúde a expectativa é zerar a fila de espera de pacientes que aguardam por esses procedimentos, que não têm caráter de urgência e são de média complexidade.

Elza Fiúza/Agência Brasil

Verbas serão para cirurgias de catarata, varizes, hérnia, entre outras

As cirurgias eletivas fazem parte do atendimento diário oferecido à população em hospitais de todo o país. Dados registrados no sistema de informação do SUS mostram que ao longo de 2018 foram realizadas 2,4 milhões de cirurgias eletivas em todo país. Até outubro de 2019, foram 2 milhões de procedimentos realizados em todos os estados brasileiros.

> *Recursos serão utilizados para realização de 53 tipos de procedimentos nos municípios*

Os gestores estaduais, municipais e do Distrito Federal, responsáveis pela organização e pela definição dos critérios que garantam o acesso do paciente aos procedimentos cirúrgicos eletivos, podem se programar para a utilização dos recursos de acordo com as demandas da população de cada estado. Para o Estado do Rio de Janeiro, o valor do repasse realizado pelo Ministério da Saúde é de R$ 20.550.000,00.■ **(Agência Brasil)**

# SUS: distribuição de remédio em debate

Foi prorrogado até o dia 17 deste mês o prazo para os interessados enviarem ao Ministério da Saúde sugestões para a distribuição gratuita, pela rede pública, do remédio riociguate, para hipertensão pulmonar tromboembólica. As contribuições podem ser encaminhadas por formulário disponível na internet.

Segundo o fabricante, a indústria farmacêutica Bayer, o medicamento é indicado para o tratamento de hipertensão pulmonar tromboembólica crônica em casos não cirúrgicos ou persistentes/recorrentes. O medicamento é encontrado em farmácias por um valor médio de R$ 9 mil por caixa com 42 comprimidos.

Em fevereiro de 2018, a Comissão Nacional de Incorporação de Tecnologias no Sistema Único de Saúde recomendou que o riociguate não fosse incluído na Relação Nacional de Medicamentos Essenciais. Responsável por assessorar o Ministério da Saúde nas decisões relativas à incorporação, exclusão ou alteração de tecnologias em saúde pelo Sistema Único de Saúde, a comissão apontou que, devido a "incertezas importantes nas evidências apresentadas em relação à eficácia em longo prazo" e a "fragilidades dos estudos econômicos", "o conjunto de evidências apresentado não demonstrou que o riociguate seria custo-efetivo para incorporação no sistema de saúde do Brasil".

A partir da proposta da própria fabricante, a Conitec estima que, em cinco anos, a incorporação do riociguate, se aprovada, custará R$ 2,6 bilhões aos cofres públicos. "Tal valor é considerado alto comparado às demais tecnologias avaliadas", aponta a comissão. O grupo técnico admite que no SUS não há tratamento medicamentoso específico para a hipertensão pulmonar tromboembólica crônica.■

SUA SAÚDE

# Transformações que marcam o período da adolescência

Por professor Aderbal Sabrá e professora Selma Sabrá, especial para O FLUMINENSE

A adolescência é uma fase de transição que vai da infância até o início da vida adulta, sendo caracterizada pelo desenvolvimento físico, mental, emocional, comportamental, social e sexual. A adolescência começa com as mudanças corporais da puberdade e termina quando o indivíduo completa seu crescimento e desenvolvimento, com a sua maturação sexual.

Segundo a Organização Mundial da Saúde (OMS), os limites cronológicos da adolescência são definidos como um período entre 10 e 19 anos. Na maioria dos países, o conceito de maioridade do ponto de vista legal é estabelecido aos 18 anos, apesar de alguns critérios variarem de acordo com os costumes locais.

No Brasil, o Estatuto da Criança e do Adolescente (ECA), Lei 8.069, de 1990, considera criança toda pessoa até 12 anos de idade incompletos e define a adolescência como um período entre 12 a 18 anos de idade, podendo em casos excepcionais e em casos disposto na lei, se estender e poder ser aplicada a lei do Estatuto da Criança e do Adolescente até os 21 anos de idade.

Durante o período da adolescência ocorre uma serie de transformações marcantes, pelas quais todos nós passamos e essas mudanças ocorrem por fazer parte do desenvolvimento normal de maturação sexual.

A Puberdade é o fenômeno biológico caracterizado pelas mudanças fisiológicas e morfológicas oriundas de mecanismos neuro-hormonais por ativação do eixo hipotálamo -hipofisário-adrenal-e gonadal.

Freepik / Divulgação

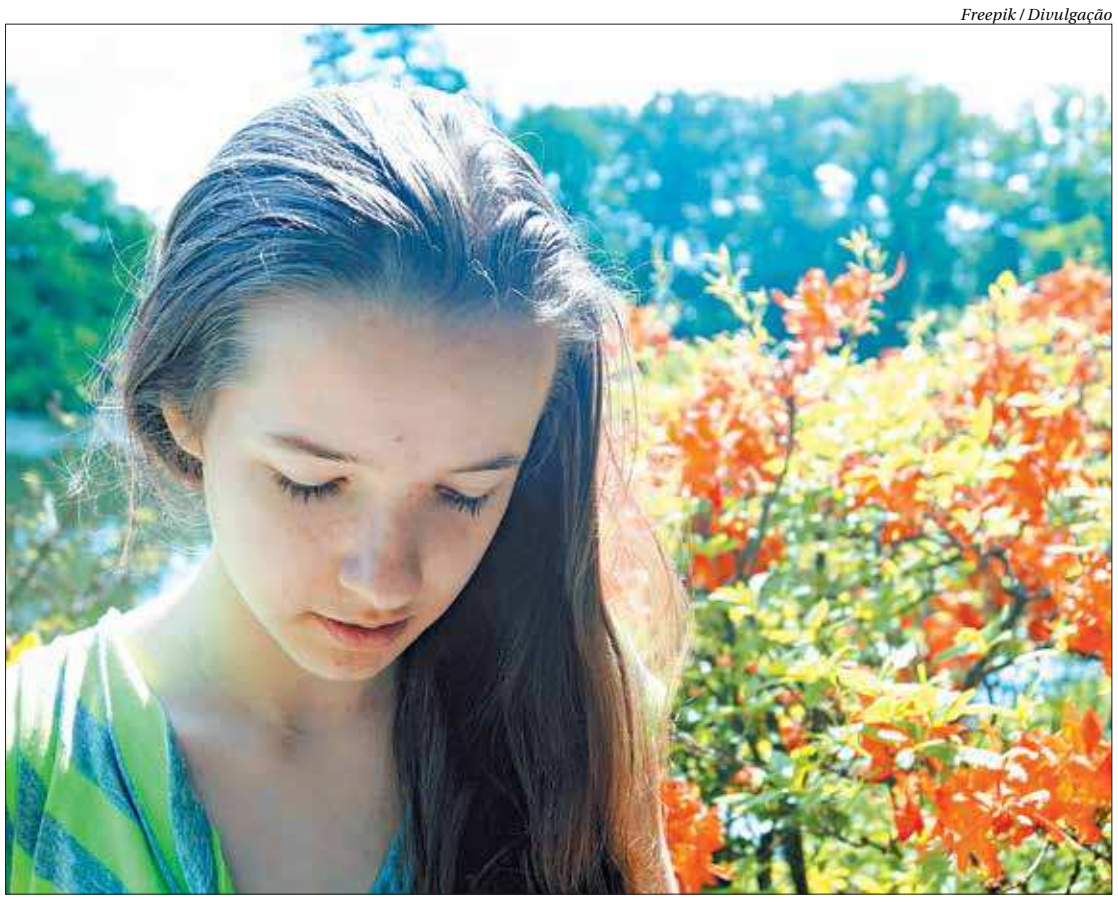

Durante a adolescência ocorre uma série de transformações que fazem parte do desenvolvimento de maturação sexual

> *Segundo a OMS, a adolescência acontece entre 10 e 19 anos. No Brasil, o período vai dos 12 aos 18*

As mudanças corporais costumam acontecer mais cedo nas meninas do que nos meninos. Estas mudanças corporais marcam a instalação dos marcos de desenvolvimento e maturação sexual na adolescência.

Nas meninas, a partir dos 8 anos de idade, pode surgir o aparecimento do botão mamário, conhecido como telarca, que pode ser uni ou bi lateral, caracterizando o inicio do desenvolvimento das mamas no sexo feminino,que vão se desenvolver ate atingirem o estágio final da mama adulta. Isto ocorre pelo crescimento do ovário e produção de estrogênio,que leva ao aumento do botão mamário. Geralmente um ano após o inicio do aparecimento do botão mamário surge o aparecimento dos pelos pubianos,caracterizado pela pubarca.Os pelos aparecem em sequencia, também na região da axila e nas meninas,os pelos pubianos na região da genitália feminina,costumam ter uma distribuição triangular

> *Neste período, ocorre a perda dos privilégios de ser criança e sem adquirir os privilégios de ser adulto*

.Com o desenvolvimento dos pelos e da mamas,definidos como telarca e posterior pubarca, completa o processo de maturação com a primeira menstruação ,também chamada de menarca. Os primeiros ciclos menstruais tendem a ser anovulatórios, ou seja, ocorre a menstruação, mas não necessariamente tem ovulo para a fecundação.

A sequencia evolutiva normal nas meninas é telarca- pubarca e menarca.

Nos meninos, o inicio da puberdade ocorre mais tarde que nas meninas e se caracteriza pelo aumento do testículo, que é a gônada masculina, com o inicio da produção de testosterona. Com isso cresce a genitália masculina, surgem os pelos pubianos, axilares e a barba. O desenvolvimento dos pelos nos meninos costuma ter uma distribuição losangular. Ocorre a alteração da voz e culmina a maturação sexual com a primeira ejaculação, também chamada de semenarca.

Neste período de desenvolvimento da adolescência, de transição de criança para se tornar adulto, ocorre à perda dos privilégios de ser criança e sem adquirir os privilégios de ser adulto, porque ainda está passando por um processo de amadurecimento e de desenvolvimento ,o que faz com que muitas vezes os adolescentes recebam vulgarmente o termo de "aborrecentes".

**Prevenção** – A preocupação está sempre voltada para a prevenção da gravidez na adolescência e das doenças sexualmente transmissíveis, principalmente Sífilis, AIDS (Síndrome da Imunodeficiência Adquirida), dentre outras.

Durante esta fase deve-se ter um cuidado vigilante na prevenção do uso de drogas, do consumo excessivo do uso de bebidas alcoólicas, orientando e divulgando os malefícios que estas drogas e substancias podem ocasionar na população jovem.

A lei 8069/90, o Estatuto da Criança e do Adolescente apresenta uma série de medidas protetivas aos adolescentes, garantindo direitos e privilégios durante esta fase de transição tão importante e decisiva na vida de todos nós.

Deixar de ser adolescente, se tornar adulto, com as responsabilidades e deveres,-com uma base bem estruturada,estimulando o aprendizado,o estudo,garantindo um lugar na sociedade capaz de seguir em frente,arrumar um emprego no futuro de cabeça erguida e confiante num futuro melhor.■

## No próximo domingo: Atendimento humanizado em saúde

# Cresce número de grávidas com HIV

Em 2008, foram registradas mais de seis mil gestantes com HIV. Em 2018, esse número passou para mais de oito mil

O número de grávidas com HIV no Brasil vem crescendo desde 2008, de acordo com os últimos dados do Boletim Epidemiológico de HIV/Aids divulgados pelo Ministério da Saúde. Em 2008, foram registradas 6,7 mil gestantes com HIV, o que representava 2,1 casos para cada 1 mil nascidos vivos. Em 2018, esse número passou para 8,6 mil, o equivalente a 2,9 casos a cada 1 mil pessoas.

Enquanto o número de casos notificados de aids, que é a síndrome causada por este vírus, cai entre a população em geral, desde 2014, em todo o Brasil, o número de gestantes com HIV aumentou quase 37% nos últimos dez anos.

De acordo com o diretor do Departamento de Doenças de Condições Crônicas e Infecções Sexualmente Transmissíveis, da Secretaria de Vigilância em Saúde do Ministério da Saúde, Gerson Fernando Pereira, essa diferença se deve ao aumento das notificações, mas também aos avanços no tratamento da síndrome.

"A aids, no passado, tinha uma mortalidade alta. Hoje, a pessoa infectada tem a mesma sobrevida de uma pessoa não infectada, desde que tome o medicamento. Mulheres que tomam o medicamento podem ter crianças por parto normal. Elas têm estímulo para engravidar."

Ana Nascimento/MDS/Portal Brasil

Todas as grávidas atendidas pelo SUS devem fazer o teste de HIV, assim, muitas só descobrem o vírus quando engravidam

Hoje, em todo o país, todas as mulheres grávidas atendidas pelo Sistema Único de Saúde (SUS) devem, obrigatoriamente, fazer o teste de HIV. Os casos positivos devem ser notificados no Sistema de Informação de Agravos de Notificação (Sinan).

Com a obrigatoriedade do teste, muitas mulheres só descobrem o HIV quando engravidam. Foi assim com Aninha*, em 1992. "Não havia quase nada para mulheres na época, não tinha uma política específica para nós. Muito sobre o HIV era voltado para gays, mulheres trans, etc. As mulheres que descobriam ficavam isoladas, poucas pessoas falavam que estavam passando pela mesma situação."

Quando engravidou, na década de 1990, Aninha passou por uma série de dificuldades para ter o filho. "Foi bem difícil, porque tinha pouca informação, eu não sabia se teria um bebê saudável." Ela contou que recebeu do médico que a acompanhava no pré-natal, uma carta com a indicação de que o parto deveria ser feito por cesariana.

"Passei por algumas unidades hospitalares enquanto estava tendo contrações. Quando eu entregava a carta, as pessoas diziam que não estava ainda no momento de ter o bebê e me mandavam voltar para casa. Fui a quatro lugares e recebi a mesma resposta. Percebi o preconceito", disse.

Ela acabou tendo o filho de parto normal. Como tomava a medicação contra a aids e fazia o devido acompanhamento, o filho não foi infectado pelo vírus HIV.

Hoje, mais de 20 ano depois, o cenário está diferente e, ainda que seja preciso melhorar, mais pessoas estão fazendo o teste de HIV e mais pessoas estão recebendo o tratamento.

**Certificação** - A prova de que o país avançou no atendimento às gestantes é a redução da chamada transmissão vertical, quando o HIV é passado da mãe para o filho na gestação, no parto ou durante a amamentação. A taxa caiu de 3,6 casos a cada 100 mil habitantes, em 2008, para 1,9 mil casos, em 2018, o que corresponde a uma queda de 47,2%.

Três municípios brasileiros receberam a Certificação de Eliminação da Transmissão Vertical de HIV. No Paraná, Curitiba e Umuarama receberam a certificação em 2017 e 2019, respectivamente, e, mais recentemente, São Paulo. A capital paulista, com 12,1 milhões de habitantes, é a cidade com maior população no mundo a receber tal título, segundo o Ministério da Saúde.

No Rio de Janeiro, o Hospital Universitário Gaffrée e Guinle, vinculado à Universidade Federal do Estado do Rio de Janeiro (Unirio), é referência no atendimento a gestantes com HIV. "Desde 2008 não nasce nenhum bebê com HIV aqui. A maternidade é a melhor maternidade pública do Rio de Janeiro", ressaltou o diretor do hospital, Fernando Ferry.

Para Ferry, o aumento de notificações entre grávidas deve-se principalmente à obrigatoriedade do exame. "Muita gente hoje vive com HIV e não sabe. Com tratamentos mais eficazes e com menos efeitos colaterais, a geração mais nova não tem medo da aids."

**Ações nacionais** - Os dados do Ministério da Saúde mostram que há ainda grupos mais vulneráveis que outros à síndrome. Em 2018, cerca de 56% dos casos de aids foram registrados entre pessoas negras e, cerca de 60%, entre aqueles com até o ensino médio completo. (Agência Brasil).■

# Pedro Bonelli

pedro.bonelli@ofluminense.com.br

## Baby a bordo

A médica Gaby Figueiredo e o administrador Pedro Nazareth receberam a visita da cegonha na última sexta-feira (10). Chegou ao mundo o segundo filho do casal, a lindinha Maria Luisa, no CHN – Complexo Hospitalar de Niterói.

## Aniversário na Lapa

Thiago Ferrari, gerente sênior de e-commerce da Oi, aniversariou na última quarta (8), mas comemorou sábado (11), no Terraço do Selina, na Lapa, com Julio Cesar Gonçalves, Felipe Tiltscher, Bruno Antunes e Sher Santos.

## Auge do verão

No auge da temperatura na Cidade Maravilhosa, nada como celebrar o verão em cenários típicos cariocas, como a praia de Ipanema, com uma programação gratuita entre o dia 24 de janeiro e 2 de fevereiro. E inclui música de alta qualidade na melhor estação do ano.

## Tropikal na praia

A Tropikal chega ao Posto 10, em Ipanema, com pocket shows do Lagum, Vitor Kley, 3030, Oriente e Atitude 67, além do lounge exclusivo QUEM on stage, com diversas apresentações de artistas variados. O evento é uma realização da Fábrica.

## E no Rio Beach Club

O evento acontece também no Rio Beach Club, na Barra da Tijuca, neste domingo (12), e no próximo fim de semana, com programação intensa durante todo o dia. Abrindo a programação, aulão de yoga com Maira Lobato, aula de funcional, futevôlei, e, ainda, trilha sonora com diversos DJs cariocas.

Tinoco / Divulgação

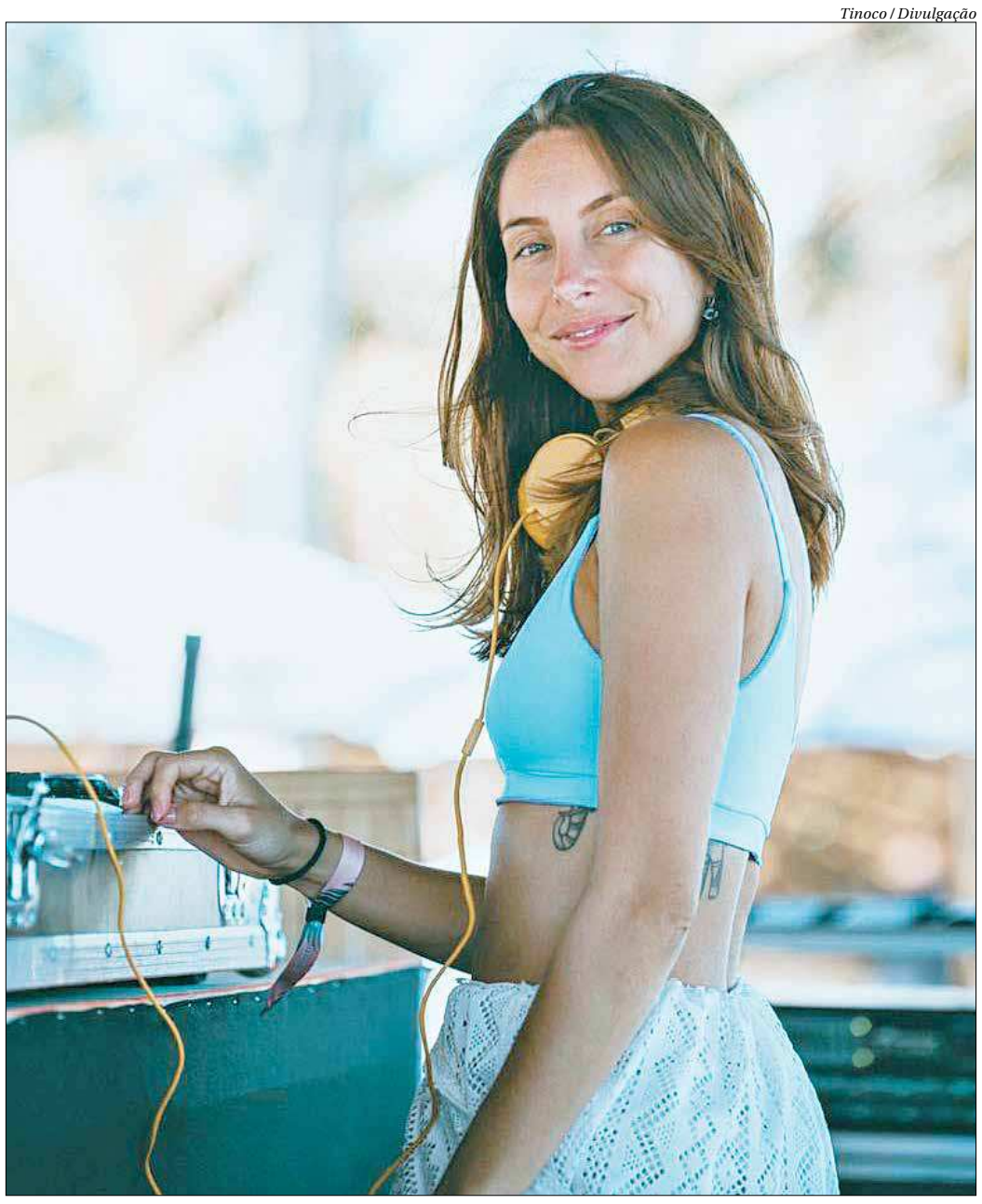

Na foto a DJ Camilla Brunetta, que é atração de diversos eventos durante o verão. Ela toca neste domingo (12) no Ensaio do Fica Comigo e no Tropikal, e no próximo sábado, ela também estará entre atrações da Salve Guanabara

### Gran Giro

◎ Aniversaria neste domingo (12) o personal trainer Rafael Viana.

◎ E nessa segunda-feira, dia 13, é a vez de Vania Campolina mudar de idade.

## Almoço animado

Haroldo Enéas e Marcelo Espindola reuniram no Parador Bistrô para almoço algumas das madrinhas do casamento deles, entre elas, Cecilia Loretti, Gilza Fernandes, Renata Costa, Rosana Siqueira e Ana Paula Soares, que foi festejada pelo seu aniversário.

## No Hotel Nacional

A Salve Guanabara faz sua edição Pool Party no próximo sábado, no Hotel Nacional, em São Conrado. O icônico hotel com projeto de Oscar Niemeyer e paisagismo de Burle Marx vai receber em sua piscina todo o charme da festa carioca, que tem pacotes especiais de hospedagem para quem quiser aproveitar todas as dependências do complexo.

## Salve Guanabara

Na festa agitam a pista diversos DJs como Camilla Brunetta, Feijão, Luckas, Kelner, Pauly e a banda 'Amanhã é Sábado'. A festa é uma produção da Agência TAJ.

## Edital

Na Próxima terça (14), a partir das 14h, na Biblioteca Parque, vai rolar uma oficina para tirar dúvidas referentes ao edital de fomento ao audiovisual, com inscrições até 20/1 e recursos de 4 milhões de reais.

# Arte circense na Praia de Icaraí

## Encontro, que acontece neste domingo, reúne artistas e promove espetáculo para o público

**Ulisses Dávila**
davila.nf@ofluminense.com.br

Neste domingo (12), a Praia de Icaraí vai se transformar em um grande picadeiro de circo com um encontro que promoverá a troca de conhecimento e cooperação entre atletas circenses de vários lugares e, de quebra, um espetáculo para quem estiver por lá.

O encontro/espetáculo acontece a partir das 8h da manhã, e também contará com atividades voltadas à arte e ao esporte.

O evento é uma iniciativa do "Fantástico Mundo", um coletivo de ensaios de circo aberto para todos na praia da Boa Viagem em Niterói. O valor da participação é de 40 reais. Há ensaios praticamente todos os dias.

"É muito bom sentir que aquilo que você faz melhora a qualidade de vida das pessoas e conecta tanta gente legal. O Fantástico Mundo é o nosso momento de cuidar do corpo e da alma. Muito além dos treinos na praia, ele promove a arte e o esporte por meio do circo e do yoga, e cria espaços que trazem o desafio e a magia para quem participa", explica a instrutora Val Martins.

> *População poderá assistir gratuitamente ao espetáculo promovido pelas oficinas circenses*

Entusiasta das artes circenses, Val aprendeu tecido acrobático em Brasília. Vindo para Niterói, ela identificou na ponte da praia da Boa Viagem um novo lugar para os seus treinos. Segundo ela, aos poucos, quem passava por ali se interessava pelo exercício, tão bonito e incomum, e assim o grupo foi se formando.

Além dos atletas participantes, o evento também é destinado à população de Niterói, que pode assistir ao treino livre dos atletas circenses, de vários pontos da praia de Icaraí. Mas quem quer participar e não apenas assistir, podem participar das oficinas aqueles que treinam aéreos há pelo menos 3 meses. Os treinos livres acontecerão de 8h às 12h. É cobrada uma taxa de R$ 60.

Divulgação

Fantástico Mundo se apresenta a partir das 8h na altura da Rua Otávio Carneiro

A data também marca a parceria Institucional do Fantástico Mundo do Circo com a Universidade Livre do Circo (Unicirco) do ator Marcos Frota, que desenvolve, há mais de 25 anos, programas de ações artísticas, sociais e pedagógicas focadas em atividade circenses.

"Acredito que a autoconfiança seja o maior benefício para os praticantes dessa arte. Fazemos esse trabalho de dentro para fora. Criar esse espaço de autoconhecimento e também de coletividade tem tudo a ver com a arte circense, e os benefícios transpassam um corpo atlético e a rotina mais saudável. É algo natural e contagiante nas aulas as pessoas se incentivarem. Quando o público sente essa energia fantástica do grupo, se vê representado e também capaz de voar", conclui Val.■

## The Fevers celebra trajetória

Comemorando 55 anos de sucesso, a banda The Fevers abre nesta terça (14) a temporada de 2020 do projeto "Música das 7" no Teatro Riachuelo, no Centro do Rio, às 19h.

No show, músicas como "Já cansei", "Cândida", "Mar de Rosas", "Sou feliz", "Nathalie", "Alguém em meu caminho" e "Marcas do que se foi".■

O **Teatro Riachuelo** fica na Rua do Passeio, 38/40 - Centro do Rio. Terça-feira (14), às 19h. Preço: a partir de R$ 50 (inteira). Classificação: livre. Telefone: 3554-2934.

Edu Lissovsky / Divulgação

The Fevers comemora seus 55 anos com show na Cinelândia

## Mundo Bita em nova aventura

O espetáculo "Show do Bita: Dentro do Mundo Lá Fora" chega neste domingo (12) à Sala Nelson Pereira dos Santos, em São Domingos, às 17h.

Este novo show do Mundo Bita traz mensagem de incentivo às brincadeiras ao ar livre, de se estar em contato com outras crianças e viver momentos de alegria, carinho e diversão. Ele reúne 19 canções contemplando todos os álbuns da animação, como "Palco de brinquedos", "Fundo do mar", "Onde se fabrica o pensamento" e "Coragem".■

Divulgação

Espetáculo traz 19 canções contemplando todos os álbuns da animação

A **Sala Nelson Pereira dos Santos** fica no Reserva Cultural, na Avenida Visconde do Rio Branco, 880 - São Domingos, Niterói. Domingo (12), às 17h. Preço: R$ 60 (inteira). Classificação: livre.

# Colônia de férias gratuita

## Biblioteca Parque de Niterói oferece atividades a partir desta terça

A Biblioteca Parque de Niterói vai oferecer, de 14 de janeiro a 1º de fevereiro, das 15h às 17h30, a colônia de férias "Choveu Livro na Praia" – um mergulho nas águas da literatura infantil –, com atividades especiais voltadas para crianças de todas as idades.

Dentre as atividades oferecidas, estão pescaria de livros, contação de histórias, dramatização espontânea, sessão de cinema, oficina de artes e muito mais.

"Fazer atividades lúdicas no ambiente de uma biblioteca, tendo os livros como protagonistas, é uma ótima oportunidade para despertar o prazer deles pela leitura. Livro também é brinquedo! É diversão, conhecimento e um ótimo companheiro para as férias", diz a coordenadora do Educativo da Biblioteca Parque Julia Cardenas.■

A **Biblioteca Parque de Niterói** fica na Praça da República, s/n, Centro, Niterói. De 14 de janeiro a 1º de fevereiro, das 15h às 17h30. Entrada franca. Classificação: livre. Telefone: 2722-0493.

Divulgação

Colônia com atividades literárias é voltada a crianças de qualquer idade

## Atividade para os pequenos

Neste domingo (12), o Especial de Férias do CCBB Educativo, no Centro do Rio, realiza o "Lugar de Criação Desde pequeno – Ritmos em papel", das 11h às 13h, e das 15h às 17h.

Inspirado no trabalho de Mahku, coletivo de artistas do povo Huni Kuin, que faz parte da exposição "Vaivém", os arte-educadores irão compor junto com as crianças desenhos que exploram a relação entre som e imagem.

Entrada franca.■

# Meninas em busca de oportunidade

## À procura de uma chance no mundo do futebol, mulheres querem provar seu talento em torneios regionais

**Nathália Lugão**
*nathalia.lugao@ofluminense.com.br*

O amistoso regional de futebol feminino entre as equipes Semeador e Estrelas da Manhã, times do estado do Rio, neste domingo (12), no Campo do São Joaquim na Reta, em Itaboraí, chama atenção para uma nova oportunidade às meninas que ainda sonham em ser atletas de futebol. As jogadoras visam participar de um torneio feminino com data prevista para o mês de março deste ano, que abrangerá as categorias sub-17 e adulta.

Com a intenção de valorizar o futebol feminino, a organização Semeador, de Itaboraí, abriu inscrições para todas as equipes e atletas que desejam participar da competição. Até o momento, 14 equipes já se preparam para as disputas, e o esperado é que pelo menos 500 meninas participem.

Divulgação

Em 2018, a cidade de Itaboraí recebeu o primeiro torneio de futebol feminino com o intuito de valorizar a modalidade

"A ideia do projeto foi surgindo em 2018, após um campeonato regional que abrangeu diversos municípios. Tentamos fazer no ano passado e não rolou, e neste ano estamos tentando a todo o custo que se realize. O nosso maior desejo é mostrar o futebol dessas meninas para os grandes clubes, para que elas tenham mais espaços e não dependam só de peneiras", contou Helenio Porto, idealizador do projeto.

Definindo os últimos detalhes, o que se pode adiantar é que as equipes finalistas da competição irão até o Estádio Municipal Alziro de Almeida, conhecido como o Alzirão, localizado em Itaboraí, para decidir o time vencedor. E a expectativa é que, um dia, ela seja realizada no Maracanã.

"A ideia é conseguir cada vez mais apoio de grandes entidades do Rio, e a gente sonha em poder um dia realizar uma final no Maracanã, mas a princípio é que seja em Itaboraí. Nós temos 40 equipes no grupo, confirmadas 16 equipes, então acredito que teremos um bom campeonato", acrescentou Helenio.

O campeonato tem como objetivo englobar todos os municípios da baixada, Nova Friburgo, São Gonçalo, Tanguá, Rio Bonito, Cabo Frio, Cachoeira de Macacu, Rio de Janeiro e Itaboraí. Para se inscrever, basta entrar em contato pelo WhatsApp da organização, no número: (21) 97543-5566. As inscrições vão até o dia 15 deste mês.

Estudando valores que ainda estão em aberto e sem patrocínio, até o momento, o custo do campeonato será cobrado mediante a equipe, ficando no valor de R$200 de taxa de inscrição e a cada jogo que a equipe disputar, R$100 reais de taxa de arbitragem.■

## Fluminense anuncia reforços para 2020

O time do Fluminense anunciou novos reforços para a temporada de 2020. um deles é o volante Hudson, de 31 anos, que pertence ao São Paulo. Ele chega ao Tricolor carioca por empréstimo de um ano e foi definido que seu salário será dividido entre os dois clubes.

"Estou extremamente feliz de estar vestindo esta camisa pela primeira vez, sei da responsabilidade que tenho. Juntos vamos fazer um grande ano pelo Fluminense. Obrigado a todos pelo carinho e vamos pra cima." disse o jogador em gravação ao Twitter oficial do tricolor.

O jogador chega para uma posição que, até então, contava com poucas opções no elenco. Com as saídas de Allan, Airton, Caio e Zé Ricardo, o técnico Odair Hellmann contava apenas com Yuri e Dodi para o setor.

Além de Hudson, O Fluminense apresentou oficialmente o meia-atacante Caio Paulista e o volante Yago na última sexta-feira, no Centro de Treinamentos Carlos Castilho, na Barra da Tijuca.■

## Rappi oferece conveniência aos moradores de Niterói

Superaplicativo conta com um extenso portfólio de produtos e serviços que facilitam o dia a dia dos seus usuários

Já imaginou pedir qualquer tipo de comida, fazer o mercado da semana e comprar remédios sem ter que sair de casa? Mais do que isso: pedir bebidas geladas em cima da hora para manter a festa rolando, conseguir uma diarista e até mesmo contratar alguém para ajudar na reforma de casa, tudo em um só aplicativo? Com a Rappi, isso é possível! O superapp concentra em sua plataforma diferentes produtos e serviços, facilitando a vida das pessoas e oferecendo a elas mais tempo para usarem como quiserem.

Em 2019, a startup colombiana dobrou sua presença no País com um plano audacioso de expansão. Presente em Niterói desde o primeiro semestre do ano, a Rappi oferece conveniência aos usuários, entregando tudo que precisarem, de comida à itens de farmácia e para os pets.

"Nosso objetivo é tornar a Rappi a maior empresa de tecnologia da América Latina. No Brasil, estamos ampliando fortemente o nosso portfólio de produtos e serviços, visando sempre a entrega de mais conveniência e praticidade aos nossos usuários para que possam usar o tempo que gastariam no trânsito ou realizando determinadas tarefas, com seus amigos e familiares", comenta Ricardo Bechara, diretor de expansão e cofundador da Rappi no Brasil.

Para complementar o serviço, a plataforma oferece também as categorias "Entregas" e "Qualquer Coisa". No botão "Qualquer Coisa", como o próprio nome já diz, é possível pedir o que você quiser, como comida de restaurantes que ainda não estão na Rappi ou até mesmo pedir para um entregador ir ao shopping comprar um presente de última hora que você havia esquecido. Essa vertical funciona como um ouvido para entendermos as necessidades das pessoas. Já no botão "Entregas", o usuário pode pedir que eles busquem um documento ou levem uma encomenda para alguém. A Rappi oferece ainda o RappiPay, e-wallet disponível no aplicativo, que permite o pagamento via QR Code em estabelecimentos parceiros e a transferência de dinheiro entre usuários sem taxas.

"Estamos sempre em busca de maneiras para simplificar a vida de nossos usuários em toda a sua jornada, seja na hora de fazer a compra do mês, contratar uma diarista, sacar dinheiro ou até mesmo pagar uma conta. Em 2020, queremos melhorar ainda mais a vida dos fluminenses", reforça Bechara.


## Carioca: jovens querem mostrar serviço a Jesus

O time do Flamengo segue a preparação para a estreia no Campeonato Carioca, que vai abrir a temporada 2020. Com muitos jovens no elenco, a base rubro-negra, para o início das competições, conta com os jogadores que fizeram sucesso nas categorias de base do clube que mostrou um desempenho brilhante em 2019. Além dessa base, nove atletas que já estiveram na equipe principal, comandada por Jorge Jesus, também farão parte da equipe que vai buscar mais um título estadual para o Rubro-Negro.

Animado com a chance de ganhar mais minutos em campo e aparecer para a torcida rubro-negra, João Lucas sonha em ganhar espaço na equipe principal de Jesus.

"Primeiramente eu penso em ajudar o Flamengo, o professor Maurício e os meu companheiros no Campeonato Carioca, que é sim um campeonato importante, já que estou aqui no clube por causa dele. Após um bom desempenho, se abrir uma oportunidade de eu continuar a ajudar a equipe principal vou fazer da melhor maneira possível pois estamos aqui pelo Flamengo." disse.

Com mais chances com Jorge Jesus ao longo de 2019, o atacante Lucas Silva comemorou a oportunidade.

"Nós jogadores vemos sim como uma grande oportunidade de mostrarmos nosso futebol. Nos treinamentos a gente procura se preparar bastante quando estamos com o professor Maurício e a gente busca estar sempre bem para quando chegar a oportunidade aproveitar da melhor maneira possível." comentou.

O Flamengo estreia na Taça Guanabara no dia 18 de Janeiro, às 16h (horário de Brasília).

**Gabigol** - Sem clube desde o final do vínculo com o Flamengo, Gabigol está de férias e aproveitou para viajar a Santos, onde visitou a Vila Belmiro. O atacante registrou sua ida ao estádio com um vídeo postado em suas redes sociais. A postagem, porém, não pegou muito bem para alguns flamenguistas que criticaram a atitude do atleta. Já outros entenderam que se tratava apenas de uma manifestação de carinho com o clube que o revelou ao mundo da bola.

De costas para a câmera e caminhando em direção à arquibancada do placar, Gabigol aparece sozinho no gramado da Vila Belmiro.

Gabigol foi revelado pelas categorias de base do Santos e estreou na equipe profissional em 2013. Três anos depois, o jogador assinou com a Inter de Milão, porém não conseguiu se firmar. No início de 2018, o Peixe conseguiu repatriar o atacante, que vestiu a camisa do Alvinegro Praiano por um ano. Ao todo, Gabigol tem 206 partidas pelo clube, com 43 gols marcados.

O contrato de empréstimo do atacante junto ao Flamengo encerrou-se no dia 31 de dezembro de 2019. Desde então, ele está livre no mercado para ouvir propostas de outros clubes. O Chelsea foi uma das equipes citadas como interessadas.■

Alexandre Vidal/Flamengo

Lucas Silva quer aproveitar a oportunidade para ser lembrado por Jesus

## Vasco rompe com fornecedora de material

A diretoria do Vasco emitiu uma nota oficial na última quinta anunciando o rompimento com a Diadora, atual fornecedora de material esportivo. A medida faz os cruz-maltinos buscarem nova empresa nos próximos meses.

A Diadora tinha contrato com o clube até o final desta temporada, mas os dirigentes optaram pelo fim do acordo. No entanto, os cruzmaltinos vão estampar os uniformes da marca até o fim do Estadual.

Mesmo sem a confirmação por parte do clube, a Kappa é a favorita a ocupar o lugar como nova fornecedora. Com o novo contrato, os dirigentes esperam arrecadar mais nos cofres.

"O Club de Regatas Vasco da Gama comunica o encerramento do contrato de fornecimento de material esportivo com a Diadora, parceira do Clube desde janeiro de 2018". dizia um trecho da nota.■

## Valentim comemora manutenção de jogadores

O técnico Alberto Valentim fez uma projeção da próxima temporada do Botafogo. O treinador, no entanto, lembrou do momento difícil financeiramente do Alvinegro. Procurando um ano com mais competitividade, ele valorizou a manutenção de boa parte do elenco que terminou a temporada de 2019.

"Gostei muito porque alguns jogadores ficaram. A gente vive a realidade do clube, entende o momento financeiro. Por isso, estou muito contente com os que estão chegando para fortalecer o elenco.

Sinto que estamos começando um trabalho do zero. Temos um tempo maior para relembrar aquilo que fizemos no ano passado com os jogadores que permaneceram e com o que estão chegando ao clube. Meu objetivo é fazer com que os jogadores que chegaram assimilem o mais rápido possível aquilo que queremos".disse.■